Bose® SoundLink®

around-ear wireless headphones II

Owner's Guide | Brugervejledning | Bedienungsanleitung | Gebruikershandleiding
Guía del usuario | Käyttöohje | Notice d'utilisation | Manuale di istruzioni
Kezelési útmutató | Brukerveiledning | Podręcznik użytkownika | Bruksanvisning
คู่มือผู้ใช้ | 사용자 안내서 | 用户指南 | 使用者指南 | オーナーズガイド | دليل المالك

Wichtige Sicherheitshinweise

Bitte lesen Sie diese Bedienungsanleitung sorgfältig durch und bewahren Sie sie zum späteren Nachschlagen auf.

WARNUNG

- Verwenden Sie die Kopfhörer **NICHT** längere Zeit bei hoher Lautstärke.
  - Um Gehörschäden zu vermeiden, sollten Sie die Kopfhörer bei angenehmer, mittlerer Lautstärke verwenden.
  - Schalten Sie die Lautstärke an Ihrem Gerät leiser, bevor Sie die Kopfhörer aufsetzen, und erhöhen Sie die Lautstärke dann nach und nach, bis ein angenehmes Niveau erreicht ist.
- Benutzen Sie Kopfhörer **NICHT** beim Autofahren oder in anderen Situationen, in denen die beeinträchtigte Wahrnehmung von Umgebungsgeräuschen eine Gefahr für Sie selbst oder andere darstellen könnte.
- **Konzentrieren Sie sich** auf Ihre Sicherheit und die anderer, wenn Sie Kopfhörer verwenden und gleichzeitig eine Tätigkeit durchführen, die Ihre Aufmerksamkeit erfordert, z. B. beim Fahrradfahren oder Gehen in der Nähe von Verkehr, einer Baustelle oder Straße usw. Nehmen Sie die Kopfhörer ab oder passen Sie die Lautstärke an, um sicherzustellen, dass Sie Umgebungsgeräusche hören können, z. B. Alarme und Warnsignale.
- Verwenden Sie Handyadapter **NICHT** zum Anschließen von Kopfhörern an Flugzeugsitzbuchsen, da dies zu Verletzungen, z. B. Verbrennungen, oder zu Sachschäden aufgrund von Überhitzung führen kann. Sofort entfernen und trennen, wenn Sie Wärme spüren oder nichts mehr hören.
- **Schützen Sie** das Gerät vor tropfenden oder spritzenden Flüssigkeiten, und stellen Sie keine mit Flüssigkeiten gefüllten Gefäße (z. B. Vasen) auf das Gerät oder in die Nähe des Geräts. Wie bei allen elektronischen Geräten dürfen niemals Flüssigkeiten ins Innere gelangen. Flüssigkeiten können eine Störung und/oder eine Brandgefahr verursachen.
- Tauchen Sie die Kopfhörer **NICHT** in Wasser und setzen Sie sie nicht längere Zeit dem Wasser aus und tragen Sie sie nicht bei Wassersportarten, z. B. Schwimmen, Wasserskifahren, Surfen usw. Feuchtigkeit kann die Gefahr von Feuer oder Stromschlägen erhöhen.
- Verwenden Sie die Kopfhörer **NICHT** als Headsets für die Flugkommunikation, außer in Notfällen.
  - Bei entladener oder falsch eingesetzter Batterie werden eingehende Audiosignale nicht gehört. Dies kann zu fehlenden Informationen beim Führen eines Flugzeugs führen.
  - Extrem laute Umgebungsgeräusche, die bei vielen Propellerflugzeugen auftreten, können verhindern, dass Sie eingehende Audiokommunikation hören, besonders bei Start- und Landevorgängen
  - Die Bose® SoundLink® Around-Ear Drahtloskopfhörer wurden nicht für den Betrieb bei den in der nicht kommerziellen Luftfahrt üblichen Bedingungen (Geräusche, Höhe, Temperatur oder andere Umgebungsbedingungen) entwickelt, sodass es bei kritischen Kommunikationsvorgängen zu Störungen kommen kann.
- Stellen Sie **KEINE** offenen Flammen wie brennende Kerzen auf oder in die Nähe des Geräts.
- Nehmen Sie **KEINE** nicht autorisierten Veränderungen am Produkt vor. Diese können die Sicherheit, die Einhaltung von Richtlinien und die Systemleistung beeinträchtigen. In diesem Fall kann die Garantie ungültig werden.

WARNUNG: Dieses Produkt enthält magnetische Materialien. Wenden Sie sich an Ihren Arzt, wenn Sie wissen möchten, ob dies den Betrieb Ihres implantierten medizinischen Geräts beeinflussen kann.

BATTERIEWARNHINWEISE

- Der Batteriesatz darf nicht übermäßiger Hitze, zum Beispiel Sonnenschein, Feuer oder ähnlichem, ausgesetzt werden.
- Wenn eine Batterie ausläuft, achten Sie darauf, dass die Flüssigkeit nicht mit der Haut oder den Augen in Kontakt kommt. Im Falle eines Kontakts waschen Sie den betroffenen Bereich mit reichlich Wasser und suchen Sie einen Arzt auf.
- Die Batterien im Produkt müssen vor Gebrauch geladen werden. Verwenden Sie immer das richtige Ladegerät und befolgen Sie die Anweisungen für das Aufladen in der Anleitung des Herstellers oder im Handbuch des Geräts.
- Versuchen Sie **NICHT**, die aufladbare Lithium-Ionen-Batterie aus diesem Produkt zu nehmen. Wenden Sie sich zum Herausnehmen an Ihren Bose-Händler oder einen anderen qualifizierten Fachmann.

HINWEIS: Verwenden Sie dieses Produkt nur mit einem zugelassenen Netzteil, das die gesetzlichen Anforderungen erfüllt, z. B. UL, CSA, VDE, CCC).

REINIGUNG: Die Kopfhörer erfordern keine regelmäßige Reinigung. Sollte eine Reinigung erforderlich sein, wischen Sie einfach die Außenseite der Kopfhörer mit einem weichen Tuch ab.

Die Bose Corporation erklärt hiermit, dass dieses Produkt die wesentlichen Anforderungen und andere relevante Bestimmungen der Richtlinie 1999/5/CE und weitere geltende EU-Richtlinien erfüllt. Die vollständige Konformitätserklärung ist einsehbar unter www.Bose.com/compliance

Dieses Symbol bedeutet, dass das Produkt nicht mit dem Hausmüll entsorgt werden darf, sondern bei einer geeigneten Sammelstelle für das Recycling abgegeben werden muss. Die ordnungsgemäße Entsorgung und das Recycling tragen dazu bei, die natürlichen Ressourcen, die Gesundheit und die Umwelt zu schützen. Weitere Informationen zur Entsorgung und zum Recycling dieses Produkts erhalten Sie von Ihrer zuständigen Kommune, Ihrem Entsorgungsdienst oder dem Geschäft, in dem Sie dieses Produkt gekauft haben.

©2015 Bose Corporation. Dieses Dokument darf ohne vorherige schriftliche Genehmigung weder ganz noch teilweise reproduziert, verändert, vertrieben oder auf andere Weise verwendet werden.

廢電池請回收

Leere Batterien müssen getrennt entsorgt werden und gehören nicht in den Hausmüll.

1. Lesen Sie die folgenden Anweisungen.
2. Bewahren Sie die Anweisungen auf.
3. Beachten Sie alle Warn- und Sicherheitshinweise.
4. Befolgen Sie alle Anweisungen.
5. Verwenden Sie dieses Gerät nicht in der Nähe von Wasser.
6. Reinigen Sie das Gerät nur mit einem sauberen, trockenen Tuch.
7. Wenden Sie sich bei allen Reparatur- und Wartungsarbeiten nur an qualifiziertes Personal. Wartungsarbeiten sind in folgenden Fällen nötig: Bei jeglichen Beschädigungen wie z. B. des Netzkabels oder Netzsteckers, wenn Flüssigkeiten oder Gegenstände in das Gehäuse gelangt sind, das Gerät Regen oder Feuchtigkeit ausgesetzt wurde, fallen gelassen wurde oder nicht ordnungsgemäß funktioniert.

HINWEIS: Dieses Gerät wurde getestet und erfüllt die Grenzwerte für digitale Geräte der Klasse B gemäß Abschnitt 15 der FCC-Vorschriften. Diese Grenzwerte wurden festgelegt, um einen angemessenen Schutz gegen elektromagnetische Störungen bei einer Installation in Wohngebieten zu gewährleisten. Dieses Gerät erzeugt und verwendet Hochfrequenzstrahlung und kann sie auch aussenden. Daher verursacht das Gerät bei nicht ordnungsgemäßer Installation und Benutzung möglicherweise Störungen des Funkverkehrs. Es wird jedoch keine Garantie dafür gegeben, dass bei einer bestimmten Installation keine Störstrahlungen auftreten. Sollte dieses Gerät den Radio- oder Fernsehempfang stören (Sie können dies überprüfen, indem Sie das Gerät aus- und wiedereinschalten), so ist der Benutzer dazu angehalten, die Störungen durch eine der folgenden Maßnahmen zu beheben:

- Neuausrichtung der Antenne.
- Vergrößern Sie den Abstand zwischen dem Gerät und einem Radio- oder Fernsehempfänger.
- Schließen Sie das Gerät an eine Steckdose in einem anderen Stromkreis als den Empfänger an.
- Wenden Sie sich an einen Händler oder einen erfahrenen Radio-/Fernsehtechniker.

Veränderungen am Gerät, die nicht durch die Bose Corporation autorisiert wurden, können zur Folge haben, dass die Betriebserlaubnis für das Gerät erlischt.

Dieses Gerät erfüllt die HF-Strahlungsexpositionsgrenzwerte der FCC und von Industry Canada für die allgemeine Bevölkerung. Es darf nicht zusammen mit anderen Antennen oder Sendern aufgestellt oder betrieben werden.

Dieses Gerät der Klasse B entspricht den Anforderungen der kanadischen Richtlinie ICES-003. CAN ICES-3 (B) /NMB-3 (B)

Dieses Gerät erfüllt die Bestimmungen in Teil 15 der FCC-Vorschriften und die lizenzfreien Standards von Industry Canada.

Der Betrieb unterliegt den beiden folgenden Bedingungen: (1) dieses Gerät darf keine Störungen verursachen und (2) dieses Gerät muss jegliche Störungen dulden, einschließlich von Störungen, die zu einem unerwünschten Betrieb führen.

Temperaturbereich: Betrieb: -20 °C bis 45 °C
Aufladen: -5° C bis 40° C

Design von Bose. Hergestellt in China.

Herstellungsdatum: Die achte Ziffer in der Seriennummer gibt das Herstellungsjahr an: „5“ ist 2005 oder 2015.

China-Import: Bose Electronics (Shanghai) Company Limited, Part C, Plan 9, No. 353 North Riying Road, China (Shanghai) Pilot Free Trade Zone

EU-Import: Bose GP, Castleblayney Road, Carrickmacross, Irland

Taiwan-Import: Bose Taiwan Branch, Room 905, 9F, Worldwide House, 131 Min Sheng East Rd, Section 3, Taipei, Taiwan, 105

BC

Namen und Inhalt der giftigen oder gefährlichen Stoffe oder Elemente						
	Gefährliche Stoffe oder Elemente					
Name des Teils	Blei (Pb)	Quecksilber (Hg)	Kadmium (Cd)	Sechswertiges Chrom (CR(VI))	Polybromiertes Biphenyl (PBB)	Polybromiertes Diphenylether (PBDE)
PCBs	X	O	O	O	O	O
Metallteile	X	O	O	O	O	O
Kunststoffteile	O	O	O	O	O	O
Lautsprecher	X	O	O	O	O	O
Kabel	X	O	O	O	O	O
Diese Tabelle wurde in Übereinstimmung mit den Bestimmungen von SJ/T 11364 erstellt. O: Gibt an, dass dieser besagte gefährliche Stoff, der in allen homogenen Materialien für dieses Teil enthalten ist, unter den Grenzwerten gemäß GB/T 26572 liegt.						10
X: Gibt an, dass dieser besagte gefährliche Stoff, der in mindestens einem der homogenen Materialien enthalten ist, die für dieses Teil verwendet wurden, über den Grenzwerten gemäß GB/T 26572 liegt.						

Das N-Zeichen ist eine Marke oder eingetragene Marke von NFC Forum, Inc. in den Vereinigten Staaten und in anderen Ländern.

Die Wortmarke *Bluetooth*® und die Logos sind eingetragene Marken von Bluetooth SIG, Inc. und werden von der Bose Corporation unter Lizenz verwendet.

Inhalt

Vielen Dank 5
Auspacken 5
Kopfhörerkomponenten 6
Aufladen der Batterie 7
Batterieanzeige 7
Auswählen einer Sprache für Sprachbefehle 7
Ein-/Ausschalten von Sprachbefehlen 8
Abstimmen eines Mobilgeräts 8
Abstimmung mit NFC 9
Wiedergabe von Musik 9
Verwenden der Kopfhörer mit mehreren Geräten 9
Trennen eines *Bluetooth*®-Geräts 10
Erneutes Verbinden eines bereits verbundenen Geräts 10
Blättern durch andere abgestimmte Geräte 10
Löschen des Kopfhörerspeichers 10
Kopfhörer-Bedienelemente 10
Kopfhörer-Statusanzeigen 11
Batterieladezustand 11
Verwendung des zusätzlichen Audiokabels 11
Fehlerbehebung 12
Pflege der Batterie 13
Aufbewahrung 13
Reinigung 13
Ersatzteile und Zubehör 13
Kundendienst 14
Eingeschränkte Garantie 14
Technische Daten 14

Vielen Dank

Wir freuen uns, dass Sie sich für die Bose® SoundLink® Around-Ear-Drahtloskopfhörer entschieden haben. Diese drahtlosen Stereo-Kopfhörer kombinieren den Spitzenklang und den Komfort, die sie von Bose erwarten, mit der drahtloser Freiheit.

Auspacken

Prüfen Sie, ob die folgenden Teile enthalten sind: Kopfhörer, Transport-Etui, USB-Ladekabel und Backup-Audiokabel. Bewahren Sie das gesamte Verpackungsmaterial auf. Dies ist die sicherste Methode für eventuell erforderlichen Versand oder Transport.

Verwenden Sie das Produkt nicht, falls Sie den Eindruck haben, dass Teile davon beschädigt sind. Wenden Sie sich umgehend an den autorisierten Fachhandel oder den Kundendienst von Bose. Kontaktinformationen finden Sie unter „Kundendienst“ auf Seite 14.

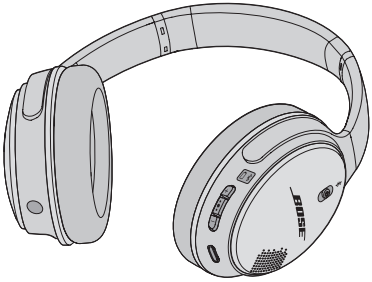

Bose® SoundLink® Around-Ear-Drahtloskopfhörer

Transport-Etui

USB-Ladekabel

Backup-Audiokabel

Einführung

Kopfhörerkomponenten

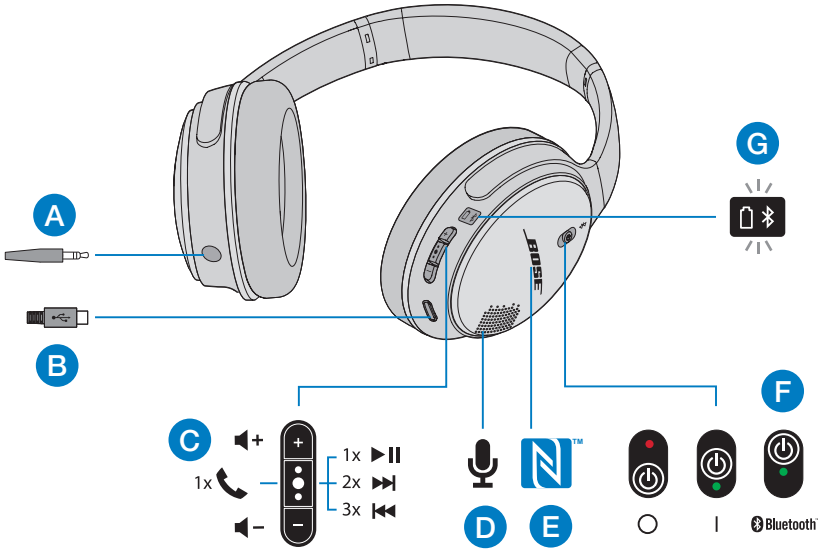

- **A** Backup-Audiokabelanschluss
- **B** Anschluss des USB-Ladegeräts
- **C** Kopfhörer-Bedienelemente
- **D** Mikrofon
- **E** Near Field Communication (NFC)-Berührungspunkt
- **F** Power/*Bluetooth*®-Taste (drei Positionen)
- **G** *Bluetooth*- und Batterieanzeigen

Aufladen der Batterie

1. Schließen Sie den kleinen Stecker des USB-Kabels an den Micro USB-Anschluss an der rechten Hörmuschel an.
2. Schließen Sie den anderen Stecker an ein USB-Wandladegerät oder einen eingeschalteten Computer an.

   Das Aufladen der Batterie kann bis zu drei Stunden dauern. Nach dem vollständigen Laden können die Kopfhörer bis zu 15 Stunden lang benutzt werden.

   Nach dem teilweisen Aufladen für 15 Minuten können die Kopfhörer bis zu 2 Stunden lang benutzt werden.

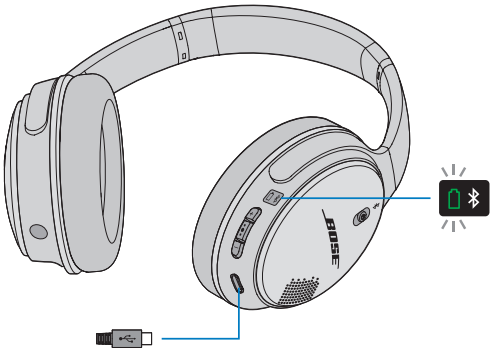

Hinweis: Während des Aufladens erfolgt keine Wiedergabe über die Kopfhörer.

Batterieanzeige

Die Batterieanzeige befindet an der rechten Hörmuschel. Während die Batterie geladen wird, leuchtet die Batterieanzeige bernsteinfarben. Wenn die Batterie vollständig aufgeladen ist, leuchtet die Batterieanzeige grün.

Hinweis: Während die der Verwendung der Kopfhörer blinkt die Batterieanzeige, wenn die Batterie aufgeladen werden muss. Siehe „Kopfhörer-Statusanzeigen“ auf Seite 11.

Auswählen einer Sprache für Sprachbefehle

Die Kopfhörer verfügen über Sprachbefehle, die Sie durch den Abstimm- und Verbindungsvorgang führen. Die Sprachbefehle geben auch den Batterieladezustand und den Namen des zurzeit verbundenen Geräts an.

Wenn Sie die Kopfhörer zum ersten Mal einschalten, hören Sie die Sprachbefehle auf Englisch. So wählen Sie eine andere Sprache aus:

1. Schalten Sie die Kopfhörer ein und setzen Sie sie auf.
2. Halten Sie ●●● und + gleichzeitig gedrückt, bis Sie den Sprachbefehl für die erste Sprachoption hören.

3. Drücken Sie + oder −, um sich durch die Liste der Sprachoptionen zu bewegen:

   Englisch, Spanisch, Französisch, Deutsch, Mandarin, Japanisch, Italienisch, Portugiesisch, Niederländisch, Russisch, Polnisch

4. Wenn Sie Ihre Sprache hören, halten Sie ●●● gedrückt, um sie auszuwählen.

Ein-/Ausschalten von Sprachbefehlen

Wenn Sie keine Sprachbefehle hören möchten, halten Sie + und − gleichzeitig gedrückt, bis Sie eine Bestätigung „Sprachbefehle aus“ hören.

Wiederholen Sie dies, um Sprachbefehle wieder einzuschalten.

Abstimmen eines Mobilgeräts

1. Schieben Sie die Power/*Bluetooth*® ⏻ -Taste ganz nach oben bis zum Symbol ᛒ und halten Sie sie, bis Sie „Bereit zum Abstimmen“ hören oder die Bluetooth-Anzeige blau blinkt.
2. Vergewissern Sie sich, dass die *Bluetooth*-Funktion auf Ihrem Mobilgerät eingeschaltet ist. (Das *Bluetooth*-Menü finden Sie normalerweise im Einstellungen-Menü.)
3. Wählen Sie **Bose AE2 SoundLink** aus der Geräteliste.

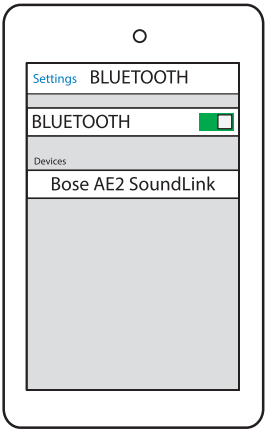

   Sie hören „Verbunden mit <Gerätename>“ oder die *Bluetooth*-Anzeige leuchtet weiß.

   Hinweis: Informationen zum Abstimmen/Verbinden mit anderen Geräten finden Sie in der Bedienungsanleitung Ihres Mobilgeräts.

4. Wiederholen Sie diese Schritte, um ein weiteres Gerät abzustimmen.

Abstimmung mit NFC

Wenn Ihre Gerät Near Field Communications (NFC) unterstützt, können Sie es ganz einfach mit den Kopfhörern abstimmen.

1. Schalten Sie die Kopfhörer ein.
2. Tippen Sie auf den NFC-Berührungspunkt auf Ihrem Mobilgeräts in der Mitte der rechten Hörmuschel. Ihr Gerät fordert Sie möglicherweise auf, die Abstimmung zu akzeptieren.

   Hinweis: Stellen Sie vor dem Tippen auf Ihr Mobilgerät sicher, dass Ihr Gerät entsperrt ist und die *Bluetooth*®- und NFC-Funktion eingeschaltet sind. Informationen zu diesen Funktionen finden Sie in der Bedienungsanleitung Ihres Mobilgeräts.

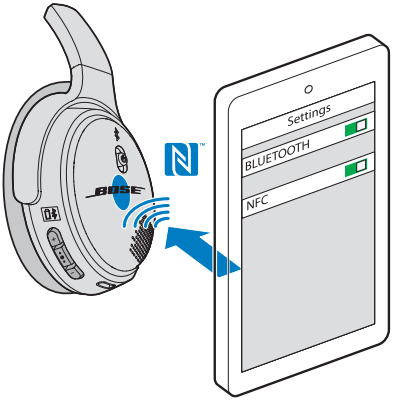

   Sie hören „Verbunden mit <Gerätename>“ oder die *Bluetooth*-Anzeige leuchtet weiß, wenn die Kopfhörer erfolgreich verbunden sind.

3. Wiederholen Sie diese Schritte, um ein weiteres Gerät abzustimmen.

Wiedergabe von Musik

Sobald Ihr Mobilgerät verbunden ist, öffnen Sie eine Musik-App und starten Sie die Tonwiedergabe auf dem Mobilgerät. Sie können Wiedergabe, Pause, vorwärts springen, rückwärts springen und die Lautstärke entweder mithilfe der Bedienelemente am Kopfhörer oder am Gerät einstellen.

Siehe „Kopfhörer-Bedienelemente“ auf Seite 10.

Verwenden der Kopfhörer mit mehreren Geräten

Die Kopfhörer können sich bis zu acht abgestimmte Geräte merken und sie können mit zwei Geräten gleichzeitig aktiv verbunden sein.

Wenn zwei Geräte aktiv verbunden sind, können Sie Musik von einem dieser Geräte wiedergeben. Um zwischen verbundenen Geräten umzuschalten, halten Sie zuerst die Tonwiedergabe auf dem ersten Gerät an und geben Sie dann Ton vom zweiten Gerät wieder.

Bedienung

Trennen eines *Bluetooth*®-Geräts

- Schalten Sie die *Bluetooth*-Funktion am Gerät aus.
- Wenn Ihr Mobilgerät NFC unterstützt: Tippen Sie auf den NFC-Berührungspunkt auf Ihrem Mobilgeräts in der Mitte der rechten Hörmuschel. Tippen Sie erneut darauf, um es wieder zu verbinden.

Erneutes Verbinden eines bereits verbundenen Geräts

Wenn die Kopfhörer eingeschaltet werden, verbinden sie sich automatisch wieder mit den zwei zuletzt verbundenen Geräten. Vergewissern Sie sich, dass die Geräte sich innerhalb der Reichweite befinden und eingeschaltet sind.

Blättern durch andere abgestimmte Geräte

Um Musik von einem Gerät im Speicher der Kopfhörer wiederzugeben, das zurzeit nicht verbunden ist:

1. Schieben Sie ⏻ bis zum Symbol ᛒ und lassen Sie die Taste los, um zu hören, welche Geräte zurzeit verbunden sind.
2. Schieben Sie ⏻ innerhalb von zwei Sekunden bis zum Symbol ᛒ und lassen Sie die Taste los, um das nächste abgestimmte Gerät zu verbinden.
3. Wiederholen Sie Schritt 2, bis sie den korrekten Gerätenamen hören.

   Hinweis: Um diese Funktion zu verwenden, müssen Sprachbefehle eingeschaltet sein. (Siehe „Ein-/Ausschalten von Sprachbefehlen“ auf Seite 8.)

   Hinweis: Wenn sich ein Gerät nicht in der *Bluetooth*-Reichweite (10 m) befindet, blättern Sie zum nächsten Gerät.

Löschen des Kopfhörerspeichers

So löschen Sie alle Geräte aus dem Speicher der Kopfhörer:

1. Schieben Sie ⏻ bis zum Symbol ᛒ und halten Sie die Taste zehn Sekunden lang gedrückt, bis Sie „*Bluetooth*-Geräteliste gelöscht“ hören.
2. Löschen Sie **Bose AE2 SoundLink** aus der *Bluetooth*-Liste auf Ihrem Mobilgerät.

   Alle *Bluetooth*-Geräte werden gelöscht und die Kopfhörer sind für das Abstimmen bereit.

Kopfhörer-Bedienelemente

Die Kopfhörer-Bedienelemente befinden sich an der Seite der rechten Hörmuschel.

Lautstärke erhöhen

Multifunktions-taste

- Drücken Sie diese Taste ein Mal für Wiedergabe/Pause oder zum Entgegennehmen/Beenden eines Anrufs.
- Drücken Sie die Taste zwei Mal, um vorwärts zu springen.
- Drücken Sie die Taste drei Mal, um rückwärts zu springen.
- Halten Sie diese Taste gedrückt, um einen ankommenden Anruf zu ignorieren.

Lautstärke verringern

Kopfhörer-Statusanzeigen

Die Batterie- und *Bluetooth*®-Anzeigen befinden sich an der Seite der rechten Hörmuschel.

Grün: *Halb bis voll aufgeladen*	Blaues Blinken: *Bereit zum Abstimmen*
Bernsteinfarben: *Fast entladen*	Weißes Blinken: *Anschließen*
Rotes Blinken: *Muss aufgeladen werden*	Weißes Leuchten: *Verbunden*

Batterieladezustand

Jedes Mal, wenn Sie die Kopfhörer einschalten, gibt der Sprachbefehl den Batterieladezustand der Kopfhörer an.

Wenn Sie mit einem iOS-Gerät verbunden sind, zeigt das Gerät den Batterieladezustand der Kopfhörer oben rechts auf dem Bildschirm an.

Verwendung des zusätzlichen Audiokabels

Verwenden Sie das mitgelieferte Audiokabel um ein nicht drahtloses Gerät anzuschließen, oder wenn die Kopfhörerbatterie leer ist.

So verwenden Sie das Audiokabel:

1. Schließen Sie das Audiokabel an den Anschluss an der linken Hörmuschel an.
2. Schließen Sie das Audiokabel an den Anschluss am Gerät an.

   Hinweis: Vergewissern Sie sich, dass ⏻ ausgeschaltet ist, wenn Sie das Backup-Audiokabel verwenden.

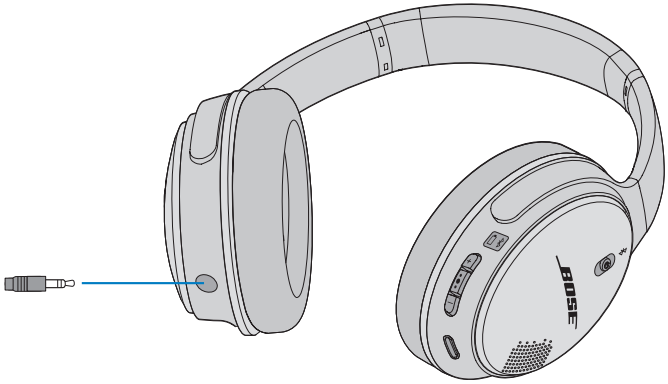

Fehlerbehebung

Problem	Lösung
Kopfhörer lassen sich nicht einschalten	• Stellen Sie sicher, dass ⏻ eingeschaltet ist. • Laden Sie die Batterie auf.
Kopfhörer verbinden sich nicht mit dem Mobilgerät	• Schalten Sie das Mobilgerät ein, schalten Sie die *Bluetooth*®-Funktion aus und wieder ein. Versuchen Sie die Abstimmung noch einmal. • Löschen Sie **Bose AE2 SoundLink** aus der *Bluetooth*-Liste auf Ihrem Mobilgerät. Versuchen Sie die Abstimmung noch einmal. • Stellen Sie das Mobilgerät näher zu den Kopfhörern und von Störquellen oder Hindernissen weg. • Versuchen Sie, ein anderes Mobilgerät abzustimmen. • Auf owners.Bose.com/SoundLinkAE2 finden Sie Anleitungsvideos (nur USA und Kanada). • Löschen Sie den Kopfhörerspeicher: Schieben Sie ⏻ bis zum Symbol ᛒ und halten Sie die Taste zehn Sekunden lang gedrückt. Löschen Sie **Bose AE2 SoundLink** aus der *Bluetooth*-Liste auf Ihrem Mobilgerät. Versuchen Sie die Abstimmung noch einmal.
Kopfhörer verbinden sich nicht mit dem NFC-fähigen Gerät.	• Stellen Sie sicher, dass das Mobilgerät NFC unterstützt. • Stellen Sie sicher, dass Ihr Gerät entsperrt ist und die *Bluetooth*- und NFC-Funktion eingeschaltet sind. • Stellen Sie sicher, dass Sie auf den NFC-Berührungspunkt auf der Rückseite Ihres Mobilgeräts in der Mitte der rechten Hörmuschel tippen.
Kein Ton	• Vergewissern Sie sich, dass die Kopfhörer eingeschaltet sind und die Batterie aufgeladen ist. • Vergewissern Sie sich, dass die Lautstärke an den Kopfhörern und auf Ihrem Mobilgerät (oder in Ihrer Musik-App) aufgedreht ist. • Schieben Sie ⏻ und lassen Sie die Taste los, um den Name des zurzeit verbundenen Geräts zu hören. • Versuchen Sie eine andere Musik-App. • Versuchen Sie, ein anderes Mobilgerät abzustimmen. • Wenn zwei Mobilgeräte aktiv verbunden sind, vergewissern Sie sich, dass das andere Gerät zuerst angehalten wurde. • Wenn zwei Mobilgeräte aktiv verbunden sind, vergewissern Sie sich, dass beide Geräte sich innerhalb der Reichweite der Kopfhörer befinden (10 m).
Schlechte Tonqualität	• Stellen Sie das Mobilgerät näher zu den Kopfhörern und von Störquellen weg. • Versuchen Sie, ein anderes Mobilgerät abzustimmen.
Kein Ton von einem Gerät, das über Audiokabel verbunden ist	• Vergewissern Sie sich, dass das verbundene Gerät eingeschaltet ist und etwas wiedergibt. • Vergewissern Sie sich, dass der 3,5-mm-Stecker fest an den Kopfhöreranschluss und an die Audioquelle angeschlossen ist. • Stellen Sie sicher, dass ⏻ ausgeschaltet ist. • Vergewissern Sie sich, dass die Lautstärke an den Kopfhörern und auf Ihrem Mobilgerät (oder in Ihrer Musik-App) aufgedreht ist. • Versuchen Sie, ein anderes Gerät zu verbinden.
Schlechte Tonqualität von einem Gerät, das über Audiokabel verbunden ist	• Vergewissern Sie sich, dass der 3,5-mm-Stecker fest an den Kopfhöreranschluss und an die Audioquelle angeschlossen ist. • Versuchen Sie, ein anderes Gerät zu verbinden.

Pflege der Batterie

- Schalten Sie die Kopfhörer bei Nichtgebrauch aus.
- Wenn Sie die Kopfhörer länger als einige Monate aufbewahren, sollten Sie darauf achten, dass die Batterie vollständig geladen ist.
- Wenn die Batterieanzeige bei Batteriebetrieb rot zu blinken beginnt, ist die Batterie schwach und Sie müssen die Kopfhörer aufladen.

Aufbewahrung

Die Hörmuscheln können zur einfachen, praktischen Aufbewahrung gedreht werden. Legen Sie die Kopfhörer flach, mit dem Teiler zwischen den beiden Hörmuscheln in das Etui.

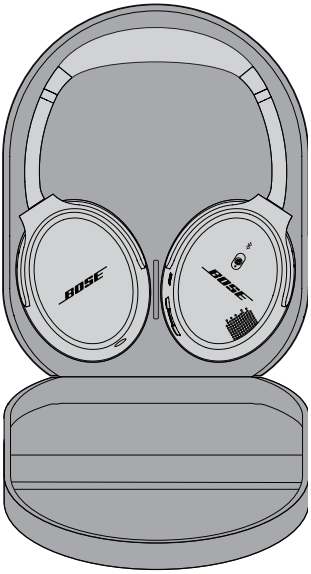

Reinigung

Die Kopfhörer erfordern keine regelmäßige Reinigung. Sollte eine Reinigung erforderlich sein, wischen Sie einfach die Außenseite des Kopfhörers mit einem weichen, trockenen Tuch ab. Achten Sie darauf, dass keine Feuchtigkeit in die Hörmuscheln oder den Audioeingangsanschluss gelangen. Verwenden Sie keine Flüssigkeiten oder Sprays.

Ersatzteile und Zubehör

Ersatzteile und Zubehör können über den Bose-Kundendienst bestellt werden. Siehe „Kundendienst“ auf Seite 14.

Pflege und Wartung

Kundendienst

Wenn Sie Fragen zu den Kopfhörern haben, wenden Sie sich an Ihren örtlichen Bose-Händler.

- Um Bose direkt zu kontaktieren, besuchen Sie: global.Bose.com
- Nur USA: owners.Bose.com/SoundLinkAE2

Eingeschränkte Garantie

Für die Bose® SoundLink Around-Ear-Drahtloskopfhörer gilt eine eingeschränkte Garantie. Einzelheiten zu den Garantiebedingungen finden Sie auf der Produktregistrierungskarte, die Sie mit dem System erhalten haben. Wie Sie sich registrieren, ist auf der Karte beschrieben. Ihre eingeschränkte Garantie ist jedoch unabhängig von der Registrierung gültig.

Die mit diesem Produkt angegebenen Garantieinformationen gelten nicht in Australien und Neuseeland. Nähere Informationen zu unserer Garantie in Australien und Neuseeland finden Sie auf unserer Website unter www.bose.com.au/warranty bzw. www.bose.co.nz/warranty.

Technische Daten

Akku:	Aufladbare, nicht austauschbare Lithium-Ionen-Polymer-Batterie
Ladezeit:	Das vollständige Aufladen dauert 3 Stunden
Betriebszeit:	Bis zu 15 Stunden
Betriebsbereich:	Bis zu 10 m vom Gerät entfernt

748270-0010

Better sound through research®

©2015 Bose Corporation, The Mountain,
Framingham, MA 01701-9168 USA
AM748270 Rev. 00