Owner's Guide
Brugervejledning
Bedienungsanleitung
Gebruikershandleiding
Guía del usuario
Käyttöohje
Notice d'utilisation
Manuale di istruzioni
Kezelési útmutató
Brukerveiledning
Podręcznik użytkownika
Manual do Proprietário
Bruksanvisning
คู่มือผู้ใช้
사용자 안내서
用户指南
使用者指南
取扱説明書
دليل المالك

BOSE® SOLO 5
TV SOUND SYSTEM

Please read and keep all safety and use instructions.

Bose Corporation hereby declares that this product is in compliance with the essential requirements and other relevant provisions of Directive 2014/53/EU and all other applicable EU directive requirements. The complete declaration of conformity can be found at: www.Bose.com/compliance

Important Safety Instructions

1. Read these instructions.
2. Keep these instructions.
3. Heed all warnings.
4. Follow all instructions.
5. Do not use this apparatus near water.
6. Clean only with a dry cloth.
7. Do not block any ventilation openings. Install in accordance with the manufacturer's instructions.
8. Do not install near any heat sources such as radiators, heat registers, stoves, or other apparatus (including amplifiers) that produce heat.
9. Protect the power cord from being walked on or pinched, particularly at plugs, convenience receptacles, and the point where they exit from the apparatus.
10. Only use attachments/accessories specified by the manufacturer.
11. Use only with the cart, stand, tripod, bracket, or table specified by the manufacturer, or sold with the apparatus. When a cart is used, use caution when moving the cart/apparatus combination to avoid injury from tip-over.
12. Unplug this apparatus during lightning storms or when unused for long periods of time.
13. Refer all servicing to qualified personnel. Servicing is required when the apparatus has been damaged in any way, such as power-supply cord or plug is damaged, liquid has been spilled or objects have fallen into the apparatus, the apparatus has been exposed to rain or moisture, does not operate normally, or has been dropped.

WARNINGS/CAUTIONS

This symbol on the product means there is uninsulated, dangerous voltage within the product enclosure that may present a risk of electrical shock.

This symbol on the product means there are important operating and maintenance instructions in this guide.

Contains small parts which may be a choking hazard. Not suitable for children under age 3.

This product contains magnetic material. Consult your physician on whether this might affect your implantable medical device.

- To reduce the risk of fire or electric shock, do not expose this product to rain or moisture.
- Do NOT expose this apparatus to dripping or splashing, and do not place objects filled with liquids, such as vases, on or near the apparatus.
- Keep the product away from fire and heat sources. Do not place naked flame sources, such as lighted candles, on or near the product.
- Do NOT make unauthorized alterations to the product.
- Do NOT use a power inverter with this product.
- Do NOT use in vehicles or boats.
- The speaker wire and interconnect cables included with this system are not approved for in-wall installation. Please check your local building codes for the correct type of wire and cable required for in-wall installation.
- Use this product only with the power supply provided.
- Where the mains plug or appliance coupler is used as the disconnect device, the disconnect device shall remain readily operable.
- The batteries provided with this product may present a risk of fire or chemical burn if mishandled.
- Do NOT expose products containing batteries to excessive heat (e.g. from storage in direct sunlight, fire or the like).
- Only use the mounting hardware supplied with this product.
- Do NOT mount on surfaces that are not sturdy, or that have hazards concealed behind them, such as electrical wiring or plumbing. If you are not sure about installing the bracket, contact a qualified professional installer. Ensure the bracket is installed according to local building code.
- Due to ventilation requirements, Bose does not recommend placing the product in a confined space such as in a wall cavity or in an enclosed cabinet.

REGULATORY AND LEGAL INFORMATION

NOTE: This equipment has been tested and found to comply with the limits for a Class B digital device, pursuant to Part 15 of the FCC Rules. These limits are designed to provide reasonable protection against harmful interference in a residential installation. This equipment generates, uses, and can radiate radio frequency energy and, if not installed and used in accordance with the instructions, may cause harmful interference to radio communications. However, there is no guarantee that interference will not occur in a particular installation. If this equipment does cause harmful interference to radio or television reception, which can be determined by turning the equipment off and on, the user is encouraged to try to correct the interference by one or more of the following measures:

- Reorient or relocate the receiving antenna.
- Increase the separation between the equipment and receiver.
- Connect the equipment into an outlet on a circuit different from that to which the receiver is connected.
- Consult the dealer or an experienced radio/TV technician for help.

Changes or modifications not expressly approved by Bose Corporation could void the user's authority to operate this equipment.

This device complies with part 15 of the FCC Rules and ISED Canada license-exempt RSS standard(s). Operation is subject to the following two conditions: (1) This device may not cause harmful interference, and (2) this device must accept any interference received, including interference that may cause undesired operation.

This Class B digital apparatus complies with Canadian ICES-003.

CAN ICES-3(B)/NMB-3(B)

This device complies with FCC and ISED Canada RF radiation exposure limits set forth for general population. It must not be co-located or be operating in conjunction with any other antennas or transmitters.

This equipment complies with FCC/IC radiation exposure limits set forth for an uncontrolled environment. This equipment should be installed and operated with minimum distance 20cm between the radiator and your body.

Model: 418775

For Europe:

Frequency band of operation 2400 to 2483.5 MHz.

Maximum transmit power less than 20 dBm EIRP.

Maximum transmit power is below regulatory limits such that SAR testing is not necessary and exempt per applicable regulations.

This symbol means the product must not be discarded as household waste, and should be delivered to an appropriate collection facility for recycling. Proper disposal and recycling helps protect natural resources, human health and the environment. For more information on disposal and recycling of this product, contact your local municipality, disposal service, or the shop where you bought this product.

Management Regulation for Low-power Radio-frequency Devices

Article XII

According to "Management Regulation for Low-power Radio-frequency Devices" without permission granted by the NCC, any company, enterprise, or user is not allowed to change frequency, enhance transmitting power or alter original characteristic as well as performance to an approved low power radio-frequency devices.

Article XIV

The low power radio-frequency devices shall not influence aircraft security and interfere legal communications; If found, the user shall cease operating immediately until no interference is achieved. The said legal communications means radio communications operated in compliance with the Telecommunications Act.

The low power radio-frequency devices must be susceptible with the interference from legal communications or ISM radio wave radiated devices.

Product Power State Table

The product, in accordance with the Ecodesign Requirements for Energy Related Products Directive 2009/125/EC, is in compliance with the following norm(s) or document(s): Regulation (EC) No. 1275/2008, as amended by Regulation (EU) No. 801/2013.

Required Power State Information	Power Modes	
	Standby	**Networked Standby**
Power consumption in specified power mode, at 230V/50Hz input	≤ 0.5 W	N/A*
Time after which equipment is automatically switched into mode	< 2.5 hours	N/A*
Power consumption in networked standby if all wired network ports are connected and all wireless network ports are activated, at 230V/50Hz input	N/A	N/A*
Network port deactivation/activation procedures. Deactivating all networks will enable standby mode.	***Bluetooth***: Deactivate by clearing the pairing list by pressing and holding the Bluetooth button for 10 seconds. Activate by pairing with a *Bluetooth* source. *product does not utilize a networked standby mode for a Bluetooth® connection and does not have the ability to be configured to a network via Wi-Fi® or Ethernet	

External Power Supply Technical Information

The external power supply provided with the product, in accordance with the Ecodesign Requirements for Energy Related Products Directive 2009/125/EC, is in compliance with the following norms(s) or documents(s): Commission Regulation (EU) 2019/1782.

Manufacturer	Bose Products B.V.
Commercial registration number	36037901
Address	Gorslaan 60 1441 RG Purmerend The Netherlands
Model identifier	DT20V-1.8C-DC
Input voltage	100V-240V
Input AC frequency	50Hz/60Hz
Output voltage	20V DC
Output current	1.8A
Output power	36W
Average active efficiency	89.0%
Efficiency at low load (10%)	88.3%
No-load power consumption	0.08W

廢電池請回收

Please dispose of used batteries properly, following local regulations. Do not incinerate.

China Restriction of Hazardous Substances Table

Names and Contents of Toxic or Hazardous Substances or Elements						
	Toxic or Hazardous Substances and Elements					
Part Name	**Lead (Pb)**	**Mercury (Hg)**	**Cadmium (Cd)**	**Hexavalent (CR(VI))**	**Polybrominated Biphenyl (PBB)**	**Polybrominated diphenylether (PBDE)**
PCBs	X	O	O	O	O	O
Metal Parts	X	O	O	O	O	O
Plastic Parts	O	O	O	O	O	O
Speakers	X	O	O	O	O	O
Cables	X	O	O	O	O	O

This table is prepared in accordance with the provisions of SJ/T 11364.

O: Indicates that this toxic or hazardous substance contained in all of the homogeneous materials for this part is below the limit requirement of GB/T 26572.

X: Indicates that this toxic or hazardous substance contained in at least one of the homogeneous materials used for this part is above the limit requirement of GB/T 26572.

Taiwan Restriction of Hazardous Substances Table

Equipment name: Bose® Solo, Type designation: 410376						
	Restricted substances and its chemical symbols					
Unit	Lead (Pb)	Mercury (Hg)	Cadmium (Cd)	Hexavalent chromium (Cr+6)	Polybrominated biphenyls (PBB)	Polybrominated diphenyl ethers (PBDE)
PCBs	–	○	○	○	○	○
Metal Parts	–	○	○	○	○	○
Plastic Parts	○	○	○	○	○	○
Speakers	–	○	○	○	○	○
Cables	–	○	○	○	○	○

Note 1: "○" indicates that the percentage content of the restricted substance does not exceed the percentage of reference value of presence.

Note 2: The "–" indicates that the restricted substance corresponds to the exemption.

Please complete and retain for your records

The serial and model numbers are located on the bottom of the soundbar and on the packaging for the remote control.

Serial number: _____

Model number: _____

Please keep your receipt with your owner's guide. Now is a good time to register your Bose product. You can easily do this by going to global.Bose.com/register

Date of Manufacture: The eighth digit in the serial number indicates the year of manufacture; "0" is 2010 or 2020.

China Importer: Bose Electronics (Shanghai) Company Limited, Part C, Plant 9, No. 353 North Riying Road, China (Shanghai) Pilot Free Trade Zone

EU Importer: Bose Products B.V., Gorslaan 60, 1441 RG Purmerend, The Netherlands

Taiwan Importer: Bose Taiwan Branch, 9F-A1, No. 10, Section 3, Minsheng East Road, Taipei City 104, Taiwan Phone Number: +886-2-2514 7676

Mexico Importer: Bose de México, S. de R.L. de C.V., Paseo de las Palmas 405-204, Lomas de Chapultepec, 11000 México, D.F. Phone Number: +5255 (5202) 3545

The CMIIT ID is located on the back panel product label.

California: Contains lithium ion battery with Perchlorate Material - special handling may apply. See www.dtsc.ca.gov/hazardouswaste/perchlorate

REGULATORY AND LEGAL INFORMATION

The *Bluetooth*® word mark and logos are registered trademarks owned by Bluetooth SIG, Inc. and any use of such marks by Bose Corporation is under license.

Blu-ray Disc™ and Blu-ray™ are trademarks of the Blu-ray Disc Association.

Dolby Audio Manufactured under license from Dolby Laboratories. Dolby, Dolby Audio, and the double-D symbol are trademarks of Dolby Laboratories Licensing Corporation.

Bose Corporation Headquarters: 1-877-230-5639

©2020 Bose Corporation. No part of this work may be reproduced, modified, distributed, or otherwise used without prior written permission.

Introduction

About your TV sound system 11
System features 11
Unpacking 12

Setting up the System

Placing the soundbar 13
Sample soundbar placement 13
Wall mounting the soundbar 13
Cable options 14
Connecting your TV 14
Connecting the soundbar 15
Option 1: Optical cable (preferred) 15
Option 2: Coaxial cable 16
Connecting to power 17
Mounting ring 17
Turning off your TV speakers 18
Powering on your soundbar 18
Confirming your TV speakers are off 18

Using the System

Remote control buttons 19
Programming the universal remote 20
Customizing the power button 21
Resyncing your cable/satellite box and TV 21
Switching between sources 22
Function buttons 22
Adjusting the volume 22
Adjusting the bass level 22
Resetting the bass level 23
Dialogue mode 23
Auto-wake 23
Programming a non-Bose remote control 23

Bluetooth®

Pairing a *Bluetooth*® device 24
Connecting to a paired *Bluetooth*® device 25
Switching between connected devices 25
Clearing the soundbar's *Bluetooth*® pairing list 25

Getting System Information

Soundbar indicators 26
Status indicator 26
Bluetooth® indicator 26

Alternate Setup

No sound from a source(s) connected to your TV 27
No optical or coaxial connector on your TV 27

Connect Bose Products

Connect to a Bose Home Speaker or Soundbar 33
Compatible products 33
Connect using the Bose Music app 33
Reconnect to a Bose Home Speaker or Soundbar 34

Care and Maintenance

Troubleshooting 35
Adjusting the audio for wall mounting 37
Replacing the remote batteries 37
Cleaning 38
Customer service 38
Limited warranty 38
Technical Information 38

About your TV sound system

Your TV sound system provides clear, spacious sound from one compact soundbar.

System features

- Videostage® and TrueSpace® technologies deliver many of the benefits of a five-speaker home theater in a single soundbar.
- Sleek and elegantly designed soundbar fits easily in front of your TV.
- Connects with just one audio cable for easy setup.
- Programmable universal remote powers on/off your TV, cable/satellite box and system with the press of a single button.
- Stream music from *Bluetooth*® devices.
- Stores up to eight *Bluetooth* devices in its pairing list.
- Connects up to two *Bluetooth* devices for easy switching between devices.
- Mounting ring to hide the power supply behind your mounted TV.
- Soundbar can be mounted on the wall (kit available separately).

Unpacking

Carefully unpack the carton and confirm that the following parts are included:

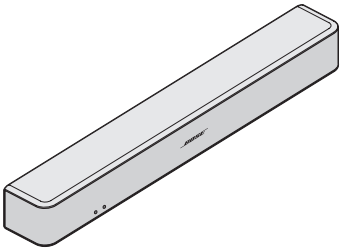

Soundbar

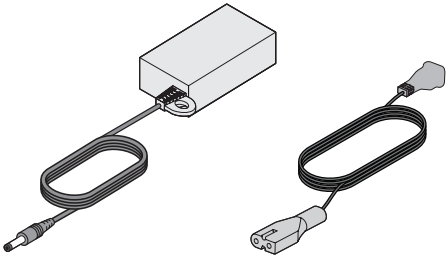

Power supply and cord*

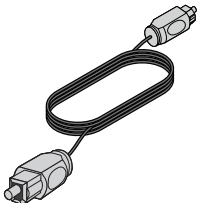

Optical cable

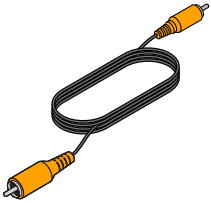

Coaxial cable
(Europe only)

Universal remote control
(batteries provided)

*May ship with multiple power cords. The appropriate power cord for your region is supplied.

Note: If part of the system is damaged, do not use it. Contact your authorized Bose® dealer or Bose customer service. Refer to the contact sheet in the carton.

Placing the soundbar

- Stand the soundbar on its feet in front of your TV.
- Do not place your TV on the soundbar.
- Make sure there is an AC (mains) power outlet nearby.

To avoid wireless interference:

- Keep other wireless equipment away from the soundbar.
- Place the soundbar outside of and away from metal cabinets, other audio/video components and direct heat sources.

Sample soundbar placement

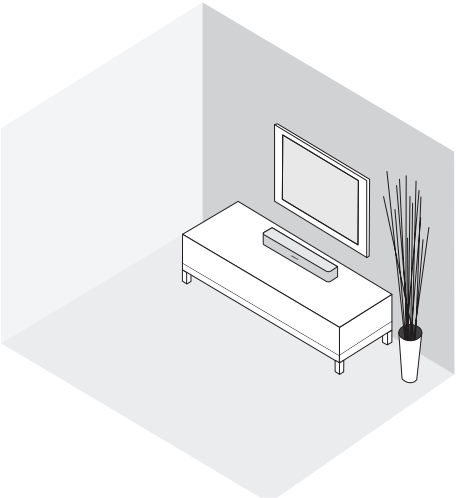

Wall mounting the soundbar

You can mount the soundbar on a wall. To purchase the WB-120 Wall Mount Kit, contact your local Bose® dealer or visit www.Bose.com

After wall mounting and setting up the soundbar, adjust the audio for better bass sound (see page 37).

CAUTION: Do not use any other hardware to mount the soundbar.

Cable options

Connect your TV to the soundbar using one of the two digital cable options. The optical cable is the preferred method for connection.

Note: If your TV does not have an optical or coaxial connector, see “Alternate Setup” on page 27.

1. On the back of your TV, locate the **Audio OUT** (digital) connector panel.

   Note: You must connect the audio cable through your Audio OUT connector panel.

Your TV's connector panel may not appear as shown.
Look for the shape or color (coaxial) of the connector.

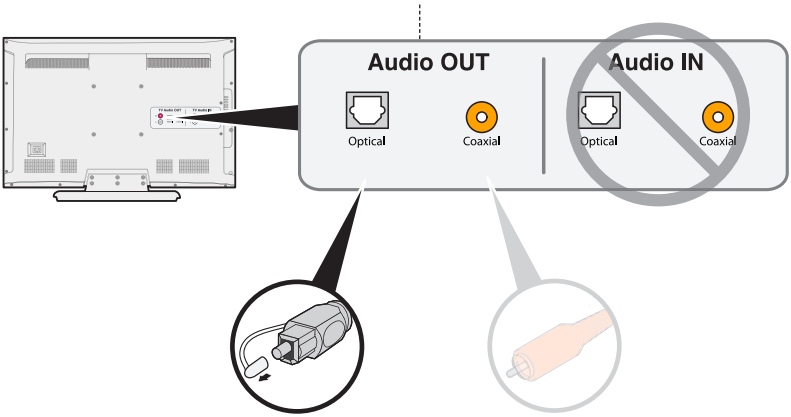

Option 1:
Optical cable (digital audio)
Preferred method for connection.

Option 2:
Coaxial cable (digital audio)
Use if no optical output is available.

2. Choose an audio cable.

Connecting your TV

Insert one end of the audio cable into the correct **Audio OUT** (digital) connector on your TV.

CAUTION: If using an optical cable, remove the protective caps from both ends. Inserting the plug in the wrong orientation can damage the plug and/or the connector.

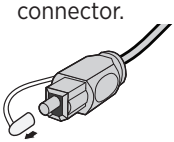

Connecting the soundbar

After connecting the audio cable to your TV, connect the other end to your soundbar. Use only one audio cable.

For instructions on connecting a coaxial cable, see page 16.

Option 1: Optical cable (preferred)

CAUTION: Ensure you have removed the protective cap from both ends of the optical cable. Inserting the plug in the wrong orientation can damage the plug and/or the connector.

1. Hold the optical cable's plug with the Bose logo facing down.
2. Align the plug with the **Optical** connector on the soundbar and insert the plug carefully.

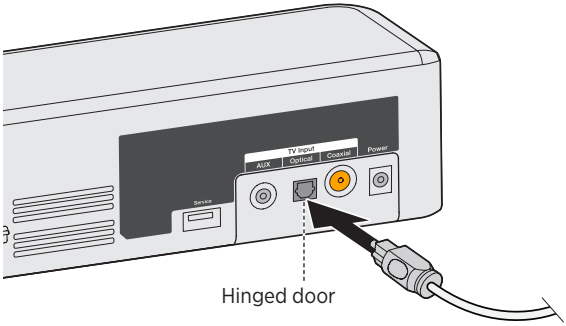

Note: The connector has a hinged door that swings inward when inserting the plug.

3. Firmly push the plug into the connector until you hear or feel a click.

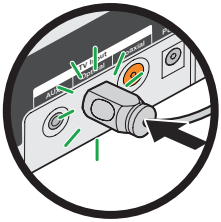

Option 2: Coaxial cable

Insert the other end of the coaxial cable into the **Coaxial** connector on the soundbar.

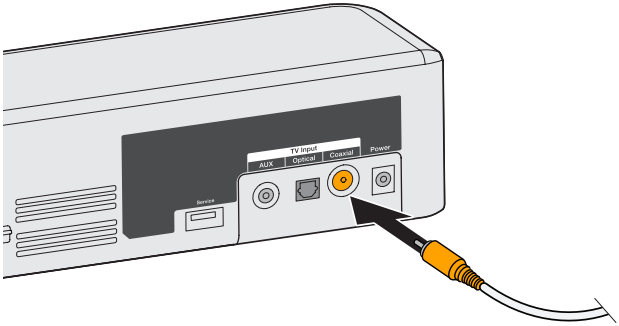

Connecting to power

1. Plug the power supply into the **Power** connector.

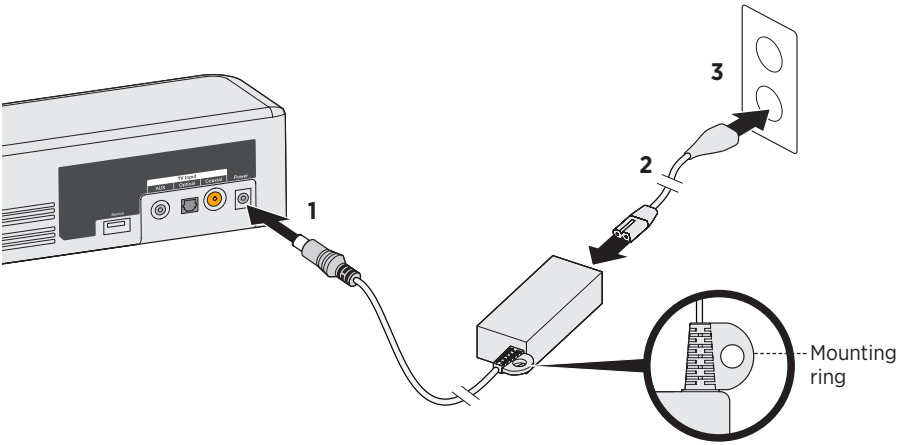

2. Plug one end of the power cord into the power supply.
3. Plug the other end into a live AC power (mains) outlet.

   The soundbar emits a tone.

Mounting ring

To hide the power supply behind your mounted TV, use the mounting ring. Attach the mounting ring to your TV's wall mount using zip ties or bread ties (not provided).

Turning off your TV speakers

To avoid hearing distorted sound, turn off your TV speakers.

Refer to your TV's owner's guide for more information.

Powering on your soundbar

1. Power on your TV.
2. If you are using a cable/satellite box or other secondary source, power on the source.
3. Press the Power button (⏻) on the remote control.
   The status indicator glows green.

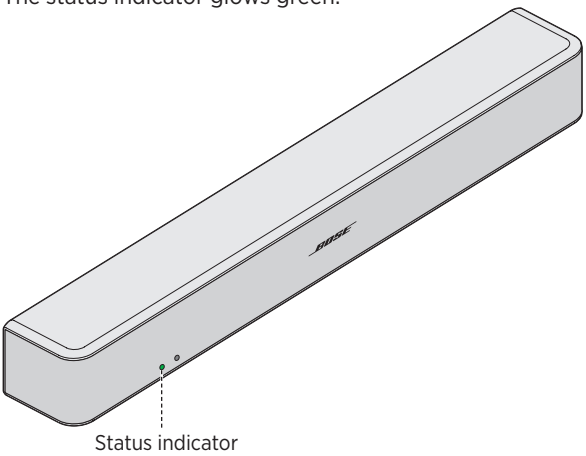

4. Check if sound is coming from the soundbar.

   Note: If you do not hear sound coming from the soundbar, see "Troubleshooting" on page 35.

Confirming your TV speakers are off

1. Press the Mute button (🔇) on the soundbar's remote control.
2. Check that no sound is coming from your TV.

   Note: If you hear sound coming from your TV, see "Troubleshooting" on page 35.

Remote control buttons

Use the remote to control sources connected to your system, adjust the system volume, change channels, use playback functions, enable cable/satellite box functions and navigate source menus.

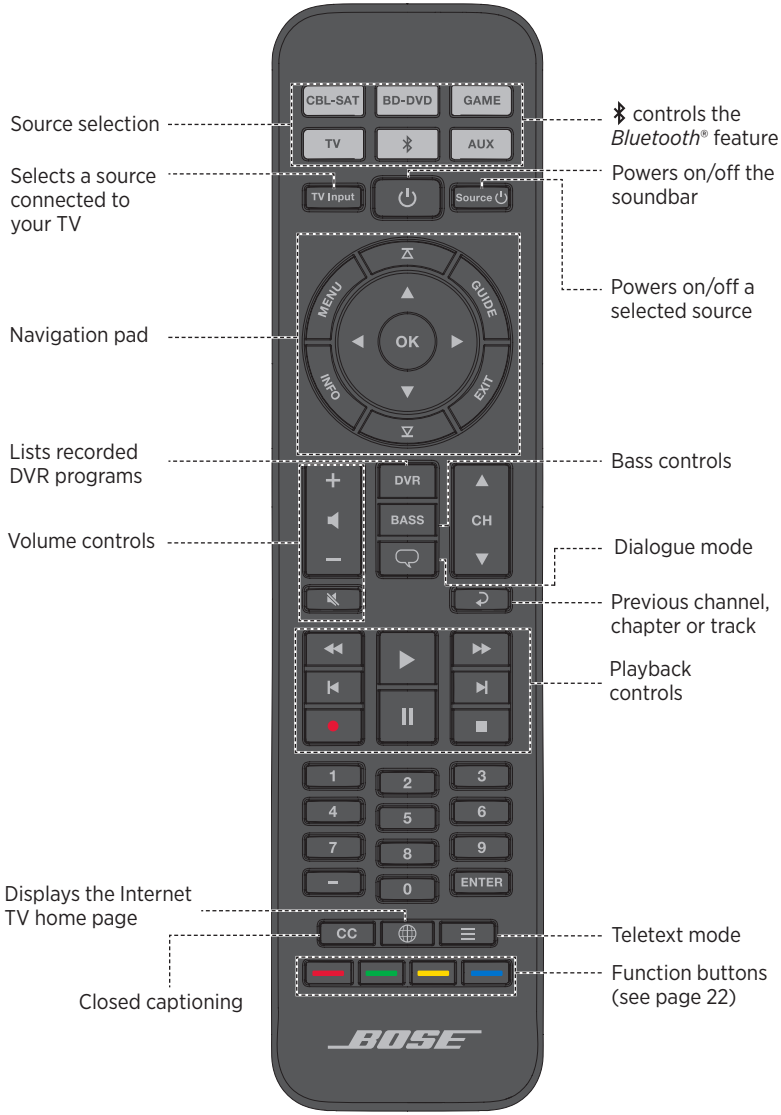

Programming the universal remote

You can program the universal remote to control your source, such as a TV, DVD/Blu-ray Disc™ player, cable/satellite box, game system or DVR, by entering the code for your source's brand. There may be several codes for your source. You may need to perform this procedure multiple times to locate the correct code.

Locate your source's code

1. Power on your source.
2. Locate the code for your source's brand in the Universal Remote Device Codes book (provided).

Enter your source's code

1. On the remote control, press and hold the appropriate source button until all six source buttons glow, then release.

   For example, to program your TV, press and hold TV until all six source buttons glow, then release.

   The appropriate source button continues to glow.

2. On the number keypad, enter the code for your source's brand and press + on the volume button.

Test your source's code

1. Test your source for basic functions. Follow the instructions for your source:
   - **TV:** press the channel buttons. Press MENU. The settings menu appears. Press ◀ and ▶ to navigate.
   - **Cable/satellite box:** press GUIDE. The programming guide appears. Press ◀ and ▶ to navigate.
   - **DVD or Blu-ray Disc™ player:** press GUIDE. The settings menu appears. Press ◀ and ▶ to navigate.
   - **Game system:** press ◀ and ▶ to navigate through your menu.

2. Based on your source's response to basic functions:
   - **Remote responds accurately:** press EXIT to exit programming and save your settings.
   - **Remote does not respond or does not respond accurately:**
     - **If your source button glows:** press + on the volume button to move to the next code. Repeat steps 1 - 2 in "Test your source's code." You may need to repeat this procedure 30 or more times. If all six buttons blink three times, you have cycled through all codes for your source.
     - **If your source button is off:** your remote exited programming mode. Repeat steps 1 - 2 in "Enter your source's code" and steps 1 - 2 in "Test your source's code."

Tip: After you exit programming mode, press the appropriate source button to use your source.

Note: Your source may not be compatible with universal remote controls or may not accept IR (infrared) signals. Refer to your source's owner's guide for more information.

Customizing the power button

You can customize ⏻ (power button) on your remote to power on/off your soundbar, TV and cable/satellite box simultaneously.

1. Program your remote to control your TV and cable/satellite box (see page 20).
2. Press **CBL-SAT** and **TV** simultaneously and hold for 10 seconds.

   Both buttons flash three times.

Resyncing your cable/satellite box and TV

After customizing the power button, your cable/satellite box and TV may become out of sync and not power on/off simultaneously. Use the following steps to resync your soundbar.

1. Press the source button for the source that is out of sync.
2. Press **Source** ⏻ to power on/off the source.
3. Press ⏻.
   Your sources power on/off simultaneously.

Switching between sources

You can switch from one source to another by pressing the appropriate source button on the remote.

Note: Before you begin, ensure you have correctly programmed your sources.

1. Press the button for the source you want to control.

   The source button glows.

2. Press **Source** ⏻ .

   The source powers on.

3. Press **TV Input** and select the correct input on your TV.

Function buttons

The red, green, yellow and blue buttons on the remote control correspond with the color-coded function buttons on your cable/satellite box or teletext functions.

- Cable/satellite box functions: refer to your cable/satellite box's owner's guide.
- Teletext functions: correspond with color-coded page numbers, headings or shortcuts on a teletext display.

Adjusting the volume

On the remote control:

Press + to increase the volume.

Press — to decrease the volume.

Press 🔇 to mute or unmute the audio.

Note: If you hear sound coming from your TV, see "Troubleshooting" on page 35.

Adjusting the bass level

1. Press the Bass button (BASS).

   The status indicator blinks white three times.

2. On the remote control:
   - Press + to increase the bass.
   - Press — to decrease the bass.

3. Press the Bass button (**BASS**).

   The status indicator blinks white three times and the soundbar saves your settings.

Note: For optimal sound quality for dialogue-only programs, such as news and talk shows, see “Dialogue mode.”

Resetting the bass level

On the remote control, press and hold **BASS** for five seconds to reset the bass level to original factory settings.

The status indicator blinks white three times and remains solid white. The soundbar returns to original factory settings.

Dialogue mode

Dialogue mode provides optimal sound quality for dialogue-only programs, such as news and talk shows, by decreasing the soundbar’s bass settings.

Press the dialogue button (🗨) to toggle between dialogue mode and your default audio settings.

The status indicator glows amber when dialogue mode is enabled.

Auto-wake

You can set the soundbar to power on whenever a sound signal is received.

Note: The soundbar powers off after 60 minutes of inactivity.

Press and hold ⏻ on the remote for five seconds until you hear a tone to toggle between auto-wake and default power settings.

The status indicator glows dim amber when the soundbar is off and auto-wake is enabled.

Programming a non-Bose remote control

You can program a non-Bose remote control, such as your cable/satellite box remote, to control the soundbar. Refer to your non-Bose remote control’s owner’s guide or cable/satellite website for instructions.

Once programmed, the non-Bose remote performs basic functions such as power on/off and volume.

Pairing a *Bluetooth*® device

Bluetooth® wireless technology enables you to stream music from *Bluetooth* smartphones, tablets, computers or other audio devices to the soundbar.

Before you can stream music from a *Bluetooth* device, you must pair your device with the soundbar.

1. On the remote control, press and hold the *Bluetooth* button ✱ until the *Bluetooth* indicator blinks blue.

   Make sure the *Bluetooth* indicator blinks blue before you pair your device.

2. On your *Bluetooth* device, turn on the *Bluetooth* feature.

   Tip: The *Bluetooth* feature is usually found in Settings. A gear icon (⚙) often represents Settings on the Home screen.

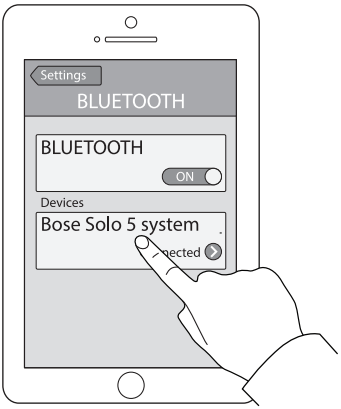

3. Select **Bose Solo 5 system** from your device list.

   Once paired, the **Bose Solo 5 system** appears connected in the device list.

4. On your *Bluetooth* device, play music to stream to your soundbar.

If you cannot pair your device

You may need to clear the soundbar's *Bluetooth* pairing list (see page 25). After you clear the list, try pairing again.

See "Troubleshooting" on page 35 for more information.

Connecting to a paired *Bluetooth*® device

You can stream audio from a *Bluetooth* device to the soundbar.

Note: If there are multiple devices stored in the soundbar's pairing list, it may take a minute or two for the paired device to connect. The soundbar's *Bluetooth* indicator shows connection status (see page 26).

1. On the remote control, press ✱.

   The soundbar connects to the last two devices that streamed to your soundbar.

2. Once connected, on the *Bluetooth* device, play music.

If you cannot stream audio from a paired device

The soundbar may have lost connection to your device. Check the soundbar's *Bluetooth* indicator. If the paired device is out of range of the soundbar, move your device within range.

Switching between connected devices

The soundbar supports multi-point connectivity, which allows you to seamlessly switch playing music between connected devices.

The last two devices that streamed to the soundbar remain connected. During playback, you can pause audio on the streaming device, and then play music from another connected device.

1. Pause music from the streaming device.

2. On another connected device, play music.

3. Repeat steps 1 and 2 to switch between connected devices.

Clearing the soundbar's *Bluetooth*® pairing list

When you pair a *Bluetooth*® device to the soundbar, the connection is stored in the soundbar's pairing list. You may need to clear the pairing list if you cannot connect to a device. Once you clear the list, you need to pair the device again.

1. Press and hold ✱ for 10 seconds, until the *Bluetooth* indicator blinks blue.

2. On your mobile device, delete **Bose Solo 5 system** from the *Bluetooth* menu.

   The soundbar emits a tone and is ready to pair to a device (see page 24).

Soundbar indicators

The status and *Bluetooth*® indicators on the front of the soundbar provide information on soundbar activity.

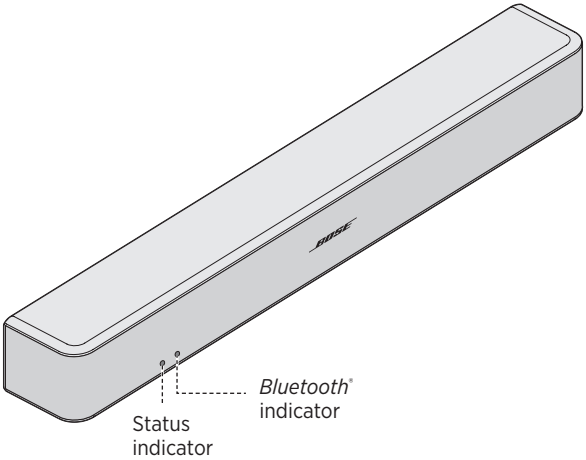

Status indicator

Indicator activity	System state
Off	Soundbar off (standby)
Green	Solid: Soundbar is on Blinking: Soundbar is muted
Amber	Dim: Standby, auto-wake is enabled Solid: Dialogue mode Blinking: Dialogue mode, Soundbar is muted
Red	System error: Call Bose Customer Service. Refer to the contact sheet in the carton.

Bluetooth indicator

Indicator activity	System state
Blue	Blinking: ready to pair
White	Blinking: Connecting Solid: Connected

You may need to use an alternate setup method for the following reasons:

- No sound from a source(s) connected to your TV.
- No optical or coaxial connector on your TV.

No sound from a source(s) connected to your TV

Some TVs do not deliver sound from connected sources to the soundbar. Use an alternate setup method to directly connect your source(s) to the soundbar.

Problem	What to do
No sound from a source connected to your TV	Connect your source to the soundbar using one of the two cable options. (See page 28.)
No sound from two sources connected to your TV	Connect your sources to the soundbar using Option 1 or Option 2. (See page 30.)

No optical or coaxial connector on your TV

Some TVs do not have optical or coaxial connectors. Use an alternate setup method to connect your TV to the soundbar.

Problem	What to do
TV only has an analog connector	Connect your TV using a 3.5 mm to RCA stereo cable (not provided). (See page 29.)
TV only has a headphones connector	Connect your TV using a 3.5 mm stereo cable (not provided). (See page 32.)
TV has no audio outputs	Use the audio outputs on another source, such as a cable/satellite box to connect to the soundbar. (See page 28.)

Connecting a source to the soundbar

If you do not get sound from a source, such as a DVD/Blu-ray Disc™ player, cable/satellite box, game system or DVR, connected to your TV, connect it to the soundbar. Use only one audio cable.

CAUTION: If using an optical cable, remove the protective caps from both ends. Inserting the plug in the wrong orientation can damage the plug and/or the connector.

1. On the back of your source, locate the **Audio OUT** (digital) connector panel.

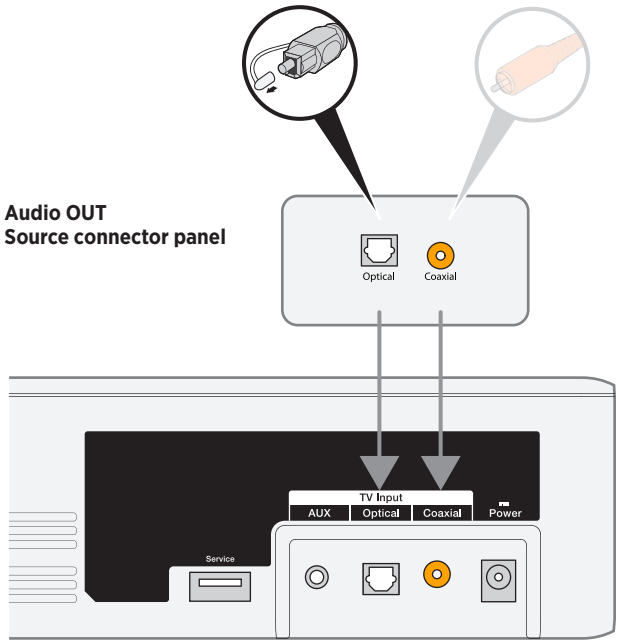

Soundbar connector panel

2. Choose an audio cable.
3. If you have not already, disconnect your TV from the soundbar.
4. Connect the audio cable from your cable/satellite box's **Audio OUT** (digital) connector panel to the soundbar.

   Note: Do not disconnect your source's video cable, such as an HDMI™ cable, from your TV.

Connecting a source's analog connector to the soundbar

If your source does not have an optical or coaxial connector, and only has analog connectors (red and white), use a 3.5 mm to RCA stereo cable (not provided) to connect to the soundbar.

1. If you have not already, disconnect your TV from the soundbar.
2. Insert the RCA analog cable into the **Audio OUT** RCA (red and white) connectors on your source.
3. Insert the stereo plug into the soundbar's **AUX** connector.

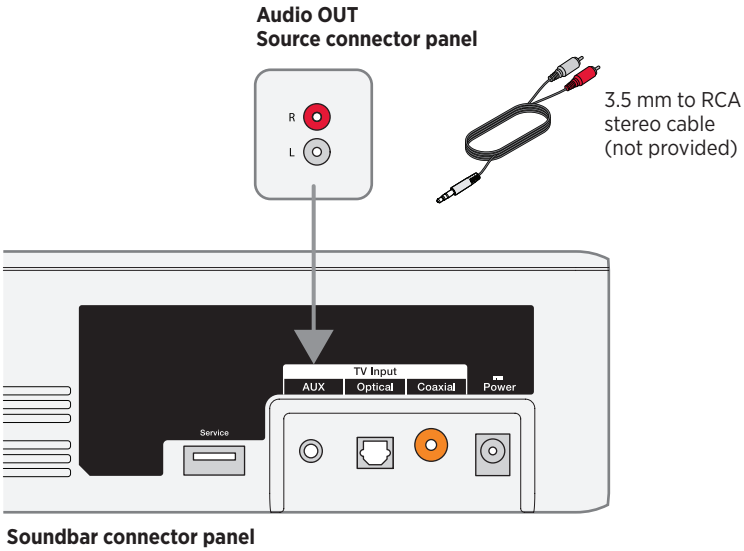

Connecting two sources to the soundbar

If you do not get sound from any source, such as a DVD/Blu-ray Disc™ player, cable/satellite box, game system or DVR, connected to your TV, connect it to the soundbar. Use only one audio cable for each source.

1. On the back of each source, locate the **Audio OUT** (digital) connector panel.
2. Choose a separate audio cable for each source using either Option 1 or Option 2 (see page 31).

   Note: You MUST use either Option 1 or Option 2. Do not use the coaxial cable and optical cable at the same time.

3. If you have not already, disconnect your TV from the soundbar.
4. Separately connect the chosen audio cable from each source's **Audio OUT** (digital) connector panel to the soundbar.

   Note: Do not disconnect your source's video cable, such as an HDMI™ cable, from your TV.

Option 1

This figure shows two source connections using an optical cable and 3.5 mm to RCA stereo cable (not provided).

CAUTION: If using an optical cable, remove the protective caps from both ends. Inserting the plug in the wrong orientation can damage the plug and/or the connector.

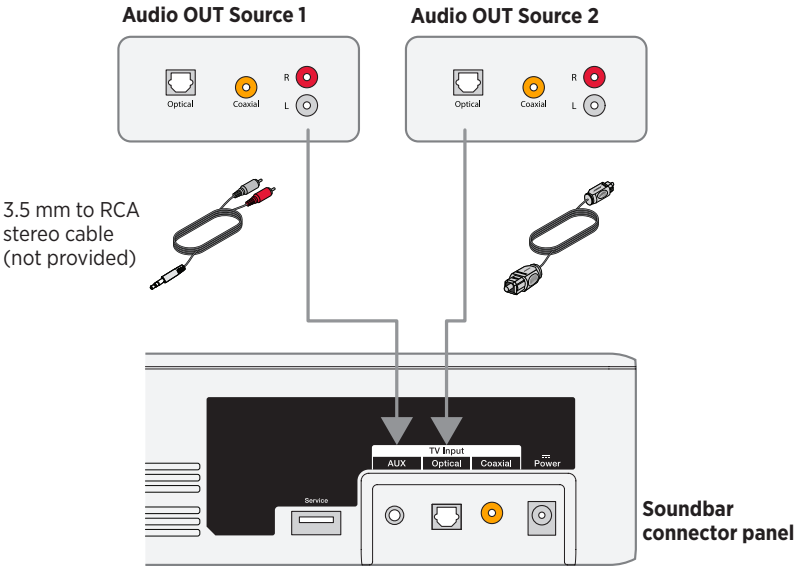

Option 2

This figure shows two source connections using a coaxial cable and 3.5 mm to RCA stereo cable (not provided).

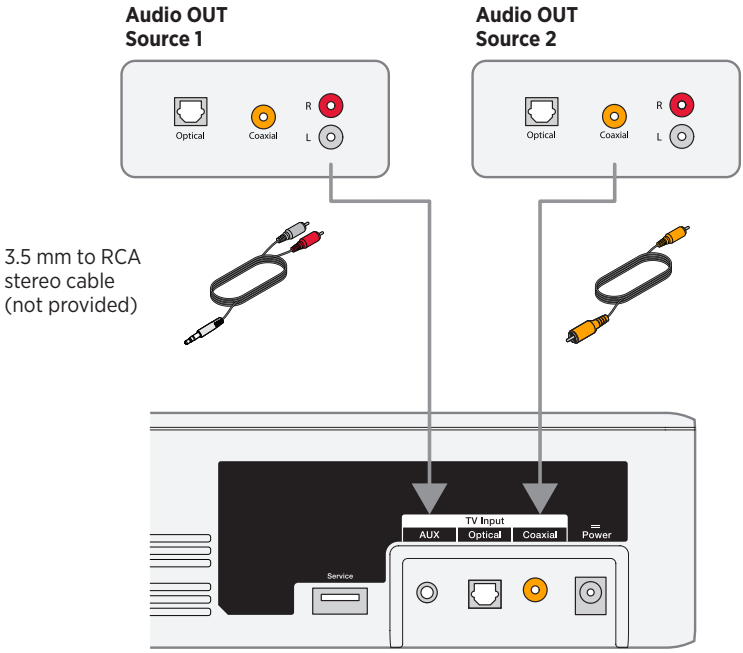

Soundbar connector panel

Using two sources connected to the soundbar

Power off sources when not in use. In order for one source to deliver audio to the soundbar, your other source must be off.

Connecting a TV headphones connector to the soundbar

If your TV only has a headphones connector, use a 3.5 mm stereo cable (not provided) to connect it to the soundbar.

1. Insert the stereo plug into the TV headphones connector.
2. Insert the other end of the cable into the **AUX** connector on your soundbar.
3. Ensure your TV speakers are on. Refer to your TV's owner's guide for more information.
4. To ensure optimal volume control from your soundbar,
   - Set your TV's volume to 75 percent of maximum.
   - Next, set the volume level of your soundbar using the remote control.

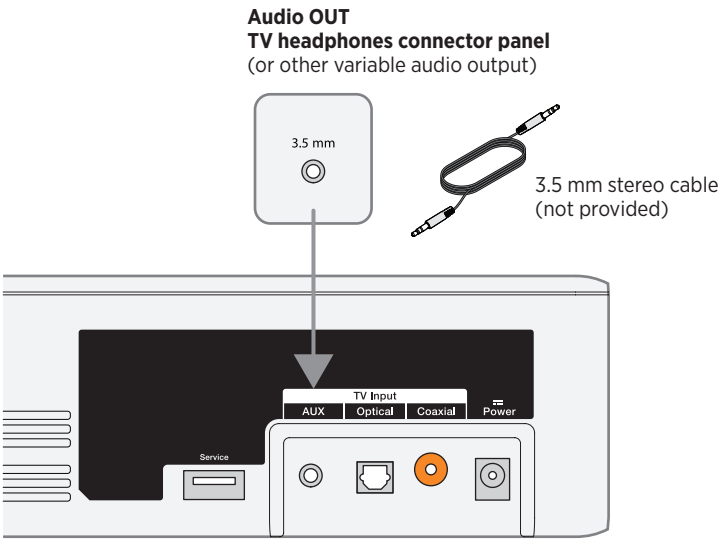

Soundbar connector panel

Connect to a Bose Home Speaker or Soundbar

With Bose SimpleSync™ technology, you can connect your Bose Solo 5 TV sound system to a Bose Home Speaker or Bose Soundbar to listen to the same song in two different rooms at the same time.

Note: SimpleSync™ technology has a *Bluetooth*® range of 30 ft (9 m). Walls and construction materials can affect reception.

Compatible products

You can connect your Bose Solo 5 TV sound system to any member of the Bose Home Speaker family.

Popular compatible products include:

- Bose Smart Soundbar 700
- Bose Soundbar 500
- Bose Home Speaker 500
- Bose Home Speaker 300
- Bose Portable Home Speaker

New products are added periodically. For a complete list and more information, visit: worldwide.Bose.com/Support/Groups

Connect using the Bose Music app

1. On your Bose Solo 5 TV sound system remote control, press and hold the *Bluetooth* button ✱ until the *Bluetooth* indicator on your Bose Solo 5 TV sound system blinks blue.

2. Use the Bose Music app to connect your Bose Solo 5 TV sound system to a compatible Bose product. For more information, visit: worldwide.Bose.com/Support/Groups

Notes:

- Make sure that your Bose Solo 5 TV sound system is within 30 ft (9 m) of your Bose Home Speaker or Bose Soundbar.
- You can connect your Bose Solo 5 TV sound system to only one product at a time.

Reconnect to a Bose Home Speaker or Soundbar

Power on your Bose Solo 5 TV sound system (see page 18).

Your Bose Solo 5 TV sound system tries to connect to the two most recently-connected *Bluetooth*® devices, including your Bose Home Speaker or Bose Soundbar.

Notes:

- Your Bose Home Speaker or Bose Soundbar must be within range (30 ft or 9 m) and powered on.
- If your Bose Solo 5 TV sound system doesn't connect, connect using the Bose Music app. You can access this option from the Settings menu.

Troubleshooting

Problem	What to do
No power	• Secure both ends of the power cord. • Plug the power cord into a live AC (mains) outlet. • Unplug the power cord for at least one minute and reconnect.
No sound	• Unmute the soundbar. • Increase the volume. • Plug the audio cable into a connector on your TV labelled **Audio Output** or **Audio OUT**, not Audio Input or Audio IN. • Use only one audio cable. • Secure all cable connections and ensure they are correct. • If you are using a cable/satellite box or other secondary source for sound, select the correct TV input. • Enable your TV's audio output and select the correct setting, such as such as **Stereo** or **5.1 Channel Audio**. Refer to your TV's owner's guide for more information. • Use alternate setup (see page 27). • If connecting to two sources: – Power off the other source. – Ensure that you are not using an optical cable and coaxial cable. • If the soundbar is connected to a TV output labelled VARIABLE (VAR), power off your TV speakers, set your TV volume to 75 percent of maximum and unmute your TV. • If connecting through a TV headphones output, increase your TV volume to the maximum limit. • Unplug the power cord for at least one minute and reconnect.

Problem	What to do
Cannot play *Bluetooth*®	• On your soundbar: – Pair a device (see page 24). – Clear the soundbar's pairing list (see page 25). – Try pairing a different device. • On your *Bluetooth* device: – Turn off and on the *Bluetooth* feature. – Remove the soundbar from the *Bluetooth* menu. Pair again. – Use a different music source. – Check your *Bluetooth* device for compatibility. Refer to your *Bluetooth* device's owner's guide. • Increase the volume on the soundbar, your mobile device and music source. • Ensure you are using the correct device. • If more than one *Bluetooth* device is connected, pause your streaming device first. • Disconnect other *Bluetooth* devices when not in use. • See "Distorted sound" or "No sound."
Distorted sound	• Secure cable connections on the soundbar and TV (or other connected sources). • If the soundbar is connected to a TV output labelled VARIABLE (VAR), reduce the TV volume. • Use alternate setup (see page 27). • If wall mounting the soundbar, adjust the audio (see page 37). • Unplug the power cord for at least one minute and reconnect.
Remote control is inconsistent or does not work	• Check the batteries to see if they are installed properly or if they need to be replaced (see page 37). • Point the remote control directly at the soundbar. • Check that the status indicator flashes when you press the remote volume or mute button. • Unplug the power cord for at least one minute and reconnect.
Sound is coming from the TV	• Turn off your TV speakers (see page 18). • Mute or decrease the volume your TV.
Soundbar doesn't connect with a Bose Home Speaker or Bose Soundbar	Make sure your soundbar is ready to connect: On your Bose Solo 5 TV sound system remote control, press and hold the *Bluetooth* button ✱ until the *Bluetooth* indicator on your Bose Solo 5 TV sound system blinks blue. Make sure that your Bose Solo 5 TV sound system is within 30 ft (9 m) of your Bose Home Speaker or Bose Soundbar.

Problem	What to do
Soundbar doesn't reconnect to a previously-connected Bose Home Speaker or Bose Soundbar	Connect using the Bose Music app. You can access this option from the Settings menu.
Delayed audio when connected to a Bose Home Speaker or Bose Soundbar	Visit btu.Bose.com and check for available software updates.
Status indicator is red	System error: Call Bose Customer Service. Refer to the contact sheet in the carton.

Adjusting the audio for wall mounting

After wall mounting the soundbar, adjust the audio for better bass sound.

Press and hold 🗨 for five seconds.

Tip: If you remove the soundbar from the wall, repeat to return the soundbar to default audio settings.

Replacing the remote batteries

Replace both batteries when the remote control stops operating or its range seems reduced. Use Alkaline batteries.

1. Slide open the battery compartment cover on the back of the remote.
2. Remove both batteries.
3. Dispose of the batteries according to the regulations in your area.
4. Insert two AA (IEC-LR6) 1.5V batteries or the equivalent. Match the + and – symbols on the batteries with the + and – markings inside the compartment.
5. Slide the battery compartment cover back into place.

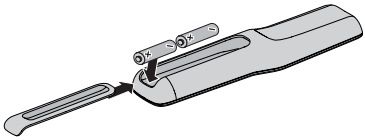

Cleaning

- Clean the surface of the system with a soft, dry cloth.
- Do not use any sprays near the system. Do not use any solvents, chemicals or cleaning solutions containing alcohol, ammonia or abrasives.
- Do not allow liquids to spill into any openings.

Customer service

For additional help, contact Bose Customer Service. Refer to the contact sheet in the carton.

Limited warranty

Your system is covered by a limited warranty. Visit our website at global.Bose.com/warranty for details of the limited warranty.

To register your product, visit global.Bose.com/register for instructions. Failure to register will not affect your limited warranty rights.

Technical Information

Input rating

Input: 20VDC, 30W MAX.

Læs og opbevar venligst alle sikkerheds- og brugsinstruktioner.

CE Bose Corporation erklærer hermed, at dette produkt stemmer overens med de væsentlige krav og andre relevante bestemmelser i direktiv 2014/53/EU og alle andre krav i EU-direktiver. Den fulde overensstemmelseserklæring kan findes på: www.Bose.com/compliance

Vigtige sikkerhedsinstruktioner

1. Læs disse instruktioner.
2. Gem disse instruktioner.
3. Ret dig efter alle advarsler.
4. Følg alle instruktioner.
5. Anvend ikke dette apparat i nærheden af vand.
6. Rengør kun med en tør klud.
7. Undgå at blokere ventilationsåbningerne. Installer i overensstemmelse med producentens instruktioner.
8. Installer ikke i nærheden af varmekilder som f.eks. radiatorer, varmeovne, komfurer eller andre apparater (herunder forstærkere), der producerer varme.
9. Beskyt netledningen mod at blive trådt på eller klemt, især ved stikkene, stikkontakter og på det sted, hvor den kommer ud af apparatet.
10. Brug kun tilslutningsudstyr/tilbehør, der er angivet af producenten.
11. Brug kun apparatet sammen med en vogn, et stativ, et beslag eller et bord, der er angivet af producenten eller solgt sammen med apparatet. Når der anvendes en vogn, skal der udvises forsigtighed ved kørsel med vogn/apparat, så det ikke vælter.
12. Afbryd strømmen til apparatet under tordenvejr, eller når det står ubrugt i lang tid.
13. Overlad al service til kvalificeret servicepersonale. Et serviceeftersyn er påkrævet, når apparatet på nogen måde er beskadiget, hvis f.eks. netledningen eller stikket er beskadiget, der er blevet spildt væske, eller der er kommet objekter ind i apparatet, hvis apparatet er blevet udsat for regn eller fugt, ikke virker normalt eller er blevet tabt.

ADVARSLER/FORSIGTIGHEDSFORHOLDSREGLER

Dette symbol på produktet angiver, at der er uisoleret farlig spænding indeni produktet, som kan være så kraftig, at der er risiko for elektrisk stød.

Dette symbol på produktet betyder, at der findes vigtige oplysninger til drift og vedligeholdelse i denne vejledning.

Indeholder små dele, som kan udgøre en kvælningsfare. Egner sig ikke til børn under 3 år.

Dette produkt indeholder magnetisk materiale. Kontakt din læge for at finde ud af, om dette kan påvirke din implanterbare medicinske enheds funktion.

- Systemet må ikke udsættes for regn eller fugt af hensyn til risikoen for brand eller elektrisk stød.
- Udsæt IKKE dette apparat for dryp eller stænk, og placer ikke genstande, der er fyldt med væske, på eller nær ved apparatet.
- Hold altid produktet væk fra ild og andre varmekilder. Placer ikke nogen form for åben ild (f.eks. stearinlys) på eller tæt ved apparatet.
- Foretag IKKE nogen uautoriserede ændringer af produktet.
- Brug IKKE en strømomformer med dette produkt.
- Brug IKKE produktet i køretøjer eller på både.
- Den højttalerledning og de tilslutningskabler, som følger med dette system, er ikke godkendt til installation i væggen. Kontroller de lokale bygningsregler for at få oplysninger om den type ledning og kabel, der kræves ved installation i væggen.
- Brug kun dette produkt sammen med den medfølgende strømforsyning.
- Hvis netstikket eller stikdåsen anvendes som afbryder, skal denne afbryder være let at komme til.
- De batterier, der følger med dette produkt, kan udgøre en brandrisiko eller en risiko for kemisk forbrænding, hvis de ikke behandles korrekt.
- Udsæt IKKE produkter, der indeholder batterier, for kraftig varme (f.eks. opbevaring i direkte sollys, ild eller lignende).
- Brug kun den monteringshardware, der fulgte med dette produkt.
- Må IKKE monteres på flader, der ikke er tilstrækkeligt robuste, eller flader, hvor der er skjult farlige ting bag, f.eks. el-ledninger eller rør. Hvis du er i tvivl om, hvordan du skal installere beslaget, skal du kontakte en kvalificeret, professionel montør. Sørg for, at beslaget installeres i overensstemmelse med de lokale bygningsregler.
- På grund af ventilationskravene anbefaler Bose ikke, at du placerer højttalerne på et indelukket sted som f.eks. i et hulrum i væggen eller i et lukket skab.

OPLYSNINGER OM REGLER OG LOVE

BEMÆRK: Dette udstyr er testet og det er blevet konstateret, at det overholder grænseværdierne for en digital enhed i Klasse B i henhold til afsnit 15 i FCC-reglerne. Disse grænser er udviklet til at yde rimelig beskyttelse mod skadelig interferens i en privat installation. Dette udstyr genererer, bruger og kan udstråle radiofrekvensenergi, og kan – hvis det ikke installeres og bruges i overensstemmelse med instruktionerne – forårsage skadelig interferens i forbindelse med radiokommunikation. Dette garanterer dog ikke, at der ikke kan forekomme interferens i en bestemt installation. Hvis dette udstyr forårsager skadelig interferens i forbindelse med radio- og tv-modtagelsen, hvilket kan kontrolleres ved at slukke og tænde for udstyret, opfordres brugere til at forsøge at eliminere interferensen ved hjælp af en eller flere af følgende fremgangsmåder:

- Ret modtageantennen i en anden retning, eller flyt antennen.
- Skab større afstand mellem udstyret og modtageren.
- Tilslut udstyret til en stikkontakt på et andet kredsløb end det, som modtageren er tilsluttet.
- Kontakt forhandleren eller en radio/tv-tekniker for at få hjælp.

Ændringer eller modifikationer, der ikke udtrykkeligt er godkendt af Bose Corporation, kan ophæve brugerens ret til at betjene dette udstyr.

Denne enhed overholder del 15 i FCC-reglerne og ISED Canadas licensfritagede RSS-standard(er). Driften er underlagt følgende to betingelser: (1) Denne enhed må ikke forårsage skadelig interferens, og (2) denne enhed skal acceptere enhver modtaget interferens, herunder interferens, der kan forårsage uønsket drift.

Denne digitale Klasse B-enhed efterlever den canadiske ICES-003.

CAN ICES-3(B)/NMB-3(B)

Denne enhed overholder FCC's og ISED Canadas eksponeringsgrænser for radiofrekvensstråling for befolkningen i almindelighed. Den må ikke placeres sammen med eller anvendes sammen med nogen andre antenner eller sendere.

Dette udstyr overholder FCC's grænser for strålingseksponering, således som disse er fastsat for et ikke-kontrolleret miljø. Dette udstyr skal installeres og anvendes med en afstand på mindst 20 cm mellem strålingskilden og din krop.

Model: 418775

Europa:

Frekvensbåndets driftsområde er 2400 til 2483,5 MHz.

Maksimal sendeeffekt mindre end 20 dBm EIRP.

Den maksimale sendeeffekt er under de grænser, reglerne fastsætter. SAR-test er derfor ikke nødvendigt og er undtaget i henhold til de gældende regler.

Dette symbol betyder, at produktet ikke må smides ud som husholdningsaffald og bør indleveres til en passende indsamlingsordning med henblik på genanvendelse. Korrekt bortskaffelse og genanvendelse bidrager til at beskyttelse naturressourcer, menneskets sundhed og miljøet. Hvis du ønsker flere oplysninger om bortskaffelse og genanvendelse af dette produkt, kan du kontakte din kommune, dit renovationsselskab eller den butik, hvor du har købt dette produkt.

Management Regulation for Low-power Radio-frequency Devices

Artikel XII

I henhold til "Management Regulation for Low-power Radio-frequency Devices" må ingen virksomhed, organisation eller bruger uden tilladelse fra NCC ændre frekvensen, øge transmissionseffekten eller ændre de oprindelige egenskaber eller ydeevnen for godkendte laveffektradiofrekvensenheder.

Artikel XIV

Laveffektradiofrekvensenhederne må ikke påvirke flysikkerheden eller forstyrre lovlig kommunikation; hvis dette konstateres, skal brugeren øjeblikkeligt ophøre med at bruge enheden, indtil der opnås en tilstand uden forstyrrelser. Den omtalte lovlige kommunikation vil sige radiokommunikation, der anvendes i overensstemmelse med telekommunikationsloven.

Laveffektradiofrekvensenhederne skal kunne modtage forstyrrelser fra lovlig kommunikation eller enheder, der udsender ISM-radiobølger.

Tabel over produktets strømtilstand

Produktet overholder i henhold til direktiv 2009/125/EF om rammerne for fastlæggelse af krav til miljøvenligt design af energirelaterede produkter følgende standard(er) eller dokument(er): Forordning (EF) nr. 1275/2008 med ændringerne i forordning (EU) nr. 801/2013.

Krævede oplysninger om strømtilstand	**Strømtilstande**	
	Standby	**Netværksstandby**
Strømforbrug i den angivne strømtilstand ved input på 230 V/50 Hz	≤ 0,5 W	I/T*
Tidsrum, hvorefter udstyret automatisk skifter til tilstanden	< 2,5 timer	I/T*
Strømforbruget i netværksstandbytilstand, hvis alle kabelforbundne netværksporte er tilsluttet, og alle trådløse netværksporte er aktiveret, ved input på 230 V/50 Hz	I/T	I/T*
Procedurer for deaktivering/aktivering af netværksport. Deaktivering af alle netværk vil aktivere standbytilstand.	***Bluetooth***: Deaktiveres ved at rydde parringslisten ved at trykke på knappen Bluetooth og holde den nede i 10 sekunder. Aktiveres ved parring med en *Bluetooth*-kilde. *produktet anvender ikke en netværksbaseret standby-tilstand til en Bluetooth®-forbindelse og kan ikke konfigureres til et netværk via Wi-Fi® eller Ethernet	

Tekniske oplysninger om den eksterne strømforsyning

Den eksterne strømforsyning, som følger med produktet, overholder i henhold til direktiv 2009/125/EF om rammerne for fastlæggelse af krav til miljøvenligt design af energirelaterede produkter følgende standard(er) eller dokument(er): Kommissionens forordning (EU) 2019/1782.

Producent	Bose Products B.V.
Virksomhedsregistreringsnummer	36037901
Adresse	Gorslaan 60 1441 RG Purmerend Holland
Modelidentifikator	DT20V-1.8C-DC
Indgangsspænding	100 V-240 V
Indgangsvekselstrømfrekvens	50 Hz/60 Hz
Udgangsspænding	20 V DC
Udgangsstrømstyrke	1,8 A
Udgangseffekt	36 W
Gennemsnitlig aktiv effektivitet	89,0 %
Effektivitet ved lav belastning (10 %)	88,3 %
Strømforbrug uden belastning	0,08 W

廢電池請回收

Bortskaf brugte batterier i henhold til lokale bestemmelser. Batterier må ikke brændes.

Tabel med begrænsninger for farlige stoffer (Kina)

Navne på og indhold af giftige eller farlige stoffer eller elementer						
	Giftige eller farlige stoffer og elementer					
Delens navn	**Bly (Pb)**	**Kviksølv (Hg)**	**Cadmium (Cd)**	**Hexavalent (CR(VI))**	**Polybromeret biphenyl (PBB)**	**Polybromeret diphenylether (PBDE)**
PCB'er	X	O	O	O	O	O
Metaldele	X	O	O	O	O	O
Plastikdele	O	O	O	O	O	O
Højttalere	X	O	O	O	O	O
Kabler	X	O	O	O	O	O
Denne tabel er oprettet i henhold til bestemmelserne i SJ/T 11364. O: Angiver, at dette giftige eller farlige stof indeholdt i alle de homogene materialer til denne del er under grænsekravet i GB/T 26572. X: Angiver, at dette giftige eller skadelige stof, som findes i mindst ét af de homogene materialer, der anvendes til denne del, er over grænsekravet i GB/T 26572.						

Tabel med begrænsninger for farlige stoffer (Taiwan)

Navn på udstyr: Bose® Solo, typebetegnelse: 410376						
	Begrænsede stoffer og deres kemiske symboler					
Enhed	Bly (Pb)	Kviksølv (Hg)	Cadmium (Cd)	Hexavalent krom (Cr+6)	Polybromerede biphenyler (PBB)	Polybromeret diphenylether (PBDE)
PCB'er	-	○	○	○	○	○
Metaldele	-	○	○	○	○	○
Plastikdele	○	○	○	○	○	○
Højttalere	-	○	○	○	○	○
Kabler	-	○	○	○	○	○
Bemærkning 1: "○" angiver, at indholdet af det begrænsede stofs procentindhold ikke overstiger procentdelen af referenceværdien for tilstedeværelsen. **Bemærkning 2:** "–" angiver, at den begrænsede stof svarer til undtagelsen.						

Bedes udfyldt og opbevaret, så du har det til rådighed

Serie- og modelnumrene er placeret i bunden af soundbaren og på fjernbetjeningens emballage.

Serienummer: _____

Modelnummer: _____

Opbevar kvitteringen sammen med brugervejledningen. Dette er et godt tidspunkt til at registrere dit Bose-produkt. Du kan nemt gøre det ved at gå til global.Bose.com/register

Fremstillingsdato: Det ottende ciffer i serienummeret angiver fremstillingsåret: "0" er 2010 eller 2020.

Importør i Kina: Bose Electronics (Shanghai) Company Limited, Part C, Plant 9, No. 353 North Riying Road, Kina (Shanghai) Pilot Free Trade Zone

Importør i EU: Bose Products B.V., Gorslaan 60, 1441 RG Purmerend, Holland

Importør i Taiwan: Bose Taiwan Branch, 9F-A1, No. 10, Section 3, Minsheng East Road, Taipei City 104, Taiwan Telefonnummer: +886-2-2514 7676

Importør i Mexico: Bose de México, S. de R.L. de C.V., Paseo de las Palmas 405-204, Lomas de Chapultepec, 11000 México, D.F. Telefonnummer: +5255 (5202) 3545

CMIIT-id'et er placeret på produktets bagpanel.

Californien: Indeholder et litium-ionbatteri med perchloratmateriale – kan kræve specialhåndtering. Se www.dtsc.ca.gov/hazardouswaste/perchlorate

OPLYSNINGER OM REGLER OG LOVE

Bluetooth-ordmærket og -logoerne er registrerede varemærker, der ejes af Bluetooth SIG, Inc., og enhver brug af sådanne mærker fra Bose Corporations side finder sted under licens.

Blu-ray Disc™ og Blu-ray™ er varemærker, som tilhører Blu-ray Disc Association.

Dolby Audio Produceret på licens fra Dolby Laboratories. Dolby, Dolby Audio og det dobbelte D-symbol er varemærker tilhørende Dolby Laboratories Licensing Corporation.

Bose Corporations hovedkvarter: 1-877-230-5639

©2020 Bose Corporation. Gengivelse, ændring, distribution eller anden brug af dette dokument eller dele heraf er forbudt uden forudgående skriftlig tilladelse.

Indledning

Om dit TV Sound System 11
Systemegenskaber 11
Udpakning 12

Opsætning af systemet

Placering af soundbar 13
Eksempel på placering af soundbar 13
Montering af soundbar på væggen 13
Kabelmuligheder 14
Tilslutning af tv'et 14
Tilslutning af soundbar 15
Mulighed 1: optisk kabel (foretrækkes) 15
Mulighed 2: koaksialkabel 16
Tilslutning af strøm 17
Monteringsring 17
Deaktivering af dine tv-højttalere 18
Sådan tændes din soundbar 18
Kontrollér, at tv'ets højttalere er slukket 18

Anvendelse af systemet

Fjernbetjeningsknapper 19
Programmering af universalfjernbetjening 20
Tilpasning af tænd/sluk-knappen 21
Gensynkronisering af din kabel-/satellitmodtager og dit tv 21
Sådan skifter du mellem kilder 22
Funktionsknapper 22
Justering af lydstyrken 22
Justering af basniveauet 22
Nulstilling af basniveauet 23
Dialogtilstand 23
Automatisk opvågnen 23
Programmering af fjernbetjening, der ikke er fra Bose 23

Bluetooth®

Parring af en *Bluetooth*®-enhed 24
Forbindelse til en parret *Bluetooth*®-enhed 25
Skift mellem tilsluttede enheder 25
Rydning af soundbarens *Bluetooth*®-parringsliste 25

Sådan får du systemoplysninger

Soundbar-indikatorer 26
Statusindikator 26
Bluetooth®-indikator 26

Alternativ opsætning

Ingen lyd fra en eller flere kilder, der er sluttet til dit tv 27
Intet optisk eller koaksialt stik på dit tv 27

Tilslut produkter fra Bose

Opret forbindelse til en Bose Home Speaker eller Soundbar 33
Kompatible produkter 33
Tilslut ved hjælp af Bose Music-appen 33
Genopret forbindelsen til en Bose Home Speaker eller Soundbar 34

Pleje og vedligeholdelse

Fejlfinding 35
Justering af lyden ved vægmontering 37
Udskiftning af fjernbetjeningens batterier 37
Rengøring 38
Kundeservice 38
Begrænset garanti 38
Tekniske oplysninger 38

Om dit TV Sound System

Dit TV Sound System leverer klar, rummelig lyd fra én kompakt soundbar.

Systemegenskaber

- Teknologierne Videostage® og TrueSpace® leverer mange af fordelene ved en hjemmebiograf med fem højttalere i en enkelt soundbar.
- Den slanke og elegant designede soundbar passer perfekt foran dit tv.
- Tilsluttes med kun et lydkabel, der sikrer en nem opsætning.
- Programmerbar universalfjernbetjening tænder og slukker dit tv, din kabel-/satellitmodtager og dit system med et tryk på en enkelt knap.
- Stream musik fra *Bluetooth*®-aktiverede enheder.
- Gemmer op til otte *Bluetooth*-aktiverede enheder på sin parringliste.
- Tilslutter op til to *Bluetooth*-aktiverede enheder, så det er nemt at skifte mellem enheder.
- Monteringsring til at skjule strømforsyningen bag dit monterede tv.
- Soundbar kan monteres på væggen (et sæt til dette formål kan købes separat).

Udpakning

Pak omhyggeligt kassen ud, og kontrollér, at følgende dele er med:

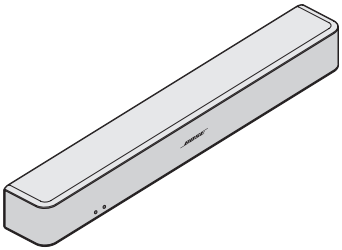

Soundbar

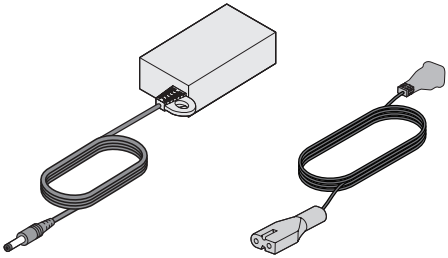

Strømforsyning og ledning*

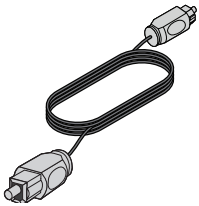

Optisk kabel

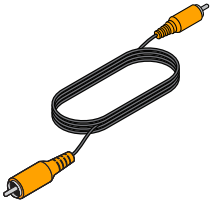

Koaksialkabel
(kun Europa)

Universel fjernbetjening
(batterier medfølger)

*Leveres muligvis med flere netledninger. Den netledning, der passer til din region, følger med.

Bemærk: Hvis en del af systemet er beskadiget, må du ikke anvende det. Kontakt din autoriserede Bose®-forhandler eller Boses kundeservice. Se adresselisten i kassen.

Placering af soundbar

- Anbring soundbaren på dens fødder foran dit tv.
- Placer ikke dit tv på soundbaren.
- Sørg for, at der er en stikkontakt i nærheden.

Sådan undgås trådløs interferens:

- Hold andet trådløst udstyr væk fra soundbaren.
- Placer soundbaren uden for og væk fra metalkabinetter, væk fra andre lyd-/videokomponenter og væk fra direkte varmekilder.

Eksempel på placering af soundbar

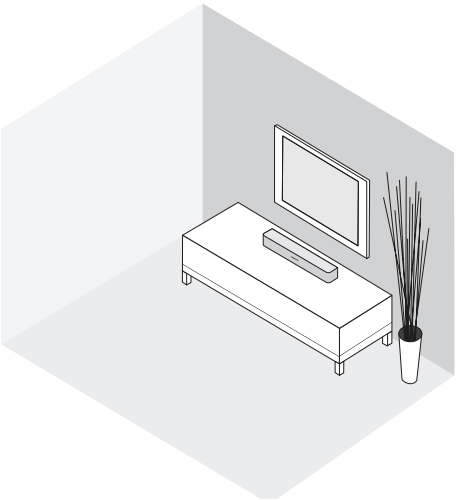

Montering af soundbar på væggen

Du kan montere soundbaren på væggen. Hvis du vil købe WB-120-vægmonteringssættet, skal du kontakte din lokale Bose®-forhandler eller besøge www.Bose.com

Efter vægmontering og opsætning af soundbaren skal du justere lyden for at få en bedre baslyd (se side 37).

FORSIGTIG: Brug ikke anden hardware til at montere soundbaren.

Kabelmuligheder

Tilslut dit tv til soundbaren ved hjælp af en af de to digitale kabelmuligheder. Det optiske kabel er den foretrukne metode til at oprette forbindelse.

Bemærk: Se “Alternativ opsætning” på side 27, hvis dit tv ikke har et optisk eller koaksialt stik.

1. På bagsiden af tv’et finder du **Audio OUT**-tilslutningspanelet (digitalt).

   Bemærk: Du skal tilslutte lydkablet via dit Audio OUT-tilslutningspanel.

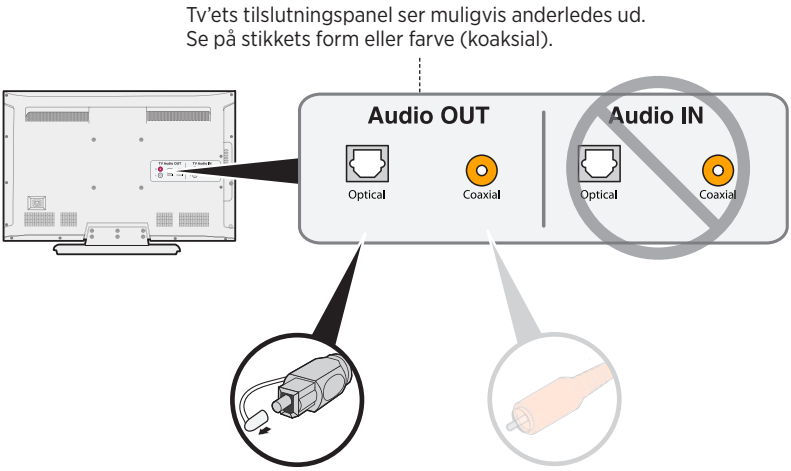

Mulighed 1:
Optisk kabel (digital lyd)
Foretrukken tilslutningsmetode.

Mulighed 2:
Koaksialkabel (digital lyd)
Bruges, hvis der ikke findes en optisk udgang.

2. Vælg et lydkabel.

Tilslutning af tv’et

Sæt den ene ende af lydkablet i det korrekte **Audio OUT**-stik (digitalt) på dit tv.

FORSIGTIG: Hvis du bruger et optisk kabel, skal du fjerne beskyttelseshætterne fra begge ender. Hvis stikket vender den forkerte vej, når det sættes i, kan stikket og/eller tilslutningsstikket blive beskadiget.

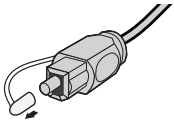

Tilslutning af soundbar

Efter tilslutning af lydkablet til dit tv skal du tilslutte den anden ende til din soundbar. Brug kun ét lydkabel.

Se side 16, hvis du har brug for yderligere oplysninger om tilslutning af et koaksialkabel.

Mulighed 1: optisk kabel (foretrækkes)

FORSIGTIG: Sørg for, at du har fjernet beskyttelseshætten fra begge ender af det optiske kabel. Hvis stikket vender den forkerte vej, når det sættes i, kan stikket og/eller tilslutningsstikket blive beskadiget.

1. Hold det optiske kabels stik, så Bose-logoet vender nedad.
2. Placer stikket ud for det **optiske** stik på systemet, og sæt stikket forsigtigt i.

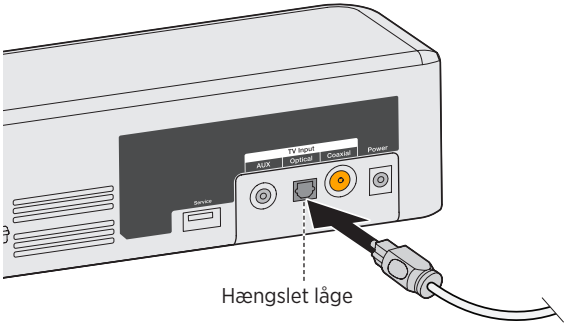

Bemærk: Tilslutningsstikket har en låge med hængsler, som drejer indad, når stikket sættes i.

3. Skub stikket helt ind i tilslutningsstikket, indtil du hører eller mærker et klik.

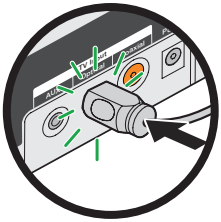

Mulighed 2: koaksialkabel

Sæt den anden ende af koaksialkablet i **Koaksial**-stikket på soundbaren.

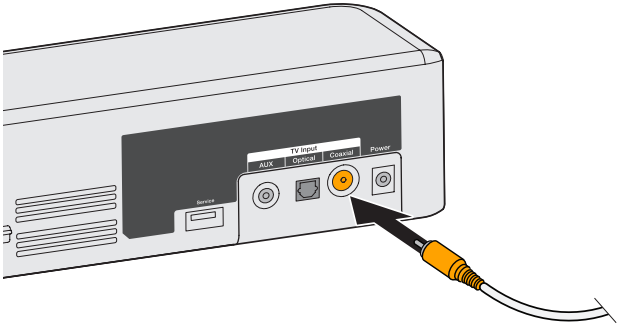

Tilslutning af strøm

1. Sæt netledningen i konsollens **strømstik**.

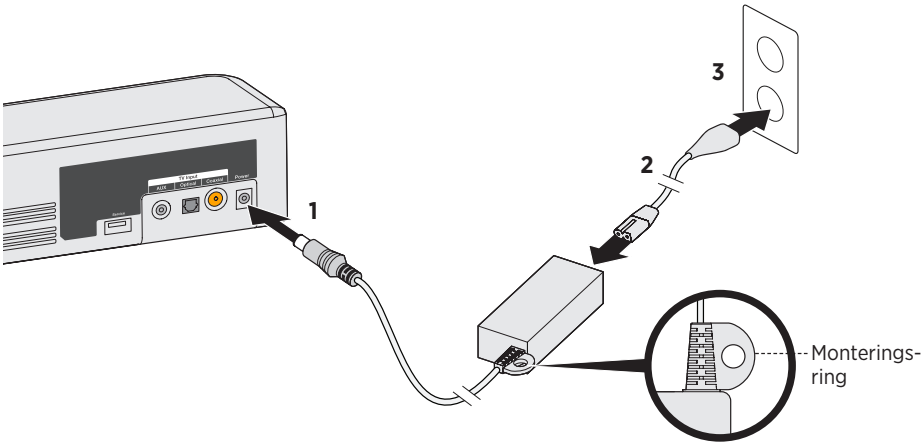

2. Sæt netledningens ene ende i strømforsyningen.
3. Sæt den anden ende ind i en tændt stikkontakt.
   Soundbaren udsender en lyd.

Monteringsring

Hvis du vil skjule strømforsyningen bag dit monterede tv, skal du bruge monteringsringen. Fastgør monteringsringen til dit tv's vægmontering ved hjælp af kabelstrips eller lukkeclips (medfølger ikke).

Deaktivering af dine tv-højttalere

Sluk dine tv-højttalere, hvis du hører forvrænget lyd.

I vejledningen til fjernsynet kan du finde flere oplysninger.

Sådan tændes din soundbar

1. Tænd dit tv.
2. Hvis du bruger en kabel-/satellitboks eller en anden sekundær kilde, skal du tænde kilden.
3. Tryk på tænd/sluk-knappen (⏻) på fjernbetjeningen.

   Statusindikatoren lyser grønt.

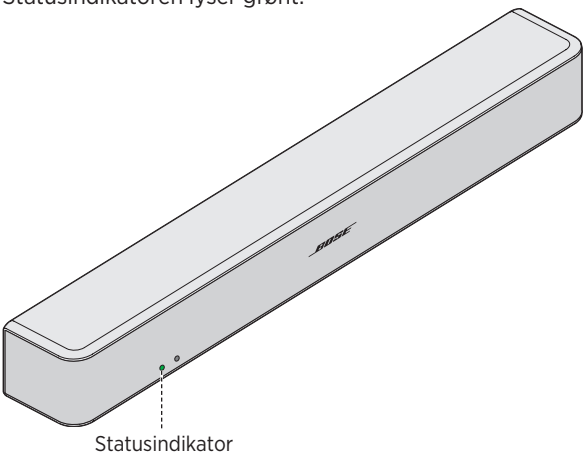

4. Kontrollér, at der kommer lyd fra soundbaren.

   Bemærk: Hvis du ikke hører lyd fra soundbaren, kan du finde flere oplysninger under “Fejlfinding” på side 35.

Kontrollér, at tv’ets højttalere er slukket

1. Tryk på Lydløs-knappen (🔇) på soundbarens fjernbetjening.
2. Kontrollér, at der ikke kommer lyd fra dit tv.

   Bemærk: Se “Fejlfinding” på side 35, hvis du hører lyd, der kommer fra dit tv.

Fjernbetjeningsknapper

Brug fjernbetjeningen til at betjene kilder, der er sluttet til systemet, til at justere systemets lydstyrke, ændre kanaler, bruge funktioner til afspilning, aktivere funktioner på kabel-/satellitboks og navigere rundt i kildemenuerne.

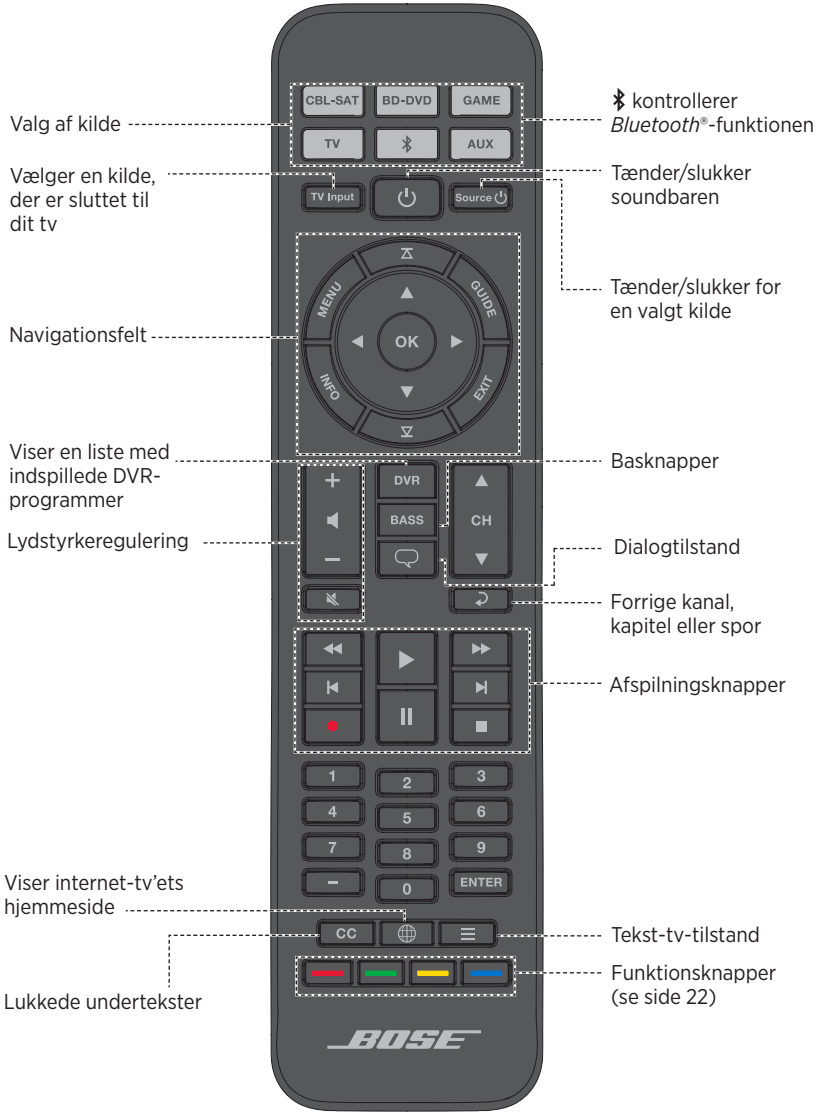

Programmering af universalfjernbetjening

Hvis din kilde ikke understøtter CEC, kan du programmere den universelle fjernbetjening til at betjene din kilde, f.eks. et tv, en dvd/Blu-ray Disc™-afspiller, en kabel/satellitboks, et spilsystem eller en DVR ved at indtaste koden for din kildes brand. Der kan findes flere koder for din kilde. Du skal muligvis udføre denne procedure flere gange for at finde den korrekte kode.

Find din kildes kode

1. Tænd din kilde.
2. Find koden til din kildes mærke i bogen med enhedskoder for den universelle fjernbetjening (medfølger).

Indtast din kildes kode

1. På fjernbetjeningen skal du trykke og holde nede på den relevante kildeknap, indtil alle seks kildeknapper lyser, og slip den derefter.

   Hvis du f.eks. vil programmere dit tv, skal du trykke på TV og holde den nede, indtil alle seks kildeknapper lyser, og derefter slippe den.

   Den relevante kildeknap på fjernbetjeningen begynder at lyse.

2. På taltastaturet skal du indtaste koden for din kildes mærke og trykke på + på lydstyrkeknappen.

Test din kildes kode

1. Test kildens grundlæggende funktioner. Følg instruktionerne for din kilde:
   - **Tv:** tryk på kanalknapperne. Tryk på MENU. Indstillingsmenuen vises. Tryk på ◀ og ▶ for at navigere,
   - **Kabel-/satellitboks:** tryk på GUIDE. Programmeringsguiden vises. Tryk på ◀ og ▶ for at navigere,
   - **Dvd- eller Blu-ray Disc™-afspiller:** tryk på GUIDE. Indstillingsmenuen vises. Tryk på ◀ og ▶ for at navigere,
   - **Spilsystem:** tryk på ◀ og ▶ for at navigere gennem menuen.

2. Baseret på din kildes reaktion på grundlæggende funktioner:
   - **Fjernbetjeningen reagerer korrekt:** tryk på EXIT for at afslutte programmeringen og gemme dine indstillinger.
   - **Fjernbetjeningen reagerer ikke eller reagerer ikke korrekt:**
     - **Hvis kildeknappen lyser:** tryk på + på lydstyrkeknappen for at skifte til den næste kode. Gentag trin 1-2 under "Test din kildes kode." Du skal eventuelt gentage denne procedure 30 eller flere gange. Hvis alle seks knapper blinker tre gange, har du været igennem alle koder til din kilde.
     - **Hvis kildeknappen er slukket:** Fjernbetjeningen afsluttede programmeringstilstand. Gentag trin 1-2 under "Indtast din kildes kode" og trin 1-2 under "Test din kildes kode."

Tip: Når du forlader programmeringstilstanden, skal du trykke den relevante kildeknap for at bruge din kilde.

Bemærk: Din kilde er muligvis ikke kompatibel med universalfjernbetjeninger eller accepterer ikke IR-signaler (infrarøde). Se brugervejledningen til din kilde for at få flere oplysninger.

Tilpasning af tænd/sluk-knappen

Du kan tilpasse ⏻ (tænd/sluk-knappen) på din fjernbetjening til at tænde/slukke din soundbar, dit tv og din kabel-/satellitmodtager samtidig.

1. Programmér din fjernbetjening til at betjene dit tv eller din kabel-/satellitmodtager (se side 20).
2. Tryk på **CBL-SAT** og **TV** samtidigt, og hold dem nede i ti sekunder.

   Begge knapper blinker tre gange.

Gensynkronisering af din kabel-/ satellitmodtager og dit tv

Efter tilpasning af tænd/sluk-knappen er din kabel-/satellitmodtager og dit tv muligvis ikke længere synkroniseret og kan ikke tændes/slukkes samtidigt. Brug følgende trin til at synkronisere din soundbar igen.

1. Tryk på kildeknappen for den enhed, der ikke er synkroniseret.
2. Tryk på **Source** ⏻ for at tænde/slukke kilden.
3. Tryk på ⏻.
   Dine kilder tændes/slukkes samtidig.

Sådan skifter du mellem kilder

Du kan skifte fra én kilde til en anden ved at trykke på den relevante kildeknap på fjernbetjeningen.

Bemærk: Inden du begynder, skal du kontrollere, at du har programmeret dine kilder korrekt.

1. Tryk på knappen for den kilde, som du vil styre.

   Kildeknappen lyser.

2. Tryk på **Source** ⏻.

   Kilden tændes.

3. Tryk på **TV Input**, og vælg den korrekte indgang på dit tv.

Funktionsknapper

Den røde, grønne, gule og blå knap på fjernbetjeningen svarer til de farvekodede funktionsknapper på din kabel-/satellitboks eller tekst-tv-funktioner.

- Funktioner på kabel-/satellitboks: se brugervejledningen til din kabel-/satellitboks.
- Tekst-tv-funktioner: svarer til de farvekodede sidenumre, overskrifter eller genveje på en skærm med tekst-tv.

Justering af lydstyrken

På fjernbetjeningen:

- Tryk på + for at øge lydstyrken.
- Tryk på — for at reducere lydstyrken.
- Tryk på 🔇 for at slå lyden fra eller til.

Bemærk: Se “Fejlfinding” på side 35, hvis du hører lyd, der kommer fra dit tv.

Justering af basniveauet

1. Tryk på Bas-knappen (BASS).

   Statusindikatoren blinker hvidt tre gange.

2. På fjernbetjeningen:
   - Tryk på + for at øge basniveauet.
   - Tryk på — for at reducere basniveauet.

3. Tryk på Bas-knappen (BASS).

   Statusindikatoren blinker hvidt tre gange, og soundbaren gemmer dine indstillinger.

Bemærk: Se “Dialogtilstand” for at få optimal lydkvalitet til programmer, der kun indeholder dialog, f.eks. nyheder og talkshows.

Nulstilling af basniveauet

På fjernbetjeningen skal du trykke og holde nede på BASS i fem sekunder for at nulstille basniveauet til de oprindelige fabriksindstillinger.

Statusindikatoren blinker hvidt tre gange og bliver ved med at lyse hvidt. Soundbaren vender tilbage til de oprindelige fabriksindstillinger.

Dialogtilstand

Dialogtilstanden giver optimal lydkvalitet til programmer, der kun indeholder dialog, f.eks. nyheder og talkshows, ved at reducere soundbarens basindstillinger.

Tryk på dialogknappen (🗨) for at skifte mellem dialogtilstand og dine standardindstillinger til lyd.

Statusindikatoren lyser gult, når dialogtilstanden er aktiveret.

Automatisk opvågnen

Du kan indstille soundbaren til automatisk at vågne, når der modtages et lydsignal.

Bemærk: Soundbaren slukker efter 60 minutters inaktivitet.

Tryk på ⏻ på fjernbetjeningen, og hold knappen nede i fem sekunder, indtil du hører en tone, for at skifte mellem automatisk opvågnen og dine standardindstillinger.

Statusindikatoren lyser svagt gult, når soundbaren er slukket, og automatisk opvågnen er aktiveret.

Programmering af fjernbetjening, der ikke er fra Bose

Du kan programmere en fjernbetjening, der ikke er fra Bose, f.eks. fjernbetjeningen til din kabel-/satellitboks, til at betjene soundbaren. Se brugervejledningen til din fjernbetjening, der ikke er fra Bose, eller webstedet til kabel/satellit for at få instruktioner.

Når fjernbetjeningen, der ikke er fra Bose, er programmeret, bør den betjene de grundlæggende funktioner som f.eks. tænd/sluk og lydstyrken.

Parring af en *Bluetooth®*-enhed

Den trådløse *Bluetooth®*-teknologi giver dig mulighed for at streame musik fra *Bluetooth*-smartphones, -tablets, -computere eller andre lydenheder til systemet.

Inden du kan streame musik fra en *Bluetooth*-enhed, skal du parre enheden med systemet.

1. På fjernbetjeningen skal du trykke og holde på *Bluetooth*-knappen ✱, indtil *Bluetooth*-indikatoren blinker blåt.

   Kontrollér, at *Bluetooth*-indikatoren blinker blåt, inden du parrer din enhed.

2. På din *Bluetooth*-enhed skal du aktivere *Bluetooth*-funktionen.

   Tip: Funktionen *Bluetooth* findes normalt under Indstillinger. Et tandhjulsikon (⚙) repræsenterer ofte Indstillinger på startskærmen.

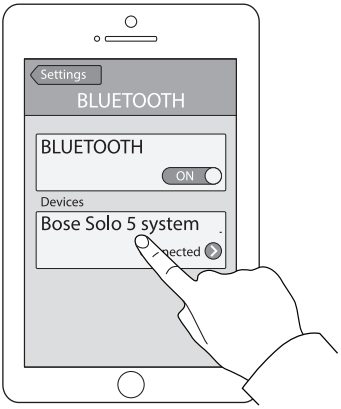

3. Vælg **Bose Solo 5-systemet** på din liste med enheder.

   Når det er parret, vises **Bose Solo 5-systemet** som forbundet på din liste med enheder.

4. På din *Bluetooth*-enhed skal du afspille musik for at streame til soundbaren.

Hvis du ikke kan parre enheden

Du skal muligvis rydde soundbarens *Bluetooth*-parringsliste (se side 25). Prøv at parre igen, når du har ryddet listen.

Se “Fejlfinding” på side 35 for at få flere oplysninger.

Forbindelse til en parret *Bluetooth®*-enhed

Du kan streame lyd fra en *Bluetooth®*- enhed til soundbar.

Bemærk: Hvis der er gemt flere enheder på soundbarens parringsliste, kan det tage et par minutter for den parrede enhed at oprette forbindelse. Soundbarens *Bluetooth*-indikator viser forbindelsesstatus (se side 26).

1. På fjernbetjeningen skal du trykke på ✱.

   Soundbaren tilsluttes de sidste to enheder, der streamede til din soundbar.

2. Når forbindelsen er oprettet, skal du afspille musik på *Bluetooth*-enheden.

Hvis du ikke kan streame lyd fra en parret enhed

Soundbaren kan have mistet forbindelsen til din enhed. Tjek soundbarens *Bluetooth*-indikator. Hvis den parrede enhed er uden for soundbarens rækkevidde, skal du flytte enheden inden for rækkevidde.

Skift mellem tilsluttede enheder

Soundbaren understøtter flerpunktstilslutning, som giver dig mulighed for problemfrit at skifte afspilning af musik mellem tilsluttede enheder.

De sidste to enheder, der streamede til soundbaren, bliver ved med at være tilsluttede. Under afspilning kan du stoppe lyden midlertidigt på streamingenheden og derefter afspille musik fra en anden tilsluttet enhed.

1. Stop musik midlertidigt fra streamingenheden.

2. Afspil musik på en anden tilsluttet enhed.

3. Gentag 1 og 2 for at skifte mellem tilsluttede enheder.

Rydning af soundbarens *Bluetooth®*-parringsliste

Når du parrer en *Bluetooth®*-enhed med soundbaren, gemmes tilslutningen på soundbarens parringsliste. Det kan være nødvendigt, at du rydder parringslisten, hvis du ikke kan tilslutte en enhed. Når du har ryddet listen, bliver du nødt til at parre enheden igen.

1. Tryk på ✱, og hold knappen nede i 10 sekunder, indtil *Bluetooth*-indikatoren blinker blåt.

2. På din mobile enhed skal du slette **Bose Solo 5-systemet** fra *Bluetooth*-menuen.

   Soundbaren udsender en tone og er klar til at parre en enhed (se side 24).

Soundbar-indikatorer

Status- og *Bluetooth*®-indikatorer på soundbarens forside leverer oplysninger om soundbaraktivitet.

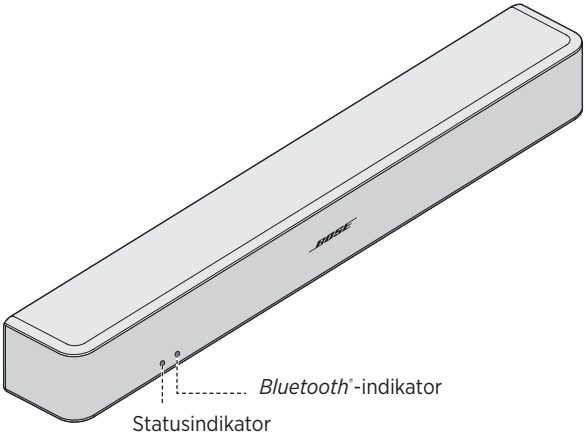

Statusindikator

Indikatoraktivitet	Systemtilstand
Slukket	Soundbar er slukket (standby)
Grøn	Lyser: Soundbaren er tændt Blinker: Soundbarens lyd er slået fra
Gul	Nedtonet: Standby, automatisk opvågnen er aktiveret Lyser: dialogtilstand Blinker: dialogtilstand, soundbarens lyd er slået fra
Rød	Systemfejl: Ring til Boses kundeservice. Se adresselisten i kassen.

Bluetooth-indikator

Indikatoraktivitet	Systemtilstand
Blå	Blinker: klar til at blive parret
Hvid	Blinker: opretter forbindelse Lyser: tilsluttet

Det kan være nødvendigt at bruge en alternativ opsætningsmetode på grund af følgende:

- Ingen lyd fra en eller flere kilder, der er sluttet til dit tv.
- Intet optisk eller koaksialt stik på dit tv.

Ingen lyd fra en eller flere kilder, der er sluttet til dit tv

Nogle tv'er leverer ikke lyd fra tilsluttede kilder til soundbaren. Brug en alternativ opsætningsmetode til direkte at tilslutte din(e) kilde(r) til soundbaren.

Problem	Gør følgende
Ingen lyd fra en kilde, der er sluttet til dit tv	Tilslut din kilde til soundbaren ved hjælp af en af de to digitale kabelmuligheder. (Se side 28.)
Ingen lyd fra de to kilder, der er sluttet til dit tv	Tilslut dine kilder til soundbaren ved hjælp af Mulighed 1 eller Mulighed 2. (Se side 30.)

Intet optisk eller koaksialt stik på dit tv

Nogle tv'er har ikke optiske eller koaksiale stik. Brug en alternativ opsætningsmetode til direkte at tilslutte dit tv til soundbaren.

Problem	Gør følgende
Tv har kun et analogt stik	Tilslut dit tv ved hjælp af et RCA til 3,5 mm stereokabel (medfølger ikke). (Se side 29.)
Tv har kun et hovedtelefonstik	Tilslut dit tv ved hjælp af et 3,5 mm stereokabel (medfølger ikke). (Se side 32.)
Tv har ingen lydudgange.	Brug lydudgangene på en anden kilde, f.eks. en kabel-/satellitboks, til at oprette forbindelse til soundbaren. (Se side 28.)

Tilslutning af en kilde til soundbaren

Hvis du ikke får lyd fra en kilde, f.eks. en dvd-/Blu-ray Disc™-afspiller, en kabel-/satellitboks, et spilsystem eller en DVR, der er tilsluttet dit tv, skal du forbinde kilden til soundbaren. Brug kun ét lydkabel.

FORSIGTIG: Hvis du bruger et optisk kabel, skal du fjerne beskyttelseshætterne fra begge ender. Hvis stikket vender den forkerte vej, når det sættes i, kan stikket og/eller tilslutningsstikket blive beskadiget.

1. På bagsiden af kilden finder du **Audio OUT**-tilslutningspanelet (digitalt).

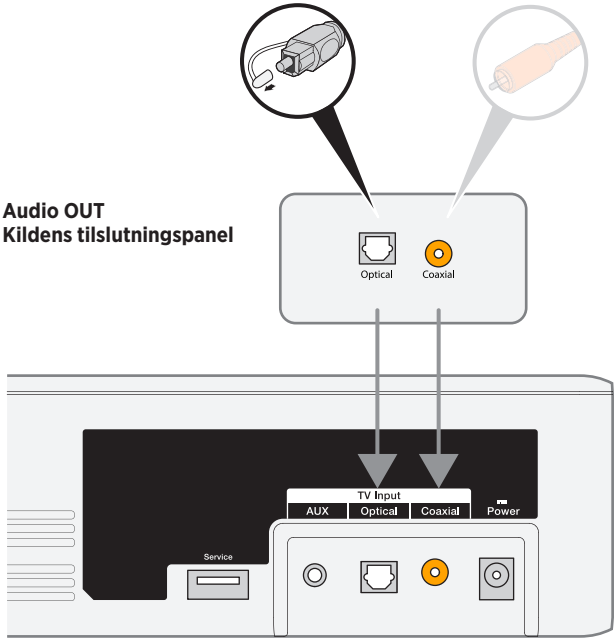

Soundbarens tilslutningspanel

2. Vælg et lydkabel.
3. Hvis du ikke allerede har gjort det, skal du afbryde forbindelsen mellem dit tv og soundbaren.
4. Tilslut lydkablet fra din kabel-/satellitmodtagers **Audio OUT**-tilslutningspanel (digitalt) til soundbaren.

   Bemærk: Frakobl ikke din kildes videokabel, f.eks. HDMI™-kablet, fra dit tv.

Tilslutning af en kildes analoge stik til soundbaren

Hvis din kilde ikke har et optisk eller koaksialt stik og kun har analoge stik (rødt og hvidt), skal du bruge et RCA til 3,5 mm stereokabel (medfølger ikke) til tilslutning til soundbaren.

1. Hvis du ikke allerede har gjort det, skal du afbryde forbindelsen mellem dit tv og soundbaren.
2. Sæt det analoge RCA-kabel i **Audio OUT** RCA-stikkene (rødt og hvidt) på din kilde.
3. Sæt stereostikket i soundbarens **AUX**-stik.

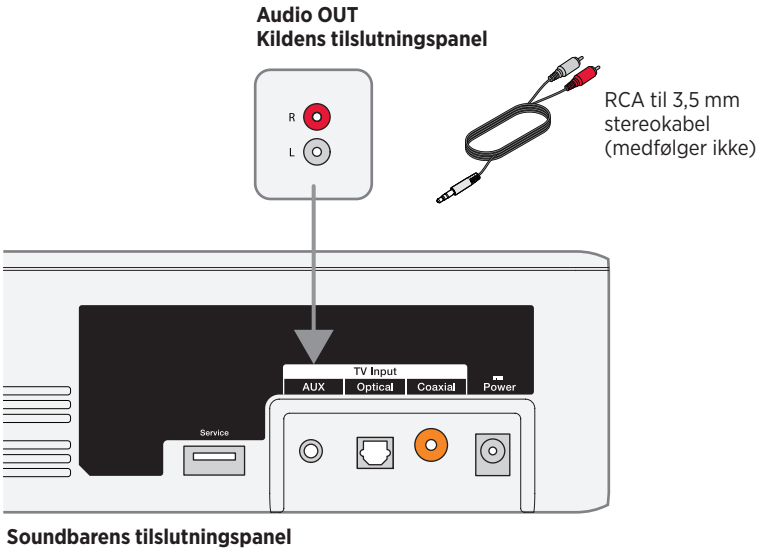

Tilslutning af to kilder til soundbaren

Hvis du ikke får lyd fra en kilde, f.eks. en dvd-/Blu-ray Disc™-afspiller, en kabel-/satellitboks, et spilsystem eller en DVR, der er tilsluttet dit tv, skal du forbinde kilden til soundbaren. Brug kun ét lydkabel for hver kilde.

1. På bagsiden af hver kilde finder du **Audio OUT**-tilslutningspanelet (digitalt).

2. Vælg et separat lydkabel til hver kilde ved hjælp af enten Mulighed 1 eller Mulighed 2 (se side 31).

   Bemærk: Du SKAL bruge enten Mulighed 1 eller Mulighed 2. Brug ikke det koaksiale og det optiske kabel samtidigt.

3. Hvis du ikke allerede har gjort det, skal du afbryde forbindelsen mellem dit tv og soundbaren.

4. Foretag en separat tilslutning af det valgte lydkabel fra hver kildes **Audio OUT**-tilslutningspanel (digitalt) til soundbaren.

   Bemærk: Frakobl ikke din kildes videokabel, f.eks. HDMI™-kablet, fra dit tv.

Mulighed 1

Denne figur viser to kildetilslutninger ved hjælp af et optisk kabel og et RCA til 3,5 mm stereokabel (medfølger ikke).

FORSIGTIG: Hvis du bruger et optisk kabel, skal du fjerne beskyttelseshætterne fra begge ender. Hvis stikket vender den forkerte vej, når det sættes i, kan stikket og/eller tilslutningsstikket blive beskadiget.

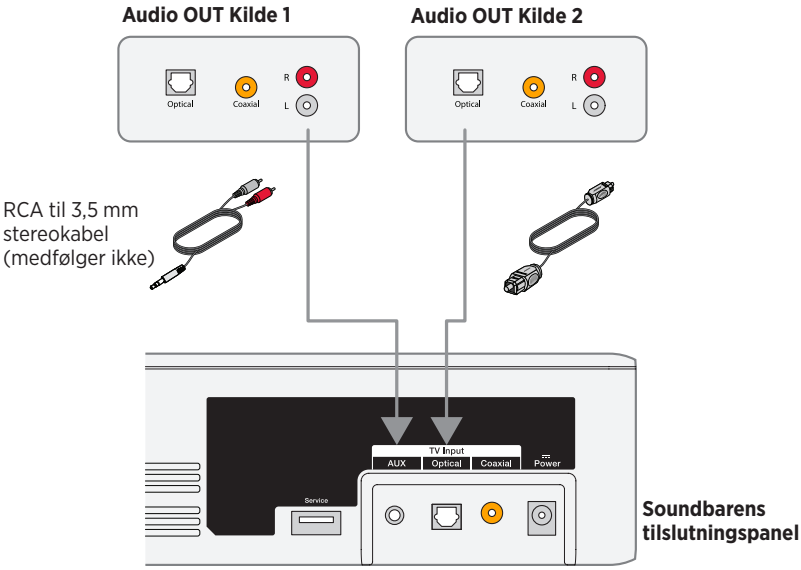

Mulighed 2

Denne figur viser to kildetilslutninger ved hjælp af et koaksialkabel og et RCA til 3,5 mm stereokabel (medfølger ikke).

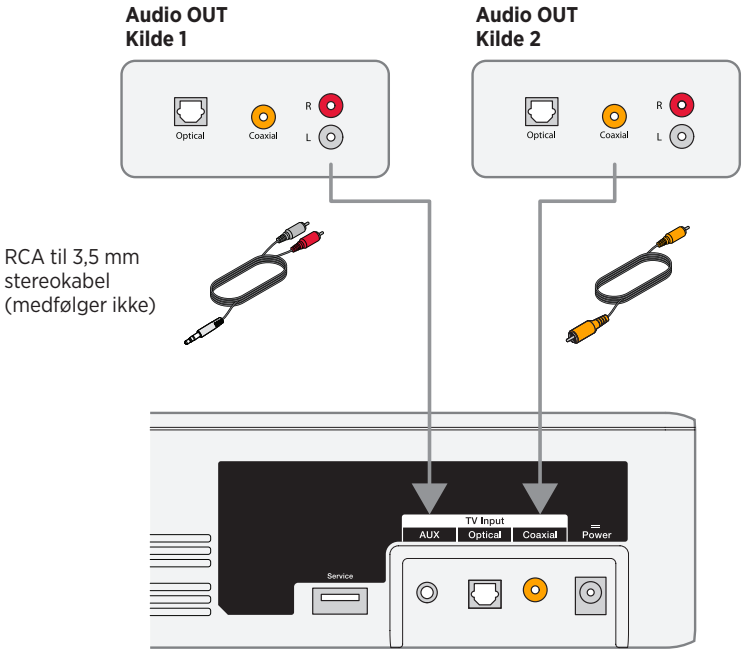

Soundbarens tilslutningspanel

Brug af to kilder, der er tilsluttet soundbaren

Sluk for kilderne, når de ikke er i brug. For at få den ene kilde til at levere lyd til soundbaren, skal din anden kilde være slukket.

Tilslutning af tv-hovedtelefonstik til soundbaren

Hvis dit tv kun har et hovedtelefonstik, skal du bruge et 3,5 mm stereokabel (medfølger ikke) til at tilslutte det til soundbaren.

1. Sæt stereostikket i tv'ets hovedtelefonstik.
2. Sæt den anden ende af kablet i **AUX**-stikket på din soundbar.
3. Kontrollér, at tv'ets højttalere er tændt. I vejledningen til fjernsynet kan du finde flere oplysninger.
4. For at sikre den optimale lydstyrkeregulering fra din soundbar
   - Skal du indstille dit tv's lydstyrke to 75% af den maksimale lydstyrke.
   - Derefter skal du indstille din soundbars lydstyrkeniveau ved hjælp af fjernbetjeningen.

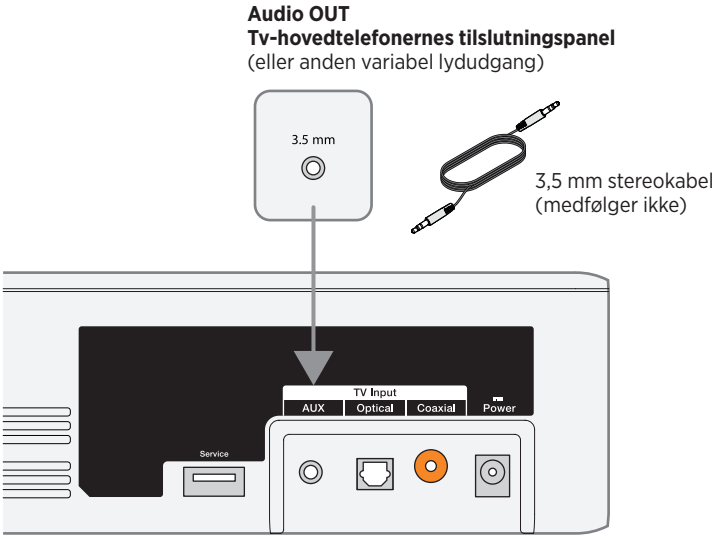

Soundbarens tilslutningspanel

Opret forbindelse til en Bose Home Speaker eller Soundbar

Med Bose SimpleSync™-teknologi kan du tilslutte dit Bose Solo 5 TV sound system til en Bose Home Speaker eller Bose Soundbar, så du kan lytte til den samme sang i to forskellige rum på samme tid.

Bemærk: SimpleSync™-teknologien har en *Bluetooth*®-rækkevidde på 9 meter. Vægge og byggematerialer kan påvirke modtagelsen.

Kompatible produkter

Du kan tilslutte dit Bose Solo 5 TV sound system til ethvert medlem af Bose Home Speaker-familien.

Populære kompatible produkter omfatter:

- Bose Smart Soundbar 700
- Bose Soundbar 500
- Bose Home Speaker 500
- Bose Home Speaker 300
- Bose Portable Home Speaker

Nye produkter tilføjes jævnligt. Du kan finde en komplet liste og flere oplysninger her: worldwide.Bose.com/Support/Groups

Tilslut ved hjælp af Bose Music-appen

1. På fjernbetjeningen til dit Bose Solo 5 TV sound system skal du trykke på og holde *Bluetooth*-knappen ᛒ, indtil *Bluetooth*-indikatoren på dit Bose Solo 5 TV sound system blinker blåt.

2. Brug Bose Music-appen til at tilslutte dit Bose Solo 5 TV sound system til et kompatibelt Bose-produkt. Du kan finde flere oplysninger her: worldwide.Bose.com/Support/Groups

Bemærkninger:

- Sørg for, at dit Bose 5 TV sound system er inden for 9 m fra din Bose Home Speaker eller Bose Soundbar.
- Du kan kun tilslutte dit Bose Solo 5 TV sound system til et produkt ad gangen.

Genopret forbindelsen til en Bose Home Speaker eller Soundbar

Tænd dit Bose Solo 5 TV sound system (se side 18).

Dit Bose Solo 5 TV sound system forsøger at oprette forbindelse til de to senest tilsluttede *Bluetooth*®-enheder, herunder din Bose Home Speaker eller Bose Soundbar.

Bemærkninger:

- Din Bose Home Speaker eller Bose Soundbar skal være inden for rækkevidde (9 meter) og tændt.
- Hvis dit Bose Solo 5 TV sound system ikke opretter forbindelse, skal du oprette forbindelse ved hjælp af Bose Music-appen. Du kan få adgang til denne indstilling i menuen Indstillinger.

Fejlfinding

Problem	Gør følgende
Ingen strøm	• Fastgør begge ender af netledningen. • Sæt netledningen i en tændt stikkontakt. • Fjern netledningen i mindst ét minut, og sæt den i igen.
Ingen lyd	• Slå soundbarens lyd til. • Forøg lydstyrken. • Kontroller, at lydkablet er sat i et stik på dit tv, der hedder **Audio Output** eller **Audio OUT**, ikke Audio Input eller Audio IN. • Brug kun ét lydkabel. • Fastgør alle kabeltilslutninger, og sørg for, at de er isat korrekt. • Hvis du bruger en kabel-/satellitboks eller en anden sekundær kilde til lyd, skal du vælge den korrekte tv-indgang. • Aktivér tv'ets lydindgang, og vælg den korrekte indstilling, f.eks. **Stereo** eller **5.1 Channel Audio**. I vejledningen til fjernsynet kan du finde flere oplysninger. • Brug alternativ opsætning (se side 27). • Ved forbindelse til to kilder: – Sluk for den anden kilde. – Kontrollér, at du ikke bruger et optisk kabel eller et koaksialkabel. • Hvis soundbar er tilsluttet en tv-udgang, der er mærket VARIABLE (VAR), skal du slukke for tv'ets højttalere, indstille tv'ets lydstyrke til 75% af den maksimale lydstyrke og slå lyden fra på dit tv. • Hvis du foretager en tilslutning via en tv-hovedtelefonudgang, skal du øge tv'ets lydstyrke til maksimumsgrænsen. • Fjern netledningen i mindst ét minut, og sæt den i igen.

Problem	Gør følgende
Kan ikke afspille *Bluetooth*®	• På din soundbar: – Par en enhed (se side 24). – Ryd soundbarens parringsliste (se side 25). – Prøv at parre en anden enhed. • På din *Bluetooth*-aktiverede enhed: – Sluk og tænd for *Bluetooth*-funktionen. – Fjern soundbaren fra *Bluetooth*-menuen. Par igen. – Prøv en anden musikkilde. – Tjek kompatibiliteten på din *Bluetooth*-aktiverede enhed. Se brugervejledningen til din *Bluetooth*-aktiverede enhed. • Øg lydstyrken på soundbaren, din mobile enhed og musikkilden. • Kontrollér, at du bruger den korrekte enhed. • Hvis der er tilsluttet mere end én *Bluetooth*-enhed, skal du først stoppe din streamingenhed midlertidigt. • Afbryd forbindelsen til andre *Bluetooth*-aktiverede enheder, der ikke er i brug. • Se “Forvrænget lyd” eller “Ingen lyd”.
Forvrænget lyd	• Fastgør kabeltilslutningerne på soundbaren og tv’et (eller andre tilsluttede kilder). • Hvis soundbaren er tilsluttet en tv-udgang ved navn VARIABLE (VAR), skal du skrue ned for tv’ets lydstyrke. • Brug alternativ opsætning (se side 27). • Hvis soundbaren vægmonteres, skal du justere lyden (se side 37). • Fjern netledningen i mindst ét minut, og sæt den i igen.
Fjernbetjeningen er uforudsigelig eller virker ikke	• Tjek, at batterierne er installeret korrekt, og om de skal udskiftes (se side 37). • Ret fjernbetjeningen direkte mod soundbaren. • Kontrollér, at statusindikatoren blinker, når du trykker på fjernbetjeningens lydstyrke- eller lydløs-knap. • Fjern netledningen i mindst ét minut, og sæt den i igen.
Der kommer lyd fra tv’et	• Sluk tv’ets højttalere (se side 18). • Slå lyden fra eller skru ned for lyden på dit tv.
Soundbaren opretter ikke forbindelse til en Bose Home Speaker eller Bose Soundbar	Sørg for, at din soundbar er klar til at oprette forbindelse: På fjernbetjeningen til dit Bose Solo 5 TV sound system skal du trykke på og holde *Bluetooth*-knappen ✱, indtil *Bluetooth*-indikatoren på dit Bose Solo 5 TV sound system blinker blåt. Sørg for, at dit Bose 5 TV sound system er inden for 9 m fra din Bose Home Speaker eller Bose Soundbar.

Problem	Gør følgende
Soundbaren genopretter ikke forbindelsen til en tidligere tilsluttet Bose Home Speaker eller Bose Soundbar	Tilslut ved hjælp af Bose Music-appen. Du kan få adgang til denne indstilling i menuen Indstillinger.
Forsinket lyd ved tilslutning til en Bose Home Speaker eller Bose Soundbar	Gå til btu.Bose.com, og se, om der findes nogen softwareopdateringer.
Statusindikatoren er rød	Systemfejl: Ring til Boses kundeservice. Se adresselisten i kassen.

Justering af lyden ved vægmontering

Efter vægmontering af soundbaren skal du justere lyden for at få en bedre baslyd.

Tryk på 🗨 og hold den nede i fem sekunder.

Tip: Hvis du fjerner soundbaren fra væggen, skal du udføre handlingen igen for at få soundbaren til at vende tilbage til standardindstillingerne for lyd.

Udskiftning af fjernbetjeningens batterier

Udskift begge batterier, når fjernbetjeningen ikke længere fungerer, eller når rækkevidden synes at være reduceret. Brug alkalinebatterier.

1. Skub låget af batterirummet på bagsiden af fjernbetjeningen.
2. Fjern begge batterier.
3. Bortskaf batterierne i overensstemmelse med de regler, der gælder i dit område.
4. Indsæt to AA (IEC-LR6) 1,5 V batterier eller tilsvarende. Match + og – på batterierne med + og – mærkerne i batterirummet.
5. Skub låget til batterirummet på plads.

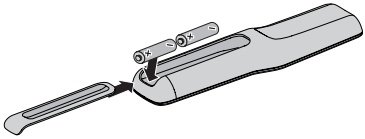

Rengøring

- Rengør systemets overflade med en blød og tør klud.
- Brug ikke spray i nærheden af systemet. Brug ikke opløsningsmidler, kemikalier eller rengøringsmidler, der indeholder sprit, ammoniak eller slibemiddel.
- Undgå at spilde væske i åbningerne.

Kundeservice

Kontakt Boses kundeservice for at få mere hjælp. Se adresselisten i kassen.

Begrænset garanti

Dit system er omfattet af en begrænset garanti. Se vores websted på global.Bose.com/warranty for at få flere oplysninger om den begrænsede garanti.

Hvis du vil registrere dit produkt, skal du gå til global.Bose.com/register for at få instruktioner. Hvis du undlader at registrere produktet, har det ingen betydning for den begrænsede garanti.

Tekniske oplysninger

Inputklassifikation

Input: 20 V DC, 30 W MAKS.

Bitte lesen Sie alle Sicherheitshinweise und Gebrauchsanleitungen durch und bewahren Sie sie auf.

CE Die Bose Corporation erklärt hiermit, dass dieses Produkt die wesentlichen Anforderungen und andere relevante Bestimmungen der Richtlinie 2014/53/EU und weitere geltende EU-Richtlinien erfüllt. Die vollständige Konformitätserklärung ist einsehbar unter www.Bose.com/compliance

Wichtige Sicherheitshinweise

1. Lesen Sie die folgenden Anweisungen.
2. Bewahren Sie die Anweisungen auf.
3. Beachten Sie alle Warn- und Sicherheitshinweise.
4. Befolgen Sie alle Anweisungen.
5. Verwenden Sie dieses Gerät nicht in der Nähe von Wasser.
6. Reinigen Sie das Gerät nur mit einem sauberen, trockenen Tuch.
7. Achten Sie darauf, dass die Lüftungsöffnungen nicht blockiert sind. Stellen Sie das Gerät nur in Übereinstimmung mit den Herstelleranweisungen auf.
8. Stellen Sie das Gerät nicht in der Nähe von Wärmequellen auf, wie Heizkörpern, Wärmespeichern, Öfen oder anderen Geräten (auch Verstärkern), die Wärme erzeugen.
9. Verlegen Sie das Netzkabel so, dass es keine Stolpergefahr darstellt und nicht beschädigt werden kann – insbesondere im Bereich von Steckern und Steckdosen und dort, wo das Netzkabel aus dem Gerät herausgeführt wird.
10. Verwenden Sie nur Zubehör-/Anbauteile, die vom Hersteller zugelassen sind.
11. Verwenden Sie für das Gerät nur Rollwagen, Ständer, Dreibeine, Halterungen oder Tische, die vom Hersteller zugelassen sind oder zusammen mit dem Gerät verkauft werden. Falls Sie einen Rollwagen verwenden, dürfen Sie die Einheit Gerät/Rollwagen nur mit Vorsicht bewegen, damit Verletzungen beim möglichen Umkippen ausgeschlossen sind.
12. Ziehen Sie das Netzkabel bei Gewitter oder bei längerer Nichtbenutzung des Gerätes aus der Steckdose.
13. Wenden Sie sich bei allen Reparatur- und Wartungsarbeiten nur an qualifiziertes Personal. Wartungsarbeiten sind in folgenden Fällen nötig: Bei jeglichen Beschädigungen wie z. B. des Netzkabels oder Netzsteckers, wenn Flüssigkeiten oder Gegenstände in das Gehäuse gelangt sind, das Gerät Regen oder Feuchtigkeit ausgesetzt wurde, fallen gelassen wurde oder nicht ordnungsgemäß funktioniert.

WARNUNGEN/VORSICHTSMASSNAHMEN

Dieses Symbol auf dem Produkt bedeutet, dass nicht isolierte, gefährliche elektrische Spannung innerhalb des Systemgehäuses vorhanden ist. Es besteht die Gefahr von Stromschlägen!

Dieses Symbol auf dem Produkt macht auf wichtige Bedienungs- und Wartungsanweisungen in diesem Handbuch aufmerksam.

Enthält kleine Teile, die verschluckt werden können und eine Erstickungsgefahr darstellen. Nicht geeignet für Kinder unter drei Jahren.

Dieses Produkt enthält magnetische Materialien. Wenden Sie sich an Ihren Arzt, wenn Sie wissen möchten, ob dies den Betrieb Ihres implantierten medizinischen Geräts beeinflussen kann.

- Um Brände und Stromschläge zu vermeiden, darf dieses Gerät weder Regen noch Feuchtigkeit ausgesetzt werden.
- Schützen Sie das Gerät vor tropfenden oder spritzenden Flüssigkeiten, und stellen Sie keine mit Flüssigkeiten gefüllten Gefäße (z. B. Vasen) auf das Gerät oder in die Nähe des Geräts.
- Halten Sie das Produkt von Feuer und Wärmequellen fern. Stellen Sie keine brennenden Kerzen oder ähnliches auf das Gerät oder in die Nähe des Geräts.
- Nehmen Sie KEINE nicht genehmigten Änderungen am Produkt vor.
- Verwenden Sie KEINEN Wechselrichter mit diesem Produkt.
- Verwenden Sie das Produkt NICHT in Fahrzeugen oder Booten.
- Die mit diesem System mitgelieferten Lautsprecherdrähte und Verbindungskabel sind nicht für den Wandeinbau zugelassen. Bitte sehen Sie in Ihren örtlichen Bauvorschriften wegen des korrekten Draht- und Kabeltyps nach, der für den Wandeinbau erforderlich ist.
- Verwenden Sie dieses Produkt nur mit dem mitgelieferten Netzteil.
- Falls Sie den Netzstecker oder eine Mehrfachsteckdose verwenden, um das Gerät von der Stromversorgung zu trennen, sollten Sie sicherstellen, dass Sie jederzeit auf den Stecker zugreifen können.
- Die mit diesem Produkt mitgelieferten Batterien können bei unsachgemäßer Handhabung Feuer oder Verätzungen verursachen.
- Setzen Sie Produkte mit Batterien NICHT großer Hitze aus (z. B. durch Aufbewahrung im direkten Sonnenlicht, Feuer oder ähnliches).
- Verwenden Sie nur die mit diesem Produkt mitgelieferten Befestigungsmittel.
- Montieren Sie das Produkt NICHT an Wänden, die zu schwach sind oder in denen Strom- oder Wasserleitungen usw. verlegt sind. Wenn Sie Bedenken haben, ziehen Sie einen qualifizierten Fachmann zu Rate. Achten Sie darauf, dass die Halterung gemäß den örtlichen Bauvorschriften angebracht ist.
- Aufgrund der Belüftungsanforderungen sollten Sie das Produkt nicht in einem geschlossenen Raum, zum Beispiel in einer Wandnische oder in einem geschlossenen Schrank, aufstellen.

ZULASSUNGS- UND RECHTLICHE HINWEISE

HINWEIS: Dieses Gerät wurde getestet und erfüllt die Grenzwerte für digitale Geräte der Klasse B gemäß Abschnitt 15 der FCC-Vorschriften. Diese Grenzwerte wurden festgelegt, um einen angemessenen Schutz gegen elektromagnetische Störungen bei einer Installation in Wohngebieten zu gewährleisten. Dieses Gerät erzeugt und verwendet Hochfrequenzstrahlung und kann sie auch aussenden. Daher verursacht das Gerät bei nicht ordnungsgemäßer Installation und Benutzung möglicherweise Störungen des Funkverkehrs. Es wird jedoch keine Garantie dafür gegeben, dass bei einer bestimmten Installation keine Störstrahlungen auftreten. Sollte dieses Gerät den Radio- oder Fernsehempfang stören (Sie können dies überprüfen, indem Sie das Gerät aus- und wiedereinschalten), so ist der Benutzer dazu angehalten, die Störungen durch eine der folgenden Maßnahmen zu beheben:

- Richten Sie die Antenne neu aus.
- Vergrößern Sie den Abstand zwischen dem Gerät und einem Radio- oder Fernsehempfänger.
- Schließen Sie das Gerät an eine Steckdose in einem anderen Stromkreis als den Empfänger an.
- Wenden Sie sich an einen Händler oder einen erfahrenen Radio-/Fernsehtechniker.

Veränderungen am Gerät, die nicht durch die Bose Corporation autorisiert wurden, können zur Folge haben, dass die Betriebserlaubnis für das Gerät erlischt.

Dieses Gerät erfüllt die Bestimmungen in Teil 15 der FCC-Vorschriften und die lizenzfreien Standards von ISED Canada. Der Betrieb unterliegt den beiden folgenden Bedingungen: (1) dieses Gerät darf keine Störungen verursachen und (2) dieses Gerät muss jegliche Störungen dulden, einschließlich Störungen, die zu einem unerwünschten Betrieb führen.

Dieses Gerät der Klasse B entspricht den Anforderungen der kanadischen Richtlinie ICES-003.

CAN ICES-3(B)/NMB-3(B)

Dieses Gerät erfüllt die HF-Strahlungsexpositionsgrenzwerte der FCC und ISED Canada für die allgemeine Bevölkerung. Es darf nicht zusammen mit anderen Antennen oder Sendern aufgestellt oder betrieben werden.

Dieses Gerät erfüllt die Strahlungsexpositionsgrenzwerte der FCC/IC für eine unkontrollierte Umgebung. Dieses Gerät sollte mit einem Mindestabstand von 20 cm zwischen dem Radiator und Ihrem Körper aufgestellt und betrieben werden.

Modell: 418775

Für Europa:

Frequenzband des Betriebs 2.400 bis 2483,5 MHz.

Maximale Sendeleistung weniger als 20 dBm EIRP.

Maximale Sendeleistung liegt unter den vorgeschriebenen Grenzwerten, sodass keine SAR-Tests nötig sind und gemäß den geltenden Vorschriften eine Befreiung gilt.

Dieses Symbol bedeutet, dass das Produkt nicht mit dem Hausmüll entsorgt werden darf, sondern bei einer geeigneten Sammelstelle für das Recycling abgegeben werden muss. Die ordnungsgemäße Entsorgung und das Recycling tragen dazu bei, die natürlichen Ressourcen, die Gesundheit und die Umwelt zu schützen. Weitere Informationen zur Entsorgung und zum Recycling dieses Produkts erhalten Sie von Ihrer zuständigen Kommune, Ihrem Entsorgungsdienst oder dem Geschäft, in dem Sie dieses Produkt gekauft haben.

Verwaltungsverordnung für energiearme Funkfrequenzgeräte

Artikel XII

Laut der „Verwaltungsverordnung für energiearme Funkfrequenzgeräte“ darf kein Unternehmen oder Benutzer ohne Erlaubnis durch die NCC Folgendes nicht: die Frequenz ändern, die Übertragungsleistung verbessern oder die ursprünglichen Eigenschaften sowie die Leistung für ein zugelassenes energiearmes Funkfrequenzgerät ändern.

Artikel XIV

Energiearme Funkfrequenzgeräte dürfen die Flugsicherheit nicht beeinträchtigen oder gesetzlich zulässige Kommunikation stören. Andernfalls muss der Benutzer den Betrieb sofort einstellen, bis keine Störung mehr auftritt. Besagte gesetzlich zulässige Kommunikation bedeutet Funkkommunikation, die in Übereinstimmung mit dem Telekommunikationsgesetz erfolgt.

Energiearme Funkfrequenzgeräte müssen für Störung durch gesetzlich zulässige Kommunikation oder Geräte mit ISM-Funkwellenstrahlung empfänglich sein.

Tabelle der Produktenergiezustände

Dieses Produkt, gemäß Anforderungen an die umweltgerechte Gestaltung energieverbrauchsrelevanter Produkte, Richtlinie 2009/125/EG, entspricht den folgenden Normen oder Dokumenten: Verordnung (EG) Nr. 1275/2008, in der durch Verordnung (EU) Nr. 801/2013 geänderten Fassung.

Erforderliche Energiezustandsinformationen	**Energiemodi**	
	Standby	**Netzwerk-Standby**
Stromverbrauch im angegebenen Energiemodus bei einem Eingang von 230 V/50 Hz	≤ 0,5 W	N/A*
Zeit, nach der das Gerät automatisch in den Modus geschaltet wird	< 2,5 Stunden	N/A*
Stromverbrauch im Netzwerk-Standby, wenn alle drahtgebundenen Netzwerkanschlüsse verbunden und alle drahtlosen Netzwerkanschlüsse aktiviert sind, bei einem Eingang von 230 V/50 Hz	N/A	N/A*
Deaktivierungs-/Aktivierungsverfahren für den Netzwerkanschluss. Das Deaktivieren aller Netzwerke aktiviert den Standby-Modus.	***Bluetooth***: Sie können dies durch Löschen der Abstimmliste deaktivieren, indem Sie die Bluetooth-Taste 10 Sekunden lang gedrückt halten. Sie können dies durch Abstimmen mit einer *Bluetooth*-Quelle aktivieren. *Produkt verwendet keinen Netzwerk-Standby-Modus für Bluetooth®-Verbindungen und kann nicht über Wi-Fi® oder Ethernet mit einem Netzwerk konfiguriert werden	

Technische Daten der externen Stromversorgung

Die mit dem Produkt gelieferte Stromversorgung, gemäß Anforderungen an die umweltgerechte Gestaltung energieverbrauchsrelevanter Produkte, Richtlinie 2009/125/EG, entspricht den folgenden Normen oder Dokumenten: Verordnung der Kommission (EU) 2019/1782.

Hersteller	Bose Products B.V.
Handelsregisternummer	36037901
Adresse	Gorslaan 60 1441 RG Purmerend Niederlande
Modellkennung	DT20V-1.8C-DC
Eingangsspannung	100 V – 240 V
Eingangsfrequenz	50 Hz/60 Hz
Ausgangsspannung	20 V
Ausgangsstrom	1,8 A
Ausgangsleistung	36 W
Durchschnittliche aktive Effizienz	89,0 %
Effizienz bei geringer Last (10 %)	88,3 %
Energieverbrauch ohne Last	0,08 W

廢電池請回收

Leere Batterien müssen getrennt entsorgt werden und gehören nicht in den Hausmüll. Nicht verbrennen.

Tabelle zur Einschränkung gefährlicher Stoffe für China

Namen und Inhalt der giftigen oder gefährlichen Stoffe oder Elemente						
	Gefährliche Stoffe oder Elemente					
Name des Teils	**Blei (Pb)**	**Quecksilber (Hg)**	**Kadmium (Cd)**	**Sechswertiges Chrom (CR(VI))**	**Polybromiertes Biphenyl (PBB)**	**Polybromiertes Diphenylether (PBDE)**
PCBs	X	O	O	O	O	O
Metallteile	X	O	O	O	O	O
Kunststoffteile	O	O	O	O	O	O
Lautsprecher	X	O	O	O	O	O
Kabel	X	O	O	O	O	O
Diese Tabelle wurde in Übereinstimmung mit den Bestimmungen von SJ/T 11364 erstellt. O: Gibt an, dass dieser giftige oder gefährliche Stoff, der in allen homogenen Materialien für dieses Teil enthalten ist, unter den Grenzwerten gemäß GB/T 26572 liegt.						
X: Gibt an, dass dieser giftige oder gefährliche Stoff, der in mindestens einem der homogenen Materialien enthalten ist, die für dieses Teil verwendet wurden, über den Grenzwerten gemäß GB/T 26572 liegt.						

Tabelle zur Einschränkung gefährlicher Stoffe für Taiwan

Gerätebezeichnung: Bose® Solo, Typbezeichnung: 410376						
	Stoffe mit eingeschränkter Verwendung und ihre chemischen Symbole					
Einheit	Blei (Pb)	Quecksilber (Hg)	Kadmium (Cd)	Sechswertiges Chrom (Cr+6)	Polybromierte Biphenyle (PBB)	Polybromierte Diphenylether (PBDE)
PCBs	-	○	○	○	○	○
Metallteile	-	○	○	○	○	○
Kunststoffteile	○	○	○	○	○	○
Lautsprecher	-	○	○	○	○	○
Kabel	-	○	○	○	○	○
Hinweis 1: „○“ gibt an, dass der prozentuale Gehalt des Stoffs mit eingeschränkter Verwendung den Prozentsatz des Referenzswerts des Vorhandenseins nicht übersteigt. **Hinweis 2:** „–“ gibt an, dass der Stoff mit eingeschränkter Verwendung der Ausnahme entspricht.						

Bitte füllen Sie Folgendes aus und bewahren Sie es für Ihre Unterlagen auf:

Die Serien- und Modellnummern befinden sich unten an der Soundbar und auf der Verpackung der Fernbedienung.

Seriennummer: _____

Modellnummer: _____

Bewahren Sie die Kaufquittung zusammen mit der Bedienungsanleitung auf. Jetzt ist ein guter Zeitpunkt, um Ihr Bose-Produkt zu registrieren. Sie können dies ganz einfach auf global.Bose.com/register

Herstellungsdatum: Die achte Ziffer in der Seriennummer gibt das Herstellungsjahr an: „0“ ist 2010 oder 2020.

China-Import: Bose Electronics (Shanghai) Company Limited, Part C, Plant 9, No. 353 North Riying Road, China (Shanghai) Pilot Free Trade Zone

EU-Import: Bose Products B.V., Gorslaan 60, 1441 RG Purmerend, Niederlande

Taiwan-Import: Bose Taiwan Branch, 9F-A1, No. 10, Section 3, Minsheng East Road, Taipei City 104, Taiwan Telefonnummer: +886-2-2514 7676

Mexiko-Import: Bose de México, S. de R.L. de C.V., Paseo de las Palmas 405-204, Lomas de Chapultepec, 11000 México, D.F. Telefonnummer: +5255 (5202) 3545

Die CMITT-ID befindet sich auf dem Produktetikett auf der Rückseite.

Kalifornien: Enthält eine Lithium-Ionen-Batterie mit Perchloratmaterial – möglicherweise ist eine spezielle Handhabung nötig. Siehe www.dtsc.ca.gov/hazardouswaste/perchlorate

ZULASSUNGS- UND RECHTLICHE HINWEISE

Die *Bluetooth* Wortmarke und Logos sind eingetragene Marken der Bluetooth SIG, Inc. Jegliche Nutzung dieser Marken durch die Bose Corporation erfolgt unter Lizenz.

Blu-ray Disc™ und Blu-ray™ sind Marken der Blu-ray Disc Association.

Dolby Audio Hergestellt unter Lizenz von Dolby Laboratories. Dolby, Dolby Audio und das Doppel-D-System sind Marken der Dolby Laboratories Licensing Corporation.

Bose Corporation Unternehmenszentrale: 1-877-230-5639

© 2020 Bose Corporation. Dieses Dokument darf ohne vorherige schriftliche Genehmigung weder ganz noch teilweise reproduziert, verändert, vertrieben oder auf andere Weise verwendet werden.

Einführung

Über das TV-Soundsystem 11
Systemfunktionen 11
Auspacken 12

Einrichten des Systems

Aufstellen der Soundbar 13
Beispiel für die Soundbar-Aufstellung 13
Wandmontage der Soundbar 13
Kabeloptionen 14
Fernsehgerät anschließen 14
Anschließen der Soundbar 15
Option 1: Optisches Kabel (bevorzugt) 15
Option 2: Koaxialkabel 16
Anschluss an das Stromnetz 17
Befestigungsring 17
Ausschalten der TV-Lautsprecher 18
Einschalten der Soundbar 18
Überprüfen, ob die TV-Lautsprecher ausgeschaltet sind 18

Verwenden des Systems

Tasten der Fernbedienung 19
Programmieren der Universalfernbedienung 20
Anpassen der Power-Taste 21
Erneutes Synchronisieren der Kabel-/Satellitenanlage und des Fernsehgeräts 21
Umschalten zwischen Quellen 22
Funktionstasten 22
Einstellen der Lautstärke 22
Anpassen des Basspegels 22
Zurücksetzen des Basspegels 23
Dialogmodus 23
Automatische Aktivierung 23
Programmieren einer nicht von Bose stammenden Fernbedienung 23

Bluetooth®

Abstimmen mit einem *Bluetooth*®-Gerät 24
Verbinden mit einem abgestimmten *Bluetooth*®-Gerät 25
Umschalten zwischen verbundenen Geräten 25
Löschen der *Bluetooth*®-Abstimmliste der Soundbar 25

Abrufen der Systeminformationen

Soundbar-Anzeigen 26
Statusanzeige 26
Bluetooth®-Anzeige 26

Alternatives Setup

Kein Ton aus Quellen, die an das Fernsehgerät angeschlossen sind 27
Kein optischer oder koaxialer Anschluss am Fernsehgerät 27

Bose-Produkte verbinden

Verbinden mit einem Bose Home Speaker oder einer Bose Soundbar 33
Kompatible Produkte 33
Verbinden mithilfe der Bose Music-App 33
Erneutes Verbinden mit einem Bose Home Speaker oder einer Bose Soundbar 34

Pflege und Wartung

Fehlerbehebung 35
Anpassen des Tons bei Wandmontage 37
Austauschen der Fernbedienungsbatterien 37
Reinigung 38
Kundendienst 38
Eingeschränkte Garantie 38
Technische Daten 38

Über das TV-Soundsystem

Das TV-Soundsystem bietet klaren, raumfüllenden Klang aus einer kompakten Soundbar.

Systemfunktionen

- Videostage®- und TrueSpace®-Technologie bieten die Vorteile eines Heimkinosystems mit fünf Lautsprechern in einer einzigen Soundbar.
- Die schlanke und elegant gestaltete Soundbar passt problemlos vor das Fernsehgerät.
- Wird mit nur einem Audiokabel zum einfachen Einrichten angeschlossen.
- Programmierbare Universal-Fernbedienung zum Ein-/Ausschalten des Fernsehgeräts, der Kabel-/Satellitenanlage und des Systems mit einem einzigen Knopfdruck.
- Streamen Sie Musik von *Bluetooth*®-Geräten.
- Speichert bis zu acht *Bluetooth*-Geräte in seiner Abstimmungsliste.
- Verbindet bis zu zwei *Bluetooth*-Geräte für das einfache Umschalten zwischen ihnen.
- Befestigungsring zum Verbergen der Stromversorgung hinter dem montierten Fernsehgerät.
- Die Soundbar kann an der Wand montiert werden (Kit getrennt erhältlich).

Auspacken

Packen Sie den Karton vorsichtig aus und überprüfen Sie, ob die folgenden Teile enthalten sind:

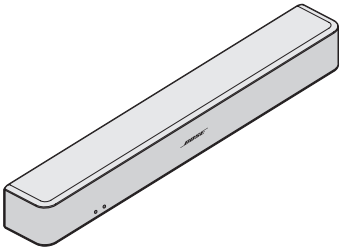

Soundbar

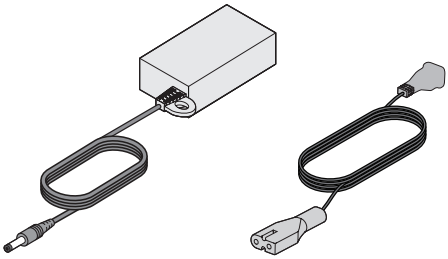

Netzteil und Kabel*

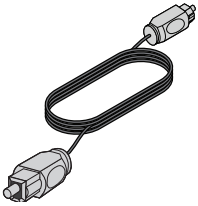

Optisches Kabel

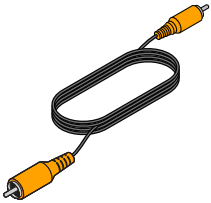

Koaxialkabel
(nur Europa)

Universal-Fernbedienung
(Batterien mitgeliefert)

*Kann mit mehreren Kabeln geliefert werden. Im Lieferumfang ist ein für Ihre Region geeignetes Netzkabel enthalten.

Hinweis: Sollten Teile des Systems beschädigt sein, verwenden Sie sie nicht. Wenden Sie sich an den Bose®-Fachhandel oder den Bose-Kundendienst. Ein Blatt mit Kontaktinformationen finden Sie im Karton.

Aufstellen der Soundbar

- Stellen Sie die Soundbar auf ihre Füße vor das Fernsehgerät.
- Stellen Sie das Fernsehgerät nicht auf die Soundbar.
- Vergewissern Sie sich, dass sich eine Netzsteckdose in der Nähe befindet.

So vermeiden Sie Funkstörungen:

- Stellen Sie andere drahtlose Geräte von der Soundbar entfernt auf.
- Stellen Sie die Soundbar nicht in Metallschränke und stellen Sie sie von anderen A/V-Komponenten und direkten Wärmequellen entfernt auf.

Beispiel für die Soundbar-Aufstellung

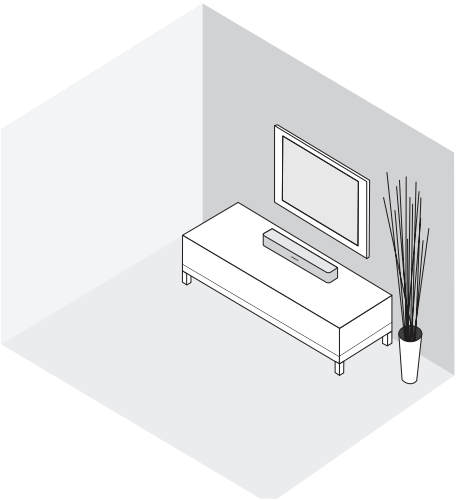

Wandmontage der Soundbar

Sie können die Soundbar an der Wand montieren. Das WB-120 Wandmontage-Kit können Sie bei Ihrem Bose®-Händler oder unter www.Bose.com erwerben.

Passen Sie nach der Wandmontage und Einrichtung der Soundbar den Ton für einen besseren Bassklang an (siehe Seite 37).

ACHTUNG: Verwenden Sie kein anderes Befestigungsmaterial zum Montieren der Soundbar.

Kabeloptionen

Schließen Sie das Fernsehgerät mit einer der zwei digitalen Kabeloptionen an die Soundbar an. Das optische Kabel ist die bevorzugte Anschlussmethode.

Hinweis: Falls Ihr Fernsehgerät keinen optischen oder koaxialen Anschluss hat, sehen Sie unter „Alternatives Setup“ auf Seite 27 nach.

1. Suchen Sie an der Rückseite des Fernsehgeräts das **Audio OUT**-Anschlussfeld (digital).

   Hinweis: Sie müssen das Audiokabel über das Audio OUT-Anschlussfeld anschließen.

Das Anschlussfeld Ihres Fernsehgeräts sieht möglicherweise nicht wie abgebildet aus. Suchen Sie nach der Form oder Farbe (koaxial) des Anschlusses.

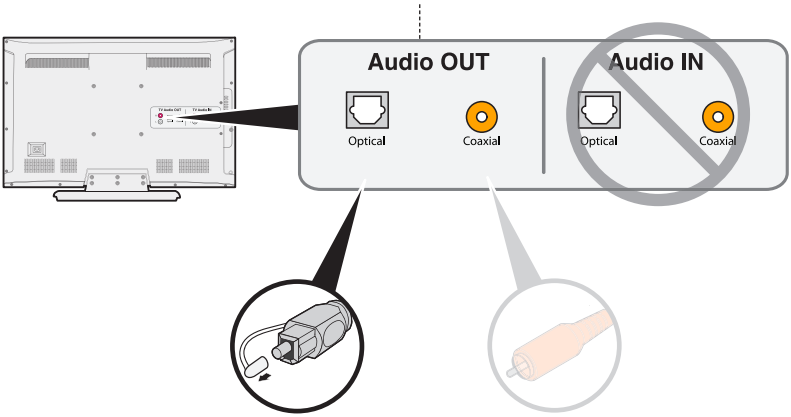

Option 1:
Optisches Kabel
(digitaler Ton)
Bevorzugte Anschlussmethode.

Option 2:
Koaxialkabel
(digitaler Ton)
Verwenden Sie diesen Anschluss, wenn kein optischer Anschluss verfügbar ist.

2. Auswählen eines Audiokabels.

Fernsehgerät anschließen

Schließen Sie einen Stecker des Audiokabels an den korrekten **Audio OUT**-Anschluss (digital) am Fernsehgerät an.

ACHTUNG: Wenn Sie ein optisches Kabel verwenden, entfernen Sie die Schutzkappen von beiden Enden. Wenn Sie den Stecker falsch herum hineinstecken, kann dies den Stecker und/oder Anschluss beschädigen.

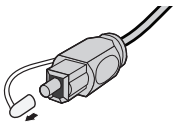

Anschließen der Soundbar

Nach dem Anschließen des Audiokabels an das Fernsehgerät schließen Sie den anderen Stecker an die Soundbar an. Verwenden Sie nur ein Audiokabel.

Eine Anleitung zum Anschließen eines Koaxialkabels finden Sie unter Seite 16.

Option 1: Optisches Kabel (bevorzugt)

ACHTUNG: Stellen Sie sicher, dass Sie die Schutzkappe von beiden Enden des optischen Kabels entfernt haben. Wenn Sie den Stecker falsch herum hineinstecken, kann dies den Stecker und/oder Anschluss beschädigen.

1. Halten Sie den Stecker des optischen Kabels mit dem Bose-Logo nach unten.

2. Richten Sie den Stecker am **optischen** Anschluss an der Soundbar aus und stecken Sie ihn vorsichtig hinein.

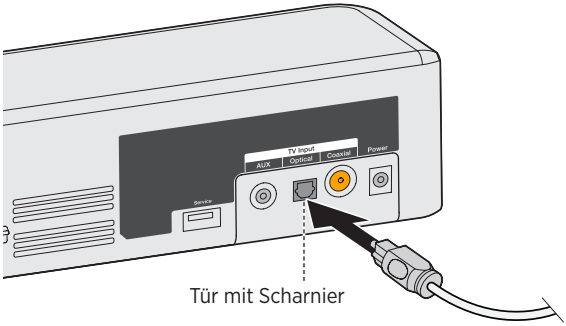

Hinweis: Der Anschluss hat eine Tür mit Scharnier, die nach innen schwenkt, wenn Sie den Stecker hineinstecken.

3. Stecken Sie den Stecker fest in den Anschluss, bis Sie ein Klicken hören oder spüren.

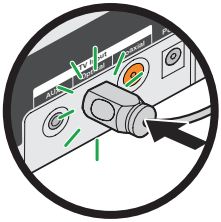

Option 2: Koaxialkabel

Schließen Sie den anderen Stecker des Koaxialkabels an den **Coaxial**-Anschluss an der Soundbar an.

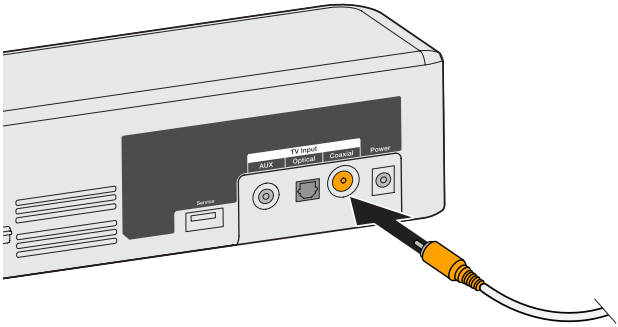

Anschluss an das Stromnetz

1. Schließen Sie das Netzteil an den Anschluss **Power** an.

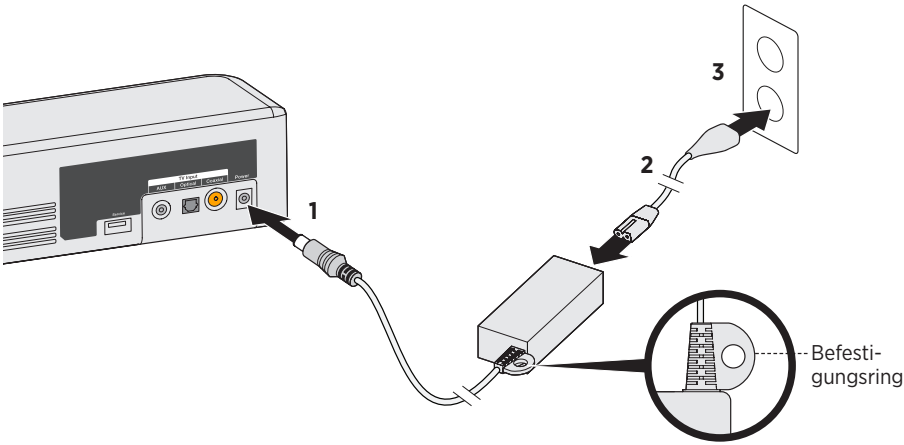

2. Schließen Sie ein Ende des Netzkabels an das Netzteil an.
3. Schließen Sie den anderen Stecker des Netzkabels an eine stromführende Netzsteckdose an.

   Die Soundbar gibt einen Ton ab.

Befestigungsring

Verwenden Sie den Befestigungsring, um die Stromversorgung hinter dem montierten Fernsehgerät zu verbergen. Bringen Sie den Befestigungsring mithilfe von Kabelbindern (nicht im Lieferumfang enthalten) an der Wandhalterung des Fernsehgeräts an.

Ausschalten der TV-Lautsprecher

Um keinen verzerrten Ton zu hören, schalten Sie die TV-Lautsprecher aus.

Weitere Informationen entnehmen Sie der Bedienungsanleitung des Fernsehgeräts.

Einschalten der Soundbar

1. Schalten Sie das Fernsehgerät ein.
2. Wenn Sie eine Kabel-/Satellitenanlage oder eine andere sekundäre Quelle verwenden, schalten Sie die Quelle ein.
3. Drücken Sie die Power-Taste (⏻) auf der Fernbedienung.

   Die Statusanzeige leuchtet grün.

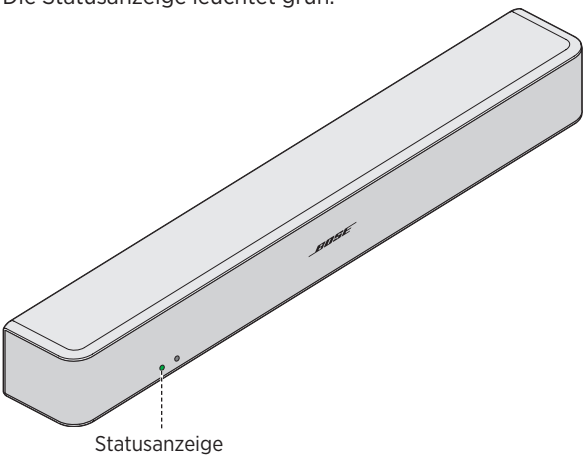

4. Prüfen Sie, ob ein Ton aus der Soundbar kommt.

   Hinweis: Wenn Sie keinen Ton aus der Soundbar hören, sehen Sie unter „Fehlerbehebung“ auf Seite 35 nach.

Überprüfen, ob die TV-Lautsprecher ausgeschaltet sind

1. Drücken Sie die Mute-Taste (🔇) auf der Fernbedienung der Soundbar.
2. Vergewissern Sie sich, dass kein Ton aus dem Fernsehgerät kommt.

   Hinweis: Wenn Sie Ton aus dem Fernsehgerät hören, sehen Sie unter „Fehlerbehebung“ auf Seite 35 nach.

Tasten der Fernbedienung

Verwenden Sie die Fernbedienung, um Quellen zu steuern, die an das System angeschlossen sind, die Lautstärke des Systems anzupassen, Kanäle zu wechseln, Wiedergabefunktionen zu verwenden, Funktionen der Kabel-/Satellitenanlage zu aktivieren und in den Quellenmenüs zu navigieren.

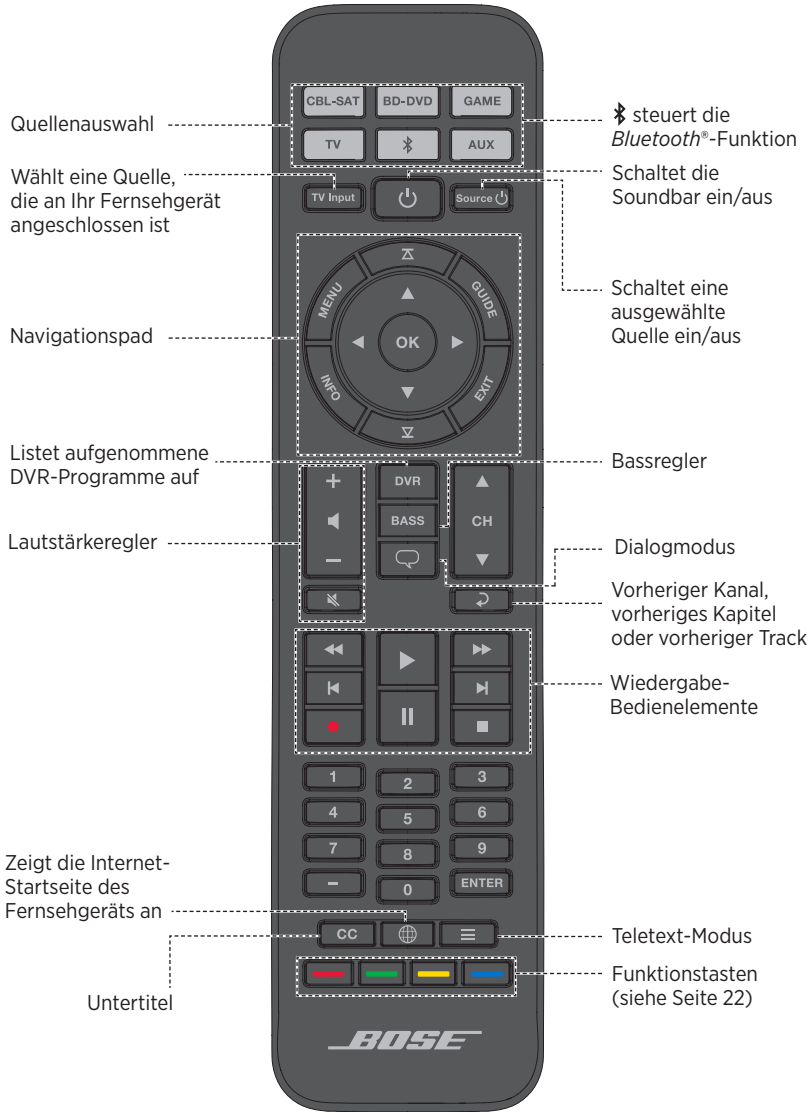

Programmieren der Universalfernbedienung

Sie können die Universal-Fernbedienung so programmieren, dass Sie damit Ihre Quelle, zum Beispiel ein Fernsehgerät, einen DVD- oder Blu-ray Disc™-Player, eine Kabel-/Satellitenanlage, ein Spielesystem oder einen DVR steuern können, indem Sie den Code für die Marke der Quelle eingeben. Es kann mehrere Codes für die Quelle geben. Sie müssen diesen Vorgang möglicherweise mehrmals durchführen, um den richtigen Code zu finden.

Code der Quelle suchen

1. Schalten Sie die Quelle ein.

2. Suchen Sie den Code für die Marke der Quelle in den Gerätecodes für die Universal-Fernbedienung (mitgeliefert).

Code der Quelle eingeben

1. Halten Sie auf der Fernbedienung die entsprechende Quellentaste gedrückt, bis alle sechs Quellentasten leuchten. Lassen Sie die Taste dann los.

   Um zum Beispiel Ihr Fernsehgerät zu programmieren, halten Sie TV gedrückt, bis alle sechs Quellentasten leuchten. Lassen Sie die Taste dann los.

   Die entsprechende Quellentaste leuchtet weiter.

2. Geben Sie nun auf den Zifferntasten den Code für die Marke der Quelle ein und drücken Sie + auf der Lautstärketaste.

Code der Quelle testen

1. Testen Sie die grundlegenden Funktionen der Quelle. Befolgen Sie die Anweisungen für die Quelle.
   - **TV:** Drücken Sie die Kanaltasten. Drücken Sie MENU. Das Einstellungen-Menü wird angezeigt. Drücken Sie ◀ und ▶ zum Navigieren.
   - **Kabel-/Satellitenanlage:** Drücken Sie GUIDE. Die Programmübersicht wird angezeigt. Drücken Sie ◀ und ▶ zum Navigieren.
   - **DVD- oder Blu-ray Disc™-Player:** Drücken Sie GUIDE. Das Einstellungen-Menü wird angezeigt. Drücken Sie ◀ und ▶ zum Navigieren.
   - **Spielesystem:** Drücken Sie ◀ und ▶, um durch Ihr Menü zu navigieren.

2. Auf Basis der Reaktion der Quelle auf grundlegende Funktionen:
   - **Fernbedienung reagiert genau:** Drücken Sie EXIT, um die Programmierung zu beenden und Ihre Einstellungen zu speichern.
   - **Fernbedienung reagiert nicht oder reagiert nicht genau:**
     - **Wenn die Quellentaste leuchtet:** Drücken Sie + auf der Lautstärketaste, um zum nächsten Code zu gehen. Wiederholen Sie die Schritte 1 und 2 in „Code der Quelle testen". Sie müssen diesen Vorgang möglicherweise 30 Mal oder öfter wiederholen. Wenn alle sechs Tasten drei Mal blinken, haben Sie durch alle Codes Ihrer Quelle geschaltet.
     - **Wenn die Quellentaste ausgeschaltet ist:** Ihre Fernbedienung hat den Programmiermodus beendet. Wiederholen Sie die Schritte 1 und 2 in „Code der Quelle eingeben" und die Schritte 1 und 2 in „Code der Quelle testen."

Tipp: Drücken Sie nach Beenden des Programmiermodus die entsprechende Quellentaste, um Ihre Quelle zu verwenden.

Hinweis: Es kann sein, dass Ihre Quelle nicht mit Universalfernbedienungen kompatibel ist oder keine IR-Signale akzeptiert. Weitere Informationen finden Sie in der Bedienungsanleitung Ihrer Quelle.

Anpassen der Power-Taste

Sie können die Power-Taste (⏻) auf der Fernbedienung so einstellen, dass Sie damit die Soundbar, das Fernsehgerät und die Kabel-/Satellitenanlage gleichzeitig ein-/ausschalten können.

1. Programmieren Sie die Fernbedienung für die Steuerung des Fernsehgeräts und der Kabel-/Satellitenanlage (siehe Seite 20).

2. Drücken Sie **CBL-SAT** und **TV** gleichzeitig und halten Sie die Tasten zehn Sekunden lang gedrückt.

   Beide Tasten blinken drei Mal.

Erneutes Synchronisieren der Kabel-/Satellitenanlage und des Fernsehgeräts

Nach dem Anpassen der Power-Taste kann es sein, dass die Kabel-/Satellitenanlage und das Fernsehgerät nicht mehr synchronisiert sind und nicht gleichzeitig ein-/ausgeschaltet werden können. Gehen Sie wie folgt vor, um die Soundbar erneut zu synchronisieren.

1. Drücken Sie die Quellentaste für die Quelle, die nicht synchron ist.

2. Drücken Sie **Source** ⏻, um die Quelle ein-/auszuschalten.

3. Drücken Sie ⏻.
   Die Quellen schalten sich gleichzeitig ein/aus.

Umschalten zwischen Quellen

Sie können von einer Quelle zu einer anderen umschalten, indem Sie die entsprechende Quellentaste auf der Fernbedienung drücken.

Hinweis: Stellen Sie sicher, dass Sie, bevor Sie beginnen, Ihre Quellen programmiert haben.

1. Drücken Sie die Taste für die Quelle, die Sie steuern möchten.
   Die Quellentaste leuchtet.
2. Drücken Sie **Source** ⏻.
   Die Quelle schaltet sich ein.
3. Drücken Sie **TV Input** und wählen Sie den richtigen Eingang an Ihrem Fernseher aus.

Funktionstasten

Die roten, grünen, gelben und blauen Tasten auf der Fernbedienung stimmen mit den farbkodierten Funktionstasten Ihrer Kabel-/Satellitenanlage oder den Teletext-Funktionen überein.

- Funktionen der Kabel-/Satellitenanlage: Sehen Sie in der Bedienungsanleitung der Kabel-/Satellitenanlage nach.
- Teletext-Funktionen: Entsprechen den farbkodierten Seitennummern, Überschriften oder Kürzeln auf einer Teletext-Anzeige.

Einstellen der Lautstärke

Auf der Fernbedienung:

- Drücken Sie +, um die Lautstärke zu erhöhen.
- Drücken Sie —, um die Lautstärke zu verringern.
- Drücken Sie 🔇, um den Ton stumm zu schalten oder die Stummschaltung aufzuheben.

Hinweis: Wenn Sie Ton aus dem Fernsehgerät hören, sehen Sie unter „Fehlerbehebung” auf Seite 35 nach.

Anpassen des Basspegels

1. Drücken Sie die Bass-Taste (BASS).
   Die Statusanzeige blinkt drei Mal weiß.
2. Auf der Fernbedienung:
   - Drücken Sie +, um den Bass zu erhöhen.
   - Drücken Sie —, um den Bass zu verringern.

3. Drücken Sie die Bass-Taste (BASS).

   Die Statusanzeige blinkt drei Mal weiß und die Soundbar speichert Ihre Einstellungen.

Hinweis: Informationen zur optimalen Tonqualität bei reinen Sprachprogrammen, zum Beispiel Nachrichten und Talk-Shows, finden Sie unter “Dialogmodus.”

Zurücksetzen des Basspegels

Halten Sie auf der Fernbedienung BASS fünf Sekunden lang gedrückt, um den Basspegel auf die Werkseinstellungen zurückzusetzen.

Die Statusanzeige blinkt drei Mal weiß und leuchtet dann weiß. Die Soundbar wird auf die werkseitigen Einstellungen zurückgesetzt.

Dialogmodus

Der Dialogmodus bietet optimale Tonqualität bei reinen Sprachprogrammen, zum Beispiel Nachrichten und Talk-Shows, indem die Basseinstellungen der Soundbar verringert werden.

Drücken Sie die Dialog-Taste (🗨), um zwischen Dialogmodus und Ihren Standard-Audioeinstellungen umzuschalten.

Die Statusanzeige blinkt gelb, wenn der Dialogmodus aktiviert ist.

Automatische Aktivierung

Sie können die Soundbar so einstellen, dass sie sich einschaltet, sobald sie ein Tonsignal empfängt.

Hinweis: Die Soundbar schaltet sich nach 60 Minuten Inaktivität aus.

Halten Sie auf der Fernbedienung ⏻ fünf Sekunden lang gedrückt, bis Sie einen Ton hören, um zwischen automatischer Aktivierung und den Standard-Energieeinstellungen umzuschalten.

Die Statusanzeige blinkt schwach gelb, wenn die Soundbar ausgeschaltet und automatische Aktivierung aktiviert ist.

Programmieren einer nicht von Bose stammenden Fernbedienung

Sie können eine nicht von Bose stammende Fernbedienung, zum Beispiel die Fernbedienung Ihrer Kabel-/Satellitenanlage, für die Steuerung der Soundbar programmieren. Eine Anleitung finden Sie in der Bedienungsanleitung der nicht von Bose stammenden Fernbedienung oder auf der Website der Kabel-/Satellitenanlage.

Nach der Programmierung kann die nicht von Bose stammende Fernbedienung grundlegenden Funktionen wie Ein-/Ausschalten und Lautstärke durchführen.

Abstimmen mit einem *Bluetooth®*-Gerät

Bluetooth®-Drahtlostechnologie ermöglicht es Ihnen, Musik von Smartphones, Tablets, Computern und anderen Audiogeräten mit *Bluetooth* auf die Soundbar zu streamen.

Bevor Sie Musik von einem *Bluetooth*-Gerät streamen können, müssen Sie das Gerät mit der Soundbar abstimmen.

1. Halten Sie die *Bluetooth*-Taste ✱ auf der Fernbedienung gedrückt, bis die *Bluetooth*-Anzeige blau blinkt.

   Achten Sie darauf, dass die *Bluetooth*-Anzeige blau blinkt, bevor Sie Ihr Gerät abstimmen.

2. Schalten Sie auf Ihrem *Bluetooth*-Gerät die *Bluetooth*-Funktion ein.

   Tipp: Die *Bluetooth*-Funktion finden Sie normalerweise in den Einstellungen. Die Einstellungen werden häufig durch ein Zahnradsymbol (⚙) auf dem Startbildschirm dargestellt.

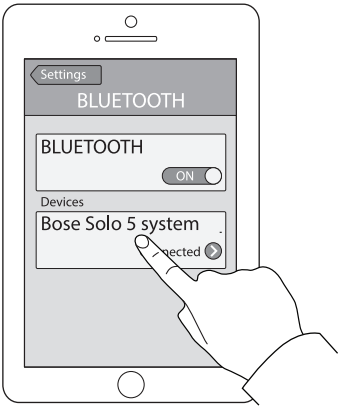

3. Wählen Sie **Bose Solo 5 system** aus der Geräteliste aus.

   Nach der Abstimmung wird **Bose Solo 5 system** als verbunden in der Geräteliste angezeigt.

4. Geben Sie auf dem *Bluetooth*-Gerät Musik wieder, die auf die Soundbar gestreamt werden soll.

Wenn Sie Ihr Gerät nicht abstimmen können

Sie müssen möglicherweise die *Bluetooth*-Abstimmliste der Soundbar löschen (Seite 25). Versuchen Sie nach dem Löschen der Liste das Abstimmen erneut.

Weitere Informationen finden Sie unter „Fehlerbehebung“ auf Seite 35.

Verbinden mit einem abgestimmten *Bluetooth*®-Gerät

Sie können Ton von einem *Bluetooth*-Gerät zum System streamen.

Hinweis: Wenn in der Abstimmliste der Soundbar mehrere Geräte gespeichert sind, kann es ein oder zwei Minuten dauern, bis das abgestimmte Gerät verbunden ist. Die *Bluetooth*-Anzeige der Soundbar zeigt den Verbindungsstatus an (siehe Seite 26).

1. Drücken Sie auf der Fernbedienung ✱.

   Die Soundbar verbindet sich mit den letzten zwei Geräten, die zur Soundbar gestreamt haben.

2. Nach dem Verbinden geben Sie auf dem *Bluetooth*-Gerät Musik wieder.

Wenn Sie keinen Ton von einem abgestimmten Gerät streamen können

Die Soundbar hat möglicherweise die Verbindung zum Gerät verloren. Prüfen Sie die *Bluetooth*-Anzeige der Soundbar. Wenn sich das abgestimmte System außerhalb der Reichweite der Soundbar befindet, bringen Sie das Gerät in den Bereich.

Umschalten zwischen verbundenen Geräten

Die Soundbar unterstützt Mehrpunkt-Konnektivität, die es Ihnen ermöglicht, die Wiedergabe von Musik zwischen verbundenen Geräten nahtlos umzuschalten.

Die letzten beiden Geräte, die zur Soundbar gestreamt haben, bleiben verbunden. Während der Wiedergabe können Sie den Ton auf dem Streaming-Gerät anhalten und dann Musik von einem anderen verbundenen Gerät wiedergeben.

1. Halten Sie Musik vom Streaming-Gerät an.
2. Geben Sie auf einem anderen verbundenen Gerät Musik wieder.
3. Wiederholen Sie die Schritte 1 und 2, um zwischen verbundenen Geräten umzuschalten.

Löschen der *Bluetooth*®-Abstimmliste der Soundbar

Wenn Sie ein *Bluetooth*-Gerät mit der Soundbar abstimmen, wird die Verbindung in der Abstimmliste der Soundbar gespeichert. Sie müssen möglicherweise die Abstimmliste löschen, wenn Sie ein Gerät nicht verbinden können. Nach Löschen der Liste müssen Sie das Gerät erneut abstimmen.

1. Halten Sie ✱ zehn Sekunden lang gedrückt, bis die *Bluetooth*-Anzeige blau blinkt.
2. Löschen Sie auf Ihrem Mobilgerät **Bose Solo 5 system** aus dem *Bluetooth*-Menü.

   Die Soundbar gibt einen Ton ab und ist für die Abstimmung mit einem Gerät bereit (siehe Seite 24).

Soundbar-Anzeigen

Die Status- und *Bluetooth*®-Anzeigen an der Vorderseite der Soundbar liefern Informationen zur Aktivität der Soundbar.

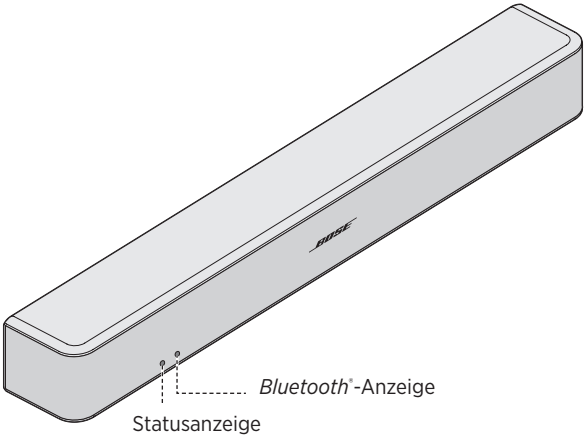

Statusanzeige

Anzeigeaktivität	Systemzustand
Aus	Soundbar aus (Standby)
Grün	Leuchtet: Soundbar ist eingeschaltet Blinkt: Soundbar ist stummgeschaltet
Gelb	Schwach: Standby, automatische Aktivierung ist eingeschaltet Leuchtet: Dialogmodus Blinkt: Dialogmodus, Soundbar ist stummgeschaltet
Rot	Systemfehler: Wenden Sie sich an den Bose-Kundendienst. Ein Blatt mit Kontaktinformationen finden Sie im Karton.

Bluetooth-Anzeige

Anzeigeaktivität	Systemzustand
Blau	Blinkt: Bereit zum Abstimmen
Weiß	Blinkt: Verbinden Leuchtet: Verbunden

In folgenden Fällen kann es sein, dass Sie eine alternative Setup-Methode verwenden müssen.

- Kein Ton aus Quellen, die an das Fernsehgerät angeschlossen sind.
- Kein optischer oder koaxialer Anschluss am Fernsehgerät.

Kein Ton aus Quellen, die an das Fernsehgerät angeschlossen sind

Einige Fernsehgeräte liefern der Soundbar keinen Ton von angeschlossenen Quellen. Verwenden Sie eine alternative Setup-Methode, um die Quellen direkt an die Soundbar anzuschließen.

Problem	Vorgehensweise
Kein Ton aus Quellen, die an das Fernsehgerät angeschlossen sind	Schließen Sie das Fernsehgerät mit einer der zwei Kabeloptionen an die Soundbar an. (Siehe Seite 28.)
Kein Ton aus zwei Quellen, die an das Fernsehgerät angeschlossen sind	Schließen die Quellen mithilfe von Option 1 oder Option 2 an die Soundbar an. (Siehe Seite 30.)

Kein optischer oder koaxialer Anschluss am Fernsehgerät

Einige Fernsehgeräte haben keinen optischen oder koaxialen Anschluss. Verwenden Sie eine alternative Setup-Methode, um das Fernsehgerät an die Soundbar anzuschließen.

Problem	Vorgehensweise
Fernsehgerät hat nur einen analogen Anschluss	Schließen Sie das Fernsehgerät mit einem 3,5-mm-zu-RCA-Stereokabel an (nicht im Lieferumfang enthalten) (Siehe Seite 29.)
Fernsehgerät hat nur einen Kopfhöreranschluss	Schließen Sie das Fernsehgerät mit einem 3,5-mm-Stereokabel an (nicht im Lieferumfang enthalten) (Siehe Seite 32.)
Fernsehgerät hat keine Audioausgänge	Verwenden Sie die Audioausgänge an einer anderen Quelle, zum Beispiel einer Kabel-/Satellitenanlage, um die Soundbar anzuschließen. (Siehe Seite 28.)

Anschließen einer Quelle an die Soundbar

Wenn Sie keinen Ton von einer Quelle, zum Beispiel einem DVD/Blu-ray Disc™-Player, einer Kabel-/Satellitenanlage, einem Spielesystem oder einem DVR erhalten, die an das Fernsehgeräte angeschlossen sind, schließen Sie sie an die Soundbar an. Verwenden Sie nur ein Audiokabel.

ACHTUNG: Wenn Sie ein optisches Kabel verwenden, entfernen Sie die Schutzkappen von beiden Enden. Wenn Sie den Stecker falsch herum hineinstecken, kann dies den Stecker und/oder Anschluss beschädigen.

1. Suchen Sie an der Rückseite der Quelle das **Audio OUT**-Anschlussfeld (digital).

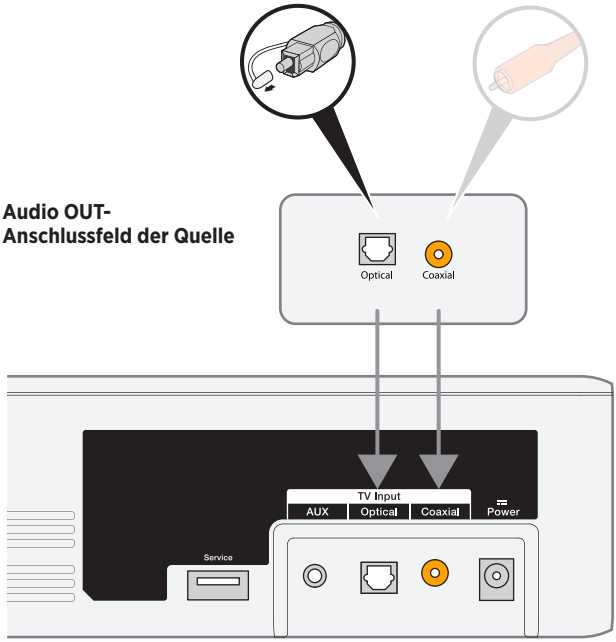

Anschlussfeld der Soundbar

2. Auswählen eines Audiokabels.
3. Wenn Sie es nicht bereits getan haben, trennen Sie das Fernsehgerät von der Soundbar.
4. Schließen Sie das Audiokabel vom **Audio OUT**-Anschlussfeld (digital) der Kabel-/Satellitenanlage an der Soundbar an.

   Hinweis: Ziehen Sie das Videokabel der Quelle, zum Beispiel ein HDMI™-Kabel, nicht vom Fernsehgerät ab.

Anschließen des analogen Anschlusses einer Quelle an die Soundbar

Wenn Ihre Quelle keinen optischen oder koaxialen Anschluss, sondern nur analoge Anschlüsse (rot und weiß) hat, verwenden Sie ein 3,5-mm-zu-RCA-Stereokabel (nicht im Lieferumfang enthalten) zum Anschließen an die Soundbar.

1. Wenn Sie es nicht bereits getan haben, trennen Sie das Fernsehgerät von der Soundbar.
2. Schließen Sie das analoge Cinch-Kabel an die **Audio OUT**-Cinch-Anschlüsse (rot und weiß) an Ihrer Quelle an.
3. Schließen Sie den Stereostecker an den **AUX**-Anschluss der Soundbar an.

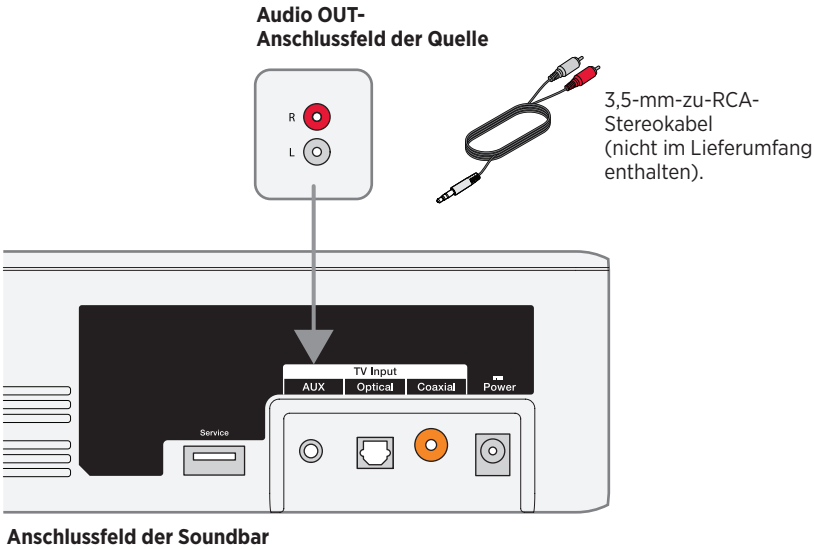

Anschließen von zwei Quellen an die Soundbar

Wenn Sie keinen Ton von einer Quelle, zum Beispiel einem DVD/Blu-ray Disc™-Player, einer Kabel-/Satellitenanlage, einem Spielesystem oder einem DVR erhalten, die an das Fernsehgeräte angeschlossen sind, schließen Sie sie an die Soundbar an. Verwenden Sie nur ein Audiokabel für jede Quelle.

1. Suchen Sie an der Rückseite jeder Quelle das **Audio OUT**-Anschlussfeld (digital).
2. Wählen Sie ein separates Audiokabel für jede Quelle und verwenden Sie Option 1 oder Option 2 (siehe Seite 31).

   Hinweis: Sie MÜSSEN Option 1 oder Option 2 verwenden. Verwenden Sie nicht ein Koaxialkabel und ein optisches Kabel gleichzeitig.

3. Wenn Sie es nicht bereits getan haben, trennen Sie das Fernsehgerät von der Soundbar.
4. Schließen Sie das gewählte Audiokabel vom **Audio OUT**-Anschlussfeld (digital) der jeweiligen Quelle separat an die Soundbar an.

   Hinweis: Ziehen Sie das Videokabel der Quelle, zum Beispiel ein HDMI™-Kabel, nicht vom Fernsehgerät ab.

Option 1

Diese Abbildung zeigt zwei Quellenanschlüsse mithilfe eines optischen Kabels und eines 3,5-mm-zu-RCA-Stereokabels (nicht im Lieferumfang enthalten).

ACHTUNG: Wenn Sie ein optisches Kabel verwenden, entfernen Sie die Schutzkappen von beiden Enden. Wenn Sie den Stecker falsch herum hineinstecken, kann dies den Stecker und/oder Anschluss beschädigen.

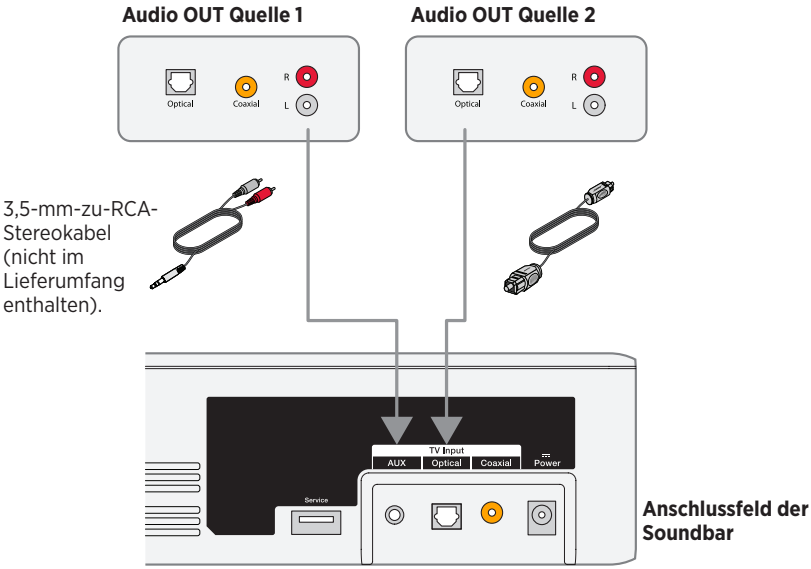

Option 2

Diese Abbildung zeigt zwei Quellenanschlüsse mithilfe eines Koaxialkabels und eines 3,5-mm-zu-RCA-Stereokabels (nicht im Lieferumfang enthalten).

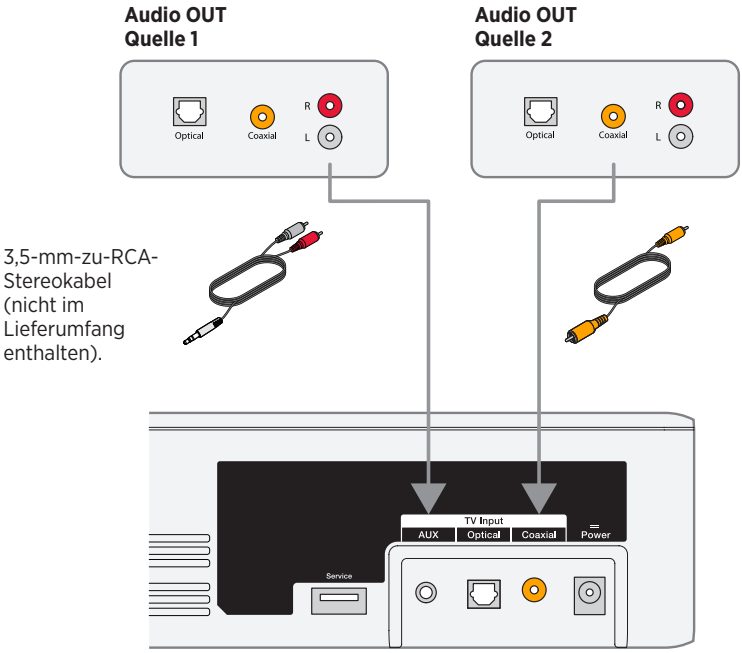

Anschlussfeld der Soundbar

Verwenden von zwei, an die Soundbar angeschlossenen Quellen

Schalten Sie die nicht verwendeten Quellen aus. Damit eine Quelle der Soundbar Ton liefern kann, muss die andere Quelle ausgeschaltet sein.

Anschließen eines TV-Kopfhöreranschlusses an die Soundbar

Wenn Ihr Fernsehgerät nur einen Kopfhöreranschluss hat, verwenden Sie ein 3,5-mm-Stereokabel (nicht im Lieferumfang enthalten) zum Anschließen an die Soundbar.

1. Schließen Sie den Stereostecker an den Kopfhöreranschluss des Fernsehgeräts an.
2. Schließen Sie den anderen Stecker des Kabels an den **AUX**-Anschluss an der Soundbar an.
3. Vergewissern Sie sich, dass die Lautsprecher eingeschaltet sind. Weitere Informationen entnehmen Sie der Bedienungsanleitung des Fernsehgeräts.
4. Um optimale Lautstärkeregelung von der Soundbar sicherzustellen,
   - Stellen Sie die Lautstärke des Fernsehgeräts auf 75 % der maximalen Lautstärke ein.
   - Stellen Sie dann die Lautstärke der Soundbar mit der Fernbedienung ein.

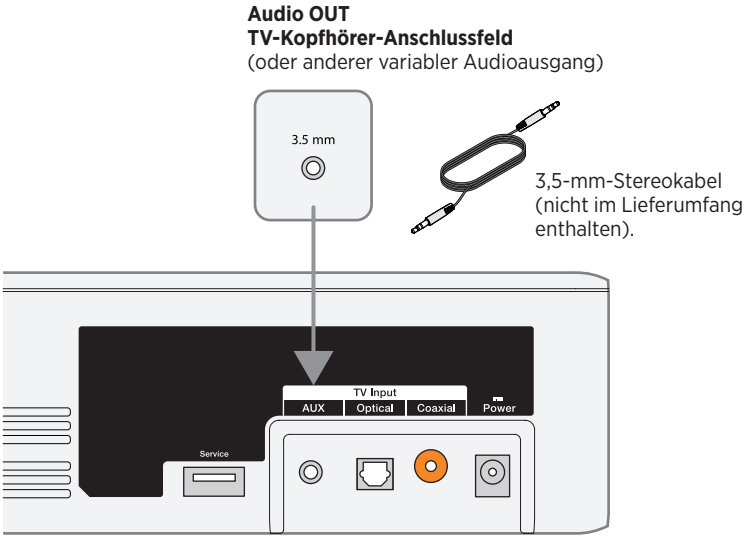

Anschlussfeld der Soundbar

Verbinden mit einem Bose Home Speaker oder einer Bose Soundbar

Mit der Bose SimpleSync™-Technologie können Sie Ihr Bose Solo 5 TV Sound System mit einem Bose Home Speaker oder einer Bose Soundbar verbinden, sodass Sie denselben Song in zwei verschiedenen Räumen gleichzeitig hören können.

Hinweis: SimpleSync™-Technologie hat eine *Bluetooth*®-Reichweite von 9 Metern. Wände und die Art der verwendeten Baumaterialien können den Empfang beeinträchtigen.

Kompatible Produkte

Sie können Ihr Bose Solo 5 TV Sound System mit irgendeinem Gerät aus der Bose Home Speaker-Produktfamilie verbinden.

Beliebte kompatible Produkte sind z. B.:

- Bose Smart Soundbar 700
- Bose Soundbar 500
- Bose Home Speaker 500
- Bose Home Speaker 300
- Bose Portable Home Speaker

Neue Produkte werden regelmäßig hinzugefügt. Eine vollständige Liste und weitere Informationen finden Sie unter: worldwide.Bose.com/Support/Groups

Verbinden mithilfe der Bose Music-App

1. Halten Sie auf der Fernbedienung Ihres Bose Solo 5 TV Sound Systems die *Bluetooth*-Taste ᛒ gedrückt, bis die *Bluetooth*-Anzeige am Bose Solo 5 TV Sound System blau blinkt.

2. Verwenden Sie die Bose Music App, um Ihr Bose Solo 5 TV Sound System mit Ihrem kompatiblen Bose-Produkt zu verbinden. Weitere Informationen finden Sie unter: worldwide.Bose.com/Support/Groups

Hinweise:

- Achten Sie darauf, dass sich Ihr Bose Solo 5 TV Sound System höchstens 9 Meter von Ihrem Bose Home Speaker oder Ihrer Bose Soundbar entfernt befindet.
- Sie können Ihr Bose Solo 5 TV Sound System nur mit jeweils einem Produkt gleichzeitig verbinden.

Erneutes Verbinden mit einem Bose Home Speaker oder einer Bose Soundbar

Schließen Sie Ihr Bose Solo 5 TV Sound System an die Stromversorgung an (siehe Seite 18).

Ihr Bose Solo 5 TV Sound System versucht, sich mit den zwei zuletzt verbundenen *Bluetooth*®-Geräten zu verbinden, z. B. Ihrem Bose Home Speaker oder Ihrer Bose Soundbar.

Hinweise:

- Ihr Bose Home Speaker oder Ihre Bose Soundbar muss sich innerhalb der Reichweite (9 m) befinden und eingeschaltet sein.
- Wenn sich Ihr Bose Solo 5 TV Sound System nicht verbindet, verwenden Sie die Bose Music App zum Verbinden. Auf diese Option können Sie vom Menü „Einstellungen“ aus zugreifen.

Fehlerbehebung

Problem	Vorgehensweise
Kein Strom	• Befestigen Sie beide Enden des Netzkabels. • Schließen Sie das Netzkabel an eine stromführende Steckdose an. • Ziehen Sie das Netzkabel mindestens eine Minute lang ab und schließen Sie es wieder an.
Kein Ton	• Heben Sie die Stummschaltung der Soundbar auf. • Erhöhen Sie die Lautstärke. • Schließen Sie das Audiokabel an einen Anschluss an Ihrem Fernsehgerät mit der Bezeichnung **Audio Output** oder **Audio OUT**, aber nicht Audio Input oder Audio IN an. • Verwenden Sie nur ein Audiokabel. • Befestigen Sie alle Kabelanschlüsse und vergewissern Sie sich, dass sie richtig sind. • Wenn Sie eine Kabel-/Satellitenanlage oder eine andere sekundäre Quelle verwenden, schalten Sie den richtigen Fernseheingang ein. • Aktivieren Sie den Audioausgang des Fernsehgeräts und wählen Sie die richtige Einstellung aus, zum Beispiel **Stereo** oder **5.1-Kanalton**. Weitere Informationen entnehmen Sie der Bedienungsanleitung des Fernsehgeräts. • Verwenden Sie das alternative Setup (siehe Seite 27). • Beim Anschließen von zwei Quellen: – Schalten Sie die andere Quelle aus. – Achten Sie darauf, dass Sie nicht ein optisches Kabel und ein Koaxialkabel verwenden. • Wenn die Soundbar an einen TV-Ausgang mit der Bezeichnung VARIABLE (VAR) angeschlossen ist, schalten Sie die Lautsprecher des Fernsehgeräts aus, stellen Sie die Lautstärke des Fernsehers auf 75 Prozent des Maximalwerts ein und heben Sie die Stummschaltung des Fernsehgerät auf. • Stellen Sie beim Anschließen über den Kopfhörerausgang des Fernsehgeräts die Lautstärke auf den Maximalwert. • Ziehen Sie das Netzkabel mindestens eine Minute lang ab und schließen Sie es wieder an.

Problem	Vorgehensweise
Bluetooth® kann nicht wiedergegeben werden	• An der Soundbar: – Stimmen Sie ein Gerät ab (siehe Seite 24). – Löschen Sie die Abstimmliste der Soundbar (siehe Seite 25). – Versuchen Sie, ein anderes Gerät abzustimmen. • Am *Bluetooth*-Gerät: – Schalten Sie die *Bluetooth*-Funktion aus und wieder ein. – Entfernen Sie die Soundbar aus dem *Bluetooth*-Menü. Wiederholen Sie den Abstimmvorgang. – Verwenden Sie eine andere Musikquelle. – Prüfen Sie die Kompatibilität Ihres *Bluetooth*-Geräts. Sehen Sie in der Bedienungsanleitung Ihres *Bluetooth*-Geräts nach. • Stellen Sie die Lautstärke an der Soundbar, auf Ihrem Mobilgerät und an der Musikquelle höher. • Vergewissern Sie sich, dass Sie das richtige Gerät verwenden. • Wenn mehr als ein *Bluetooth*-Gerät verbunden ist, halten Sie zuerst Ihr Streaming-Gerät an. • Trennen Sie andere *Bluetooth*-Geräte, wenn sie nicht verwendet werden. • Siehe „Verzerrter Ton“ oder “Kein Ton.”
Verzerrter Ton	• Befestigen Sie die Kabelanschlüsse an der Soundbar und am Fernsehgerät (oder anderen angeschlossen Quellen). • Wenn die Soundbar an einen TV-Ausgang mit der Bezeichnung VARIABLE (VAR) angeschlossen ist, verringern Sie die Lautstärke des Fernsehgeräts. • Verwenden Sie das alternative Setup (siehe Seite 27). • Passen Sie, wenn Sie die Soundbar an der Wand montieren, den Ton an (siehe Seite 37). • Ziehen Sie das Netzkabel mindestens eine Minute lang ab und schließen Sie es wieder an.
Fernbedienung funktioniert nicht oder nur fehlerhaft	• Überprüfen Sie, ob die Batterien richtig eingelegt sind oder ausgetauscht werden müssen (siehe Seite 37). • Richten Sie die Fernbedienung direkt auf die Soundbar. • Überprüfen Sie, ob die Statusanzeige blinkt, wenn Sie die Lautstärke- oder Mute-Taste auf der Fernbedienung drücken. • Ziehen Sie das Netzkabel mindestens eine Minute lang ab und schließen Sie es wieder an.
Ton ist vom Fernsehgerät zu hören	• Schalten Sie die Lautsprecher des Fernsehgeräts aus (siehe Seite 18). • Stellen Sie den Ton stumm oder verringern Sie die Lautstärke des Fernsehgeräts.
Soundbar verbindet sich nicht mit einem Bose Home Speaker oder einer Bose Soundbar	Vergewissern Sie sich, dass die Soundbar für das Verbinden bereit ist: Halten Sie auf der Fernbedienung Ihres Bose Solo 5 TV Sound Systems die *Bluetooth*-Taste ᛒ gedrückt, bis die *Bluetooth*-Anzeige am Bose Solo 5 TV Sound System blau blinkt. Achten Sie darauf, dass sich Ihr Bose Solo 5 TV Sound System höchstens 9 Meter von Ihrem Bose Home Speaker oder Ihrer Bose Soundbar entfernt befindet.

Problem	Vorgehensweise
Soundbar verbindet sich nicht erneut mit einem vorher verbundenen Bose Home Speaker oder einer vorher verbundenen Bose Soundbar	Verbinden Sie sie mithilfe der Bose Music-App. Auf diese Option können Sie vom Menü „Einstellungen“ aus zugreifen.
Verzögerter Ton beim Verbinden mit einem Bose Home Speaker oder einer Bose Soundbar	Besuchen Sie btu.Bose.com und suchen Sie nach verfügbaren Software-Updates.
Statusanzeige leuchtet rot	Systemfehler: Wenden Sie sich an den Bose-Kundendienst. Ein Blatt mit Kontaktinformationen finden Sie im Karton.

Anpassen des Tons bei Wandmontage

Passen Sie nach der Wandmontage der Soundbar den Ton für einen besseren Bassklang an.

Halten Sie 🗨 fünf Sekunden lang gedrückt.

Tipp: Wenn Sie die Soundbar von der Wand nehmen, wiederholen Sie dies, um die Standard-Audioeinstellungen der Soundbar wiederherzustellen.

Austauschen der Fernbedienungsbatterien

Wenn die Fernbedienung nachlässt oder ausfällt, müssen Sie beide Batterien austauschen. Verwenden Sie Alkali-Batterien.

1. Öffnen Sie die Batterieabdeckung auf der Rückseite der Fernbedienung.
2. Nehmen Sie beide Batterien heraus.
3. Entsorgen Sie die verbrauchten Batterien entsprechend der geltenden örtlichen Bestimmungen.
4. Legen Sie zwei AA 1,5-V-Batterien (IEC-LR6) oder gleichwertige Batterien ein Beachten Sie die Polung. Die Symbole + und – auf den Batterien und im Batteriefach müssen übereinstimmen.
5. Schließen Sie die Batteriefach-Abdeckung wieder.

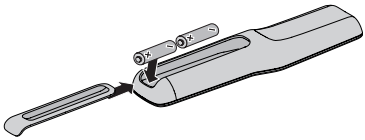

Reinigung

- Reinigen Sie die Oberfläche des Systems mit einem weichen, trockenen Tuch.
- Verwenden Sie keine Sprühdosen in der Nähe des Systems. Verwenden Sie keine Lösungsmittel, Chemikalien und Reinigungsmittel, die Alkohol, Ammoniak oder Polituren enthalten.
- Auf keinen Fall darf Feuchtigkeit ins Innere gelangen.

Kundendienst

Wenn Sie zusätzliche Hilfe benötigen, wenden Sie sich an den Bose-Kundendienst. Ein Blatt mit Kontaktinformationen finden Sie im Karton.

Eingeschränkte Garantie

Für das System gilt eine eingeschränkte Garantie. Nähere Informationen zur eingeschränkten Garantie finden Sie auf unserer Website unter global.Bose.com/warranty

Eine Anleitung zum Registrieren Ihres Produkts finden Sie unter global.Bose.com/register Ihre eingeschränkte Garantie ist jedoch unabhängig von der Registrierung gültig.

Technische Daten

Eingangsnennleistung

Eingang: 20 VDC, 30 W MAX.

Lees alle veiligheidsinstructies en de gebruiksaanwijzing door en bewaar deze.

Bose Corporation verklaart hierbij dat dit product voldoet aan de essentiële vereisten en andere relevante bepalingen van richtlijn 2014/53/EU en alle andere vereisten van de toepasselijke EU-richtlijnen. De volledige conformiteitsverklaring kunt u vinden op: www.Bose.com/compliance

Belangrijke veiligheidsinstructies

1. Lees deze instructies door.
2. Bewaar deze instructies.
3. Neem alle waarschuwingen in acht.
4. Volg alle instructies.
5. Gebruik dit apparaat niet in de buurt van water.
6. Alleen met een droge doek schoonmaken.
7. De ventilatieopeningen niet blokkeren. Installeer het apparaat volgens de instructies van de fabrikant.
8. Niet installeren in de buurt van warmtebronnen zoals radiatoren, verwarmingsroosters, kachels of andere apparaten (waaronder versterkers) die warmte produceren.
9. Zorg dat er niet op het netsnoer wordt gestaan of gelopen en dat het niet wordt afgekneld, met name bij stekkers en stopcontacten en het punt waar deze uit het apparaat komen.
10. Gebruik uitsluitend aansluitstukken/accessoires die door de fabrikant worden gespecificeerd.
11. Gebruik het apparaat uitsluitend in combinatie met het verrijdbare plateau, de standaard, de beugel of de tafel die door de fabrikant worden gespecificeerd of samen met het apparaat worden verkocht. Als u een verrijdbaar plateau gebruikt, wees dan voorzichtig wanneer u het apparaat en het plateau verplaatst, zodat deze niet omvallen en letsel veroorzaken.
12. Verwijder de stekker van dit apparaat uit het stopcontact bij onweer of als het langere tijd niet wordt gebruikt.
13. Laat alle onderhoud over aan bevoegde medewerkers. Onderhoud is vereist als het apparaat is beschadigd, als bijvoorbeeld een elektriciteitssnoer of stekker is beschadigd, als er vloeistof in het apparaat is gemorst of voorwerpen in het apparaat zijn gevallen, als het apparaat is blootgesteld aan regen of vocht, of als het niet normaal werkt of is gevallen.

WAARSCHUWINGEN

Dit symbool op het product betekent dat er een niet-geïsoleerde, gevaarlijke spanning aanwezig is binnen de behuizing van het product die kan leiden tot een risico op elektrische schokken.

Dit symbool op het product betekent dat deze handleiding belangrijke bedienings- en onderhoudsinstructies bevat.

Bevat kleine onderdelen die een verstikkingsgevaar kunnen vormen. Niet geschikt voor kinderen jonger dan 3 jaar.

Dit product bevat magnetisch materiaal. Raadpleeg uw arts om te vragen of dit invloed kan hebben op uw implanteerbare medische hulpmiddel.

- Om het risico op brand en elektrische schokken te verlagen, mag dit product niet aan regen of vocht worden blootgesteld.
- Stel dit apparaat NIET bloot aan druip- of spatwater en plaats geen met vloeistof gevulde voorwerpen, zoals vazen, op of bij het apparaat.
- Hou het product uit de buurt van vuur en warmtebronnen. Plaats geen open vlammen, zoals brandende kaarsen, op of bij het product.
- Er mogen GEEN wijzigingen aan dit product worden aangebracht door onbevoegden.
- Gebruik GEEN stroomomvormer met dit product.
- NIET in voertuigen of boten gebruiken.
- De bij dit systeem bijgeleverde luidsprekerdraad en -kabels zijn niet geschikt voor montage in de muur. Raadpleeg de plaatselijke bouwvoorschriften voor het juiste type bedrading en kabels voor installatie in een muur.
- Dit product mag alleen worden gebruikt met de bijgeleverde voeding.
- Wanneer de netstekker of aansluiting van een apparaat als stroomonderbreker wordt gebruikt, dient deze stroomonderbreker steeds goed bereikbaar te zijn.
- De bij dit product bijgeleverde batterijen kunnen bij onjuiste behandeling leiden tot een risico op brand of chemische brandwonden.
- Stel producten die batterijen bevatten NIET bloot aan overmatige warmte (bv. door bewaring in direct zonlicht, door brand en dergelijke).
- Gebruik uitsluitend het montagemateriaal dat bij dit product is bijgeleverd.
- NIET bevestigen aan oppervlakken die niet sterk zijn of waarachter risico's verborgen zijn, zoals elektrische bedrading of waterleidingen. Als u niet zeker weet hoe de steun moet worden bevestigd, neemt u contact op met een erkende professionele installateur. Zorg dat de steun wordt bevestigd volgens de plaatselijke bouwvoorschriften.
- Omwille van de ventilatievereisten raadt Bose af om het product in een besloten ruimte te plaatsen, zoals in een nis in de muur of een dichte kast.

OPMERKING: Dit apparaat is getest en voldoet aan de normen voor een digitaal apparaat van klasse B, volgens deel 15 van de FCC-voorschriften. Deze normen zijn bedoeld om redelijke bescherming te bieden tegen schadelijke storing bij installatie in een woonomgeving. Dit apparaat genereert en gebruikt radiofrequente energie en kan deze uitstralen en het kan, als het niet wordt geïnstalleerd en gebruikt volgens de instructies, schadelijke storing veroorzaken aan radiocommunicatie. Er is echter geen garantie dat er geen storing zal optreden bij een bepaalde installatie. Als dit apparaat schadelijke storing veroorzaakt aan de ontvangst van radio of tv, hetgeen kan worden bepaald door het apparaat aan en uit te zetten, wordt geadviseerd te trachten de storing te verhelpen door een of meer van de volgende maatregelen:

- Richt de ontvangstantenne opnieuw of verplaats deze.
- Vergroot de afstand tussen de apparatuur en de ontvanger.
- Sluit de apparatuur aan op een stopcontact van een andere groep dan de groep waarop de ontvanger is aangesloten.
- Voor hulp neemt u contact op met de dealer of een ervaren radio- of tv-technicus.

Veranderingen of aanpassingen die niet uitdrukkelijk zijn goedgekeurd door Bose Corporation kunnen leiden tot het vervallen van de bevoegdheid van de gebruiker om dit apparaat te gebruiken.

Dit apparaat voldoet aan deel 15 van de FCC-voorschriften en RSS-norm(en) van ISED Canada voor vergunningsvrije apparaten. Op het gebruik zijn de volgende twee voorwaarden van toepassing: (1) Dit apparaat mag geen schadelijke storing veroorzaken, en (2) dit apparaat moet bestand zijn tegen alle externe storing, waaronder storing die een ongewenste werking tot gevolg kan hebben.

Dit digitale apparaat van klasse B voldoet aan de Canadese ICES-003-norm.

CAN ICES-3(B)/NMB-3(B)

Dit apparaat voldoet aan de limieten van de FCC en ISED Canada voor blootstelling van de bevolking aan RF-straling. Het mag niet worden geplaatst bij of samen worden gebruikt met andere antennes of zenders.

Dit apparaat voldoet aan de normen van de FCC en IC voor blootstelling aan straling als vastgesteld voor een niet-gereguleerde omgeving. Dit apparaat moet worden geïnstalleerd en gebruikt met een minimale afstand van 20 cm tussen de zender en uw lichaam.

Model: 418775

Voor Europa:

Frequentieband 2400 tot 2483,5 MHz.

Maximaal zendvermogen minder dan 20 dBm EIRP.

Het maximaal zendvermogen blijft dusdanig onder de wettelijk vastgestelde limieten dat het product volgens de toepasselijke regelgeving geen SAR-toetsing behoeft en hiervan is vrijgesteld.

Dit symbool betekent dat het product niet mag worden weggegooid als huishoudelijk afval en naar een geschikt inzamelpunt voor recycling moet worden gebracht. Het op de juiste wijze afvoeren en recyclen helpt natuurlijke hulpbronnen, de menselijke gezondheid en het milieu te beschermen. Voor meer informatie over het afvoeren en recyclen van dit product neemt u contact op met de gemeente waar u woont, de afvalverwerkingsinstantie of de winkel waar u dit product hebt gekocht.

Management Regulation for Low-power Radio-frequency Devices (Voorschrift voor het beheer van radiofrequente apparaten met laag vermogen)

Artikel XII

Volgens de 'Management Regulation for Low-power Radio-frequency Devices' mogen bedrijven, ondernemingen of gebruikers zonder toestemming van de NCC de oorspronkelijke eigenschappen en werking van goedgekeurde radiofrequente apparaten met laag vermogen niet wijzigen en evenmin de frequentie daarvan wijzigen of het zendvermogen verhogen.

Artikel XIV

Radiofrequente apparaten met laag vermogen mogen de veiligheid van vliegtuigen niet beïnvloeden en wettelijke communicaties niet verstoren. Als een dergelijke storing wordt vastgesteld, moet de gebruiker onmiddellijk stoppen met het gebruik van het apparaat tot dit niet langer storing veroorzaakt. Onder de genoemde wettelijke communicaties wordt verstaan radiocommunicatie die wordt gebruikt in overeenstemming met de telecommunicatiewet.

Radiofrequente apparaten met laag vermogen moeten bestand zijn tegen storing van wettelijke communicaties of apparaten die ISM-radiogolven uitstralen.

Tabel m.b.t. de stroomopname van het product

Het product voldoet aan de hieronder vermelde normen of documenten, in overeenstemming met de Richtlijn 2009/125/EG betreffende de eisen inzake ecologisch ontwerp voor energiegerelateerde producten: Verordening (EG) nr. 1275/2008, als gewijzigd door Verordening (EU) nr. 801/2013.

Vereiste informatie over stroomopname	Vermogensmodi	
	Stand-by	Netwerk op stand-by
Energieverbruik in de aangegeven vermogensmodus, bij een ingangsspanning van 230 V/50 Hz	≤ 0,5 W	n.v.t.*
Tijd waarna de apparatuur automatisch naar de modus wordt overgeschakeld	< 2,5 uur	n.v.t.*
Energieverbruik met het netwerk op stand-by als alle bedrade netwerkpoorten aangesloten zijn en alle draadloze netwerkpoorten geactiveerd zijn, bij een ingangsspanning van 230 V/50 Hz	N.v.t.	n.v.t.*
Procedures voor het deactiveren/activeren van netwerkpoorten. Door het deactiveren van alle netwerken wordt de stand-bymodus ingeschakeld.	***Bluetooth***: Deactiveer door de koppellijst te wissen door de Bluetooth-knop 10 seconden ingedrukt te houden. Activeer door te koppelen met een *Bluetooth*-bron. *product maakt geen gebruik van netwerkstand-bystand voor een Bluetooth®-verbinding en kan niet worden geconfigureerd voor een netwerk via Wi-Fi® of ethernet	

Technische informatie over de externe voedingsbron

De bij het product bijgeleverde externe voedingsbron voldoet aan de hieronder vermelde normen of documenten, in overeenstemming met de Richtlijn 2009/125/EG betreffende de eisen inzake ecologisch ontwerp voor energiegerelateerde producten: Verordening (EU) 2019/1782

Fabrikant	Bose Products B.V.
KVK-nummer	36037901
Adres	Gorslaan 60 1441 RG Purmerend Nederland
Modelaanduiding	DT20V-1.8C-DC
Ingangsspanning	100-240 V
Ingangsfrequentie (wisselstroom)	50/60 Hz
Uitgangsspanning	20 V (gelijkstroom)
Uitgangsstroom	1,8 A
Uitgangsvermogen	36 W
Gemiddelde actieve efficiëntie	89,0%
Efficiëntie bij lage belasting (10%)	88,3%
Opgenomen elektrisch vermogen in niet-belaste toestand	0,08 W

廢電池請回收

Gooi gebruikte batterijen op de juiste wijze weg, volgens de plaatselijke voorschriften. Niet verbranden.

Tabel m.b.t. de beperking van gevaarlijke stoffen in China

Namen van en gehalte aan giftige of gevaarlijke stoffen of elementen						
	Giftige of gevaarlijke stoffen en elementen					
Naam onderdeel	**Lood (Pb)**	**Kwik (Hg)**	**Cadmium (Cd)**	**Zeswaardig chroom (Cr(VI))**	**Polybroombifenyl (PBB)**	**Polybroomdifenylether (PBDE)**
PCB's	X	O	O	O	O	O
Metalen onderdelen	X	O	O	O	O	O
Plastic onderdelen	O	O	O	O	O	O
Luidsprekers	X	O	O	O	O	O
Kabels	X	O	O	O	O	O

Deze tabel is opgesteld in overeenstemming met de bepalingen van SJ/T 11364.

O: Geeft aan dat het gehalte aan deze giftige of gevaarlijke stof in alle homogene materialen van dit onderdeel onder de maximaal toegelaten waarden in GB/T 26572 ligt.

X: Geeft aan dat de giftige of gevaarlijke stof in minstens één van de voor dit onderdeel gebruikte homogene materialen boven de maximaal toegelaten waarden in GB/T 26572 ligt.

Tabel m.b.t. de beperking van gevaarlijke stoffen in Taiwan

Naam van de apparatuur: Bose® Solo, typeaanduiding: 410376						
	Stoffen waarvoor beperkingen gelden, met de bijbehorende chemische symbolen					
Onderdeel	Lood (Pb)	Kwik (Hg)	Cadmium (Cd)	Zeswaardig chroom (Cr+6)	Polybroombifenylen (PBB)	Polybroomdifenylethers (PBDE)
PCB's	-	○	○	○	○	○
Metalen onderdelen	-	○	○	○	○	○
Plastic onderdelen	○	○	○	○	○	○
Luidsprekers	-	○	○	○	○	○
Kabels	-	○	○	○	○	○

Opmerking 1: "○" geeft aan dat de procentuele inhoud van de stof waarvoor beperkingen gelden het percentage van de referentiewaarde voor aanwezigheid niet overschrijdt.

Opmerking 2: "–" geeft aan dat de stof waarvoor beperkingen gelden overeenkomt met de uitzondering.

Vul het volgende in en bewaar deze informatie voor uw administratie

Het serie- en modelnummer vindt u aan de onderkant van de soundbar en op de verpakking van de afstandsbediening.

Serienummer: _____

Modelnummer: _____

Bewaar uw betalingsbewijs samen met de gebruikershandleiding. Dit is een goed moment om uw Bose-product te registreren. Dat kan eenvoudig door naar global.Bose.com/register te gaan.

Fabricagedatum: Het achtste cijfer in het serienummer geeft het fabricagejaar aan. “0” is 2010 of 2020.

Importeur in China: Bose Electronics (Shanghai) Company Limited, Part C, Plant 9, No. 353 North Riying Road, China (Shanghai) Pilot Free Trade Zone

Importeur in de EU: Bose Products B.V., Gorslaan 60, 1441 RG Purmerend, Nederland

Importeur in Taiwan: Bose Taiwan Branch, 9F-A1, No. 10, Section 3, Minsheng East Road, Taipei City 104, Taiwan Telefoonnummer: +886-2-2514 7676

Importeur in Mexico: Bose de México, S. de R.L. de C.V., Paseo de las Palmas 405-204, Lomas de Chapultepec, 11000 México, D.F. Telefoonnummer: +5255 (5202) 3545

De CMIIT-ID bevindt zich op het productlabel op het achterpaneel.

Californië: Bevat lithiumionenbatterij met perchloraat - mogelijk zijn speciale verwerkingsvoorschriften van toepassing. Raadpleeg www.dtsc.ca.gov/hazardouswaste/perchlorate

WETTELIJK VERPLICHTE EN JURIDISCHE INFORMATIE

Het *Bluetooth*®-woordmerk en de bijbehorende logo's zijn gedeponeerde handelsmerken die het eigendom zijn van Bluetooth SIG, Inc. en het gebruik van dergelijke merken door Bose Corporation gebeurt onder licentie.

Blu-ray Disc™ en Blu-ray™ zijn handelsmerken van de Blu-ray Disc Association.

Dolby Audio Vervaardigd onder licentie van Dolby Laboratories. Dolby, Dolby Audio en het dubbele-D-symbool zijn handelsmerken van Dolby Laboratories Licensing Corporation.

Hoofdkantoor Bose Corporation: 1-877-230-5639

© 2020 Bose Corporation. Niets in deze uitgave mag worden gereproduceerd, gewijzigd, gedistribueerd of op andere wijze gebruikt zonder voorafgaande schriftelijke toestemming.

Inleiding

Over uw geluidssysteem voor tv's 11
Eigenschappen van het systeem 11
Uitpakken 12

Het systeem installeren

De soundbar plaatsen 13
Voorbeeld van plaatsing van de soundbar 13
De soundbar aan de wand bevestigen 13
Kabelopties 14
De tv aansluiten 14
De soundbar aansluiten 15
Optie 1: Optische kabel (bij voorkeur) 15
Optie 2: Coaxkabel 16
Op het lichtnet aansluiten 17
Montagering 17
De luidsprekers van de tv uitzetten 18
De soundbar inschakelen 18
Controleren of de luidsprekers van de tv uitstaan 18

Gebruik van het systeem

Knoppen op de afstandsbediening 19
De universele afstandsbediening programmeren 20
De aan-uitknop aanpassen 21
Uw kabel-/satellietdecoder en tv opnieuw synchroniseren 21
Tussen bronnen schakelen 22
Functieknoppen 22
Het volume aanpassen 22
Het volume van de lage tonen bijstellen 22
Het volume van de lage tonen terugzetten op de fabrieksinstelling 23
Spraakmodus 23
Automatisch ontwaken 23
Een afstandsbediening van een andere fabrikant dan Bose programmeren 23

Bluetooth®

Een *Bluetooth*®-apparaat koppelen 24
Verbinding maken met een gekoppeld *Bluetooth*®-apparaat 25
Schakelen tussen verbonden apparaten 25
De *Bluetooth*®-koppellijst van de soundbar wissen 25

Informatie over het systeem krijgen

Lampjes op de soundbar 26
Statuslampje 26
Bluetooth®-lampje 26

Alternatieve installatiemethode

Geen geluid van een bron of bronnen die op de tv zijn aangesloten 27
Geen optische of coaxiale aansluiting op de tv 27

Bose-producten verbinden

Verbinden met een Bose Home Speaker of Soundbar 33
Compatibele producten 33
Verbinden via de Bose Music-app 33
Opnieuw verbinden met een Bose Home Speaker of Soundbar 34

Verzorging en onderhoud

Problemen oplossen 35
Het geluid bijstellen voor wandbevestiging 37
De batterijen van de afstandsbediening vervangen 37
Schoonmaken 38
Klantenservice 38
Beperkte garantie 38
Technische informatie 38

Over uw geluidssysteem voor tv's

Uw geluidssysteem voor tv's biedt een helder, ruimtelijk geluid uit één compacte soundbar.

Eigenschappen van het systeem

- De Videostage®- en TrueSpace®-technologie zorgen ervoor dat een enkele soundbar de ervaring biedt van een thuisbioscoop met vijf luidsprekers.
- De gestroomlijnde en elegant vormgegeven soundbar past gemakkelijk vóór de tv.
- Aansluiting met slechts één audiokabel voor gemakkelijke installatie.
- Met de programmeerbare universele afstandsbediening zet u uw tv, kabel-/satellietdecoder en systeem aan/uit met één druk op de knop.
- Muziek streamen vanaf *Bluetooth*®-apparaten.
- In de koppellijst kunnen maximaal acht *Bluetooth*-apparaten worden opgeslagen.
- Er kunnen maximaal twee *Bluetooth*-apparaten worden verbonden om gemakkelijk tussen apparaten te kunnen schakelen.
- Montagering om de voeding achter uw aan de wand bevestigde tv te verbergen.
- De soundbar kan aan de wand worden bevestigd (kit afzonderlijk verkrijgbaar).

Uitpakken

Pak de doos voorzichtig uit en controleer of de volgende onderdelen aanwezig zijn:

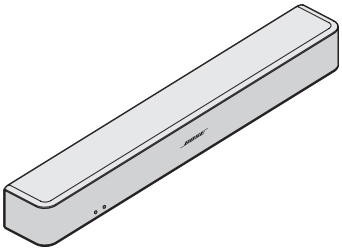

Soundbar

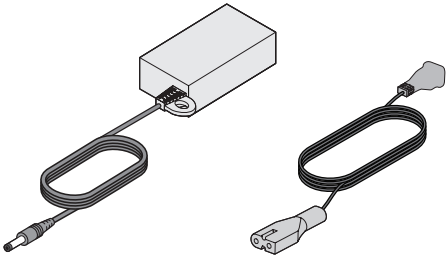

Voeding en snoer*

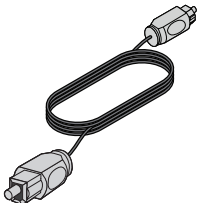

Optische kabel

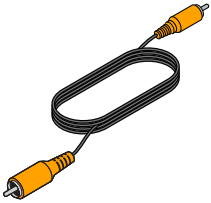

Coaxkabel
(alleen Europa)

Universele afstandsbediening
(batterijen bijgeleverd)

*Kan worden geleverd met meerdere netsnoeren. Het juiste netsnoer voor uw regio wordt bijgeleverd.

Opmerking: Als een deel van het systeem beschadigd is, mag u dit niet gebruiken. Neem contact op met een erkende Bose®-dealer of de Bose-klantenservice. Zie het blad met contactgegevens in de doos.

De soundbar plaatsen

- Plaats de soundbar op zijn pootjes vóór de tv.
- Plaats de tv niet op de soundbar.
- Zorg dat er een stopcontact in de buurt is.

Draadloze storing voorkomen:

- Houd andere draadloze apparatuur uit de buurt van de soundbar.
- Plaats de soundbar niet in of in de buurt van metalen kasten, andere audio-/videocomponenten en directe warmtebronnen.

Voorbeeld van plaatsing van de soundbar

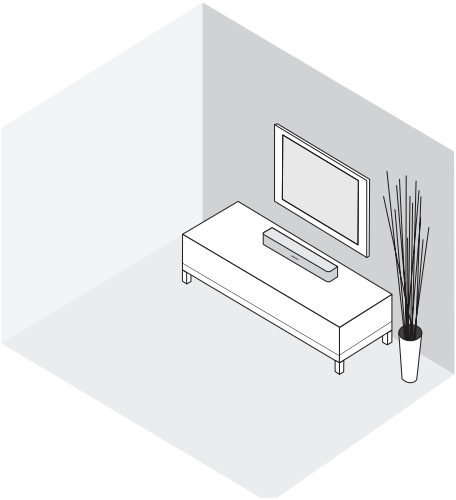

De soundbar aan de wand bevestigen

U kunt de soundbar aan een muur bevestigen. Als u de WB-120 Wall Mount Kit (wandbevestigingskit) wilt kopen, neem dan contact op met uw plaatselijke Bose®-dealer of ga naar www.Bose.com

Nadat u de soundbar aan de wand hebt bevestigd en hebt geïnstalleerd, stelt u het geluid bij voor betere lage tonen (zie pagina 37).

LET OP: Gebruik geen ander bevestigingsmateriaal voor de luidsprekers.

Kabelopties

Sluit de tv op de soundbar aan met een van de twee digitale kabelopties. De optische kabel verdient de voorkeur voor aansluiting op uw systeem.

Opmerking: Als de tv geen optische of coaxiale aansluiting heeft, zie dan “Alternatieve installatiemethode” op pagina 27.

1. Ga naar het aansluitpaneel **Audio OUT** (digitaal) aan de achterkant van de tv.

   Opmerking: U moet de audiokabel aansluiten via het aansluitpaneel Audio OUT.

Het aansluitpaneel van de tv kan er anders uitzien dan afgebeeld.
Let op de vorm of kleur (coaxiaal) van de aansluiting.

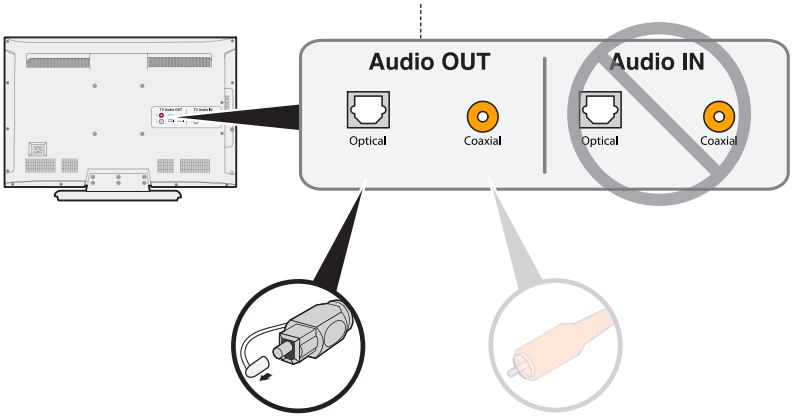

Optie 1:
Optische kabel (digitale audio)
Voorkeursmethode voor aansluiting.

Optie 2:
Coaxkabel (digitale audio)
Gebruik deze methode als er geen optische uitgang beschikbaar is.

2. Kies een audiokabel.

De tv aansluiten

Sluit één uiteinde van de audiokabel aan op de juiste aansluiting **Audio OUT** (digitaal) op de tv.

LET OP: Als u een optische kabel gebruikt, verwijder dan de beschermdopjes van beide uiteinden. Als u de stekker er verkeerd insteekt, kan dit leiden tot schade aan de stekker en/of de aansluiting.

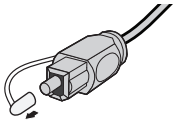

De soundbar aansluiten

Nadat u de audiokabel op de tv hebt aangesloten, sluit u het andere uiteinde op de soundbar aan. Gebruik slechts één audiokabel.

Voor instructies voor het aansluiten van een coaxkabel zie pagina 16.

Optie 1: Optische kabel (bij voorkeur)

LET OP: Zorg dat u het beschermdopje van beide uiteinden van de optische kabel hebt verwijderd. Als u de stekker er verkeerd insteekt, kan dit leiden tot schade aan de stekker en/of de aansluiting.

1. Houd de stekker van de optische kabel met het Bose-logo omlaag gericht.
2. Lijn de stekker uit met de aansluiting **Optical** op de soundbar en steek de stekker er voorzichtig in.

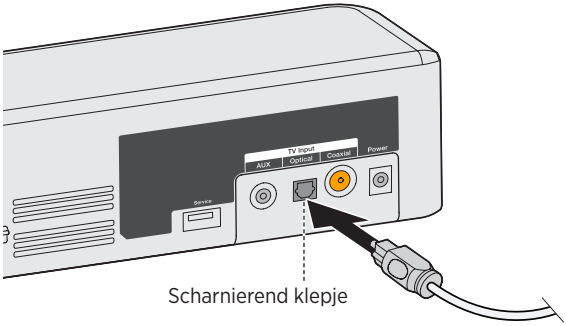

Opmerking: De aansluiting is voorzien van een scharnierend klepje dat naar binnen draait bij het insteken van de stekker.

3. Duw de stekker stevig in de aansluiting totdat u een klik hoort of voelt.

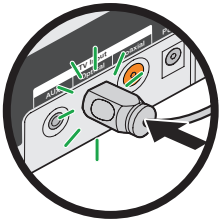

Optie 2: Coaxkabel

Sluit het andere uiteinde van de coaxkabel aan op de aansluiting **Coaxial** op de soundbar.

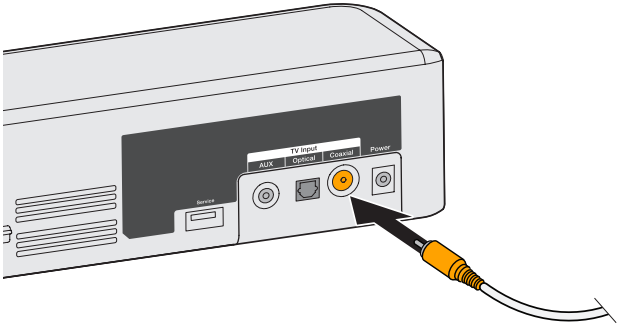

Op het lichtnet aansluiten

1. Sluit het snoer van de voeding aan op de aansluiting **Power**.

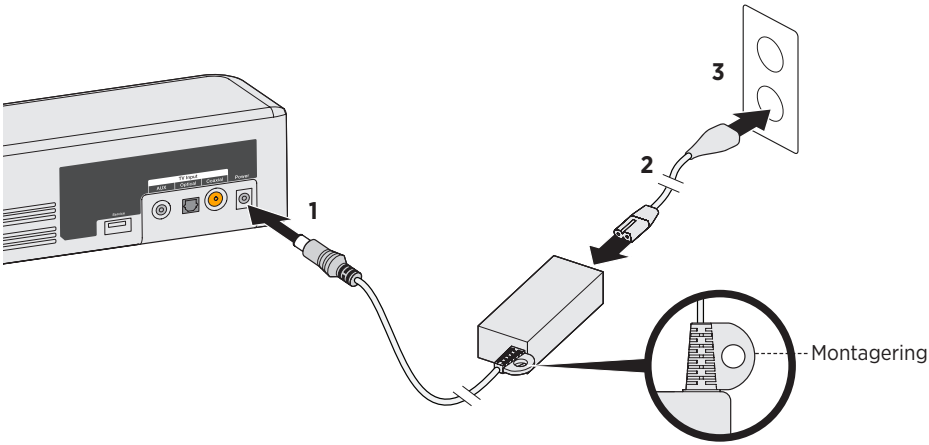

2. Sluit een uiteinde van het netsnoer aan op de voeding.
3. Sluit het andere uiteinde aan op een werkend stopcontact.
   De soundbar laat een toon horen.

Montagering

Om de voeding achter uw aan de wand bevestigde tv te verbergen, gebruikt u de bevestigingsring. Maak de bevestigingsring vast aan de wandsteun van de tv met kabelbinders of broodclipjes (niet bijgeleverd).

De luidsprekers van de tv uitzetten

Om te vermijden dat u een vervormd geluid hoort, zet u de luidsprekers van de tv uit.

Zie de gebruikershandleiding van de tv voor meer informatie.

De soundbar inschakelen

1. Schakel de tv in.
2. Als u een kabel-/satellietdecoder of andere secundaire bron gebruikt, schakel de bron dan in.
3. Druk op de aan-uitknop (⏻) op de afstandsbediening.

   Het statuslampje brandt groen.

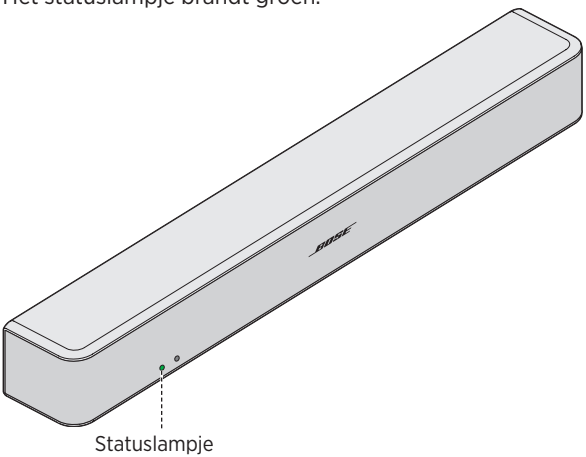

4. Controleer of er geluid uit de soundbar komt.

   Opmerking: Als u geen geluid uit de soundbar hoort, zie dan “Problemen oplossen” op pagina 35.

Controleren of de luidsprekers van de tv uitstaan

1. Druk op de knop Geluid uit (🔇) op de afstandsbediening van de soundbar.
2. Controleer of er geen geluid uit de tv komt.

   Opmerking: Als u geluid uit de tv hoort, zie dan “Problemen oplossen” op pagina 35.

Knoppen op de afstandsbediening

Gebruik de afstandsbediening om bronnen te bedienen die op het systeem zijn aangesloten, het volume van het systeem bij te stellen, kanalen te wijzigen, afspeelfuncties te gebruiken, kabel-/satellietdecoderfuncties in te schakelen en door bronmenu's te navigeren.

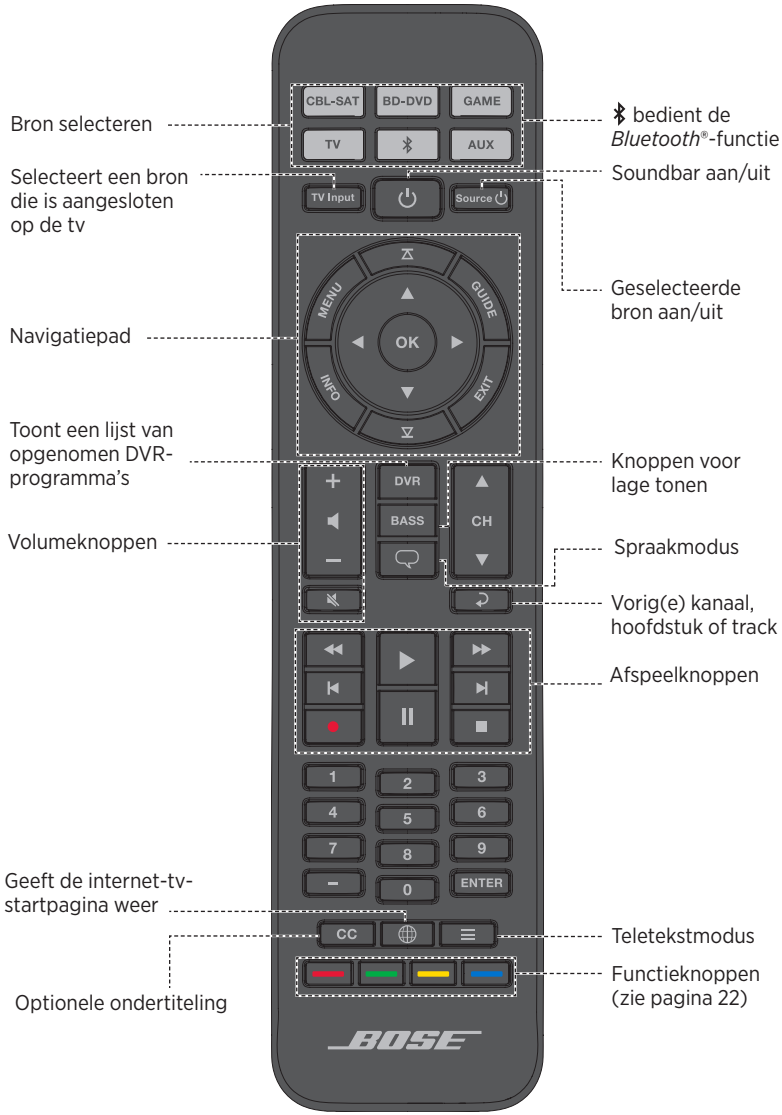

De universele afstandsbediening programmeren

U kunt de universele afstandsbediening programmeren om uw bron, zoals een tv, dvd-/Blu-ray Disc™-speler, kabel-/satellietdecoder, gamesysteem of DVR, te bedienen door de code voor het merk van uw bron in te voeren. Het kan zijn dat er meerdere codes voor uw bron zijn. Het kan nodig zijn deze procedure meerdere keren uit te voeren om de juiste code te vinden.

De code voor uw bron vinden

1. Schakel de bron in.

2. Zoek de code voor het merk van uw bron in het boek Apparaatcodes voor de universele afstandsbediening (bijgeleverd).

De code voor uw bron invoeren

1. Houd op de afstandsbediening de juiste bronknop ingedrukt totdat alle zes de bronknoppen oplichten en laat vervolgens los.

   Om bijvoorbeeld de tv te programmeren, houdt u TV ingedrukt totdat alle zes de bronknoppen oplichten en laat u deze vervolgens los.

   De juiste bronknop blijft oplichten.

2. Voer op het numerieke toetsenblok de code voor het merk van uw bron in en druk op + op de volumeknop.

De code voor uw bron testen

1. Test uw bron op basisfuncties. Volg de aanwijzingen voor uw bron:
   - **Tv**: Druk op de kanaalknoppen. Druk op MENU. Het instelmenu verschijnt. Druk op ◀ en ▶ om te navigeren.
   - **Kabel-/satellietdecoder**: Druk op GUIDE. De programmagids verschijnt. Druk op ◀ en ▶ om te navigeren.
   - **Dvd- of Blu-ray Disc™-speler**: Druk op GUIDE. Het instelmenu verschijnt. Druk op ◀ en ▶ om te navigeren.
   - **Gamesysteem:** Druk op ◀ en ▶ om door uw menu te navigeren.

2. Op basis van de reactie van uw bron op basisfuncties:
   - **De afstandsbediening reageert nauwkeurig:** Druk op EXIT om het programmeren af te sluiten en uw instellingen op te slaan.
   - **De afstandsbediening reageert niet of reageert niet nauwkeurig:**
     - **Als de knop voor uw bron oplicht:** Druk op + op de volumeknop om naar de volgende code te gaan. Herhaal stap 1-2 in “De code voor uw bron testen.” Het kan nodig zijn deze procedure 30 of meer keer te herhalen. Als alle zes de knoppen drie keer knipperen, dan hebt u alle codes voor uw bron doorlopen.
     - **Als de knop voor uw bron uit is:** De programmeermodus op uw afstandsbediening is afgesloten. Herhaal stap 1-2 in “De code voor uw bron invoeren” en stap 1-2 in “De code voor uw bron testen.”

Tip: Nadat u de programmeermodus hebt afgesloten, drukt u op de juiste bronknop om uw bron te gebruiken.

Opmerking: Het kan zijn dat uw bron niet compatibel is met universele afstandsbedieningen of geen IR (infrarood)-signalen accepteert. Raadpleeg de gebruikershandleiding van uw bron voor meer informatie.

De aan-uitknop aanpassen

U kunt ⏻ (aan-uitknop) op uw afstandsbediening aanpassen om uw systeem, tv en kabel-/satellietdecoder tegelijk in of uit te schakelen.

1. Programmeer uw afstandsbediening om uw tv en kabel-/satellietdecoder te bedienen (zie pagina 20).

2. Druk tegelijk op **CBL-SAT** en **TV** en houd 10 seconden ingedrukt.

   Beide knoppen knipperen driemaal.

Uw kabel-/satellietdecoder en tv opnieuw synchroniseren

Nadat u de aan-uitknop hebt aangepast, kan het zijn dat de kabel-/satellietdecoder en tv niet meer gesynchroniseerd zijn en niet tegelijk worden in- of uitgeschakeld. Voer de volgende stappen uit om de soundbar opnieuw te synchroniseren.

1. Druk op de bronknop voor de bron die niet gesynchroniseerd is.

2. Druk op **Source** ⏻ om de bron in/uit te schakelen.

3. Druk op ⏻.
   Uw apparaten worden tegelijk in-/uitgeschakeld.

Tussen bronnen schakelen

U kunt van de ene bron naar de andere schakelen door op de juiste bronknop op de afstandsbediening te drukken.

Opmerking: Voordat u begint, dient u te controleren of u uw bronnen goed hebt geprogrammeerd.

1. Druk op de knop voor het bronapparaat dat u wilt bedienen.

   De bronknop licht op.

2. Druk op **Source** ⏻.

   De bron wordt ingeschakeld.

3. Druk op **TV Input** om de juiste ingang op de tv te selecteren.

Functieknoppen

De rode, groene, gele en blauwe knoppen op de afstandsbediening komen overeen met de functieknoppen met kleurcodering op uw kabel-/satellietdecoder of teletekstfuncties.

- Kabel-/satellietdecoderfuncties: Raadpleeg de gebruikershandleiding van uw kabel-/satellietdecoder.
- Teletekstfuncties: Deze komen overeen met paginanummers met kleurcodering, koppen of sneltoetsen op een teletekstscherm.

Het volume aanpassen

Op de afstandsbediening:

Druk op + om het volume hoger te zetten.

Druk op — om het volume lager te zetten.

Druk op 🔇 om het geluid uit of in te schakelen.

Opmerking: Als u geluid uit de tv hoort, zie dan ‘Problemen oplossen’ op pagina 35.

Het volume van de lage tonen bijstellen

1. Druk op de basknop (BASS).

   Het statuslampje knippert drie keer wit.

2. Op de afstandsbediening:
   - Druk op + om de lage tonen hoger te zetten.
   - Druk op — om de lage tonen lager te zetten.

3. Druk op de basknop (BASS).

   Het statuslampje knippert drie keer wit en de soundbar slaat uw instellingen op.

Opmerking: Voor optimale geluidskwaliteit voor programma's met alleen spraak, zoals nieuws- en praatprogramma's, zie "Spraakmodus."

Het volume van de lage tonen terugzetten op de fabrieksinstelling

Druk vijf seconden op BASS op de afstandsbediening om het volume van de lage tonen terug te zetten op de oorspronkelijke fabrieksinstelling.

Het statuslampje knippert drie keer wit en brandt daarna continu wit. De soundbar wordt teruggezet op de oorspronkelijke fabrieksinstellingen.

Spraakmodus

De spraakmodus biedt optimale geluidskwaliteit voor programma's met alleen spraak, zoals nieuws- en praatprogramma's, door het volume van de lage tonen op de soundbar lager te zetten.

Druk op de spraakknop (🗨) om te wisselen tussen spraakmodus en uw standaardaudio-instellingen.

Het statuslampje brandt oranje wanneer de spraakmodus is ingeschakeld.

Automatisch ontwaken

U kunt de soundbar zo instellen dat deze automatisch wordt ingeschakeld wanneer er een geluidssignaal wordt ontvangen.

Opmerking: De soundbar wordt uitgeschakeld na 60 minuten zonder activiteit.

Houd ⏻ op de afstandsbediening vijf seconden ingedrukt totdat u een toon hoort om te wisselen tussen automatisch ontwaken en de standaardinstellingen voor energiegebruik.

Het statuslampje brandt gedimd oranje wanneer de soundbar uitstaat en automatisch ontwaken is ingeschakeld.

Een afstandsbediening van een andere fabrikant dan Bose programmeren

U kunt een afstandsbediening van een andere fabrikant dan Bose, zoals de afstandsbediening van een kabel-/satellietdecoder, programmeren om de soundbar te bedienen. Raadpleeg de gebruikershandleiding van de afstandsbediening van de andere fabrikant of de website van de kabel- of satellietmaatschappij voor instructies.

Nadat de afstandsbediening van een andere fabrikant geprogrammeerd is, kunt u daarmee basisfuncties zoals aan/uit en volume bedienen.

Een *Bluetooth®*-apparaat koppelen

Met *Bluetooth®* draadloze technologie kunt u muziek streamen van voor *Bluetooth* geschikte smartphones, tablets, computers of andere audioapparaten naar de soundbar.

Voordat u muziek kunt streamen van een *Bluetooth*-apparaat moet u het apparaat met de soundbar koppelen.

1. Houd op de afstandsbediening de *Bluetooth*-knop ✱ ingedrukt totdat het *Bluetooth*-lampje blauw knippert.

   Zorg dat het *Bluetooth*-lampje blauw knippert voordat u het apparaat koppelt.

2. Zet op uw *Bluetooth*-apparaat de *Bluetooth*-functie aan.

   Tip: De *Bluetooth*-functie vindt u gewoonlijk in Instellingen. Instellingen wordt vaak aangegeven door een tandwielpictogram (⚙) op het startscherm.

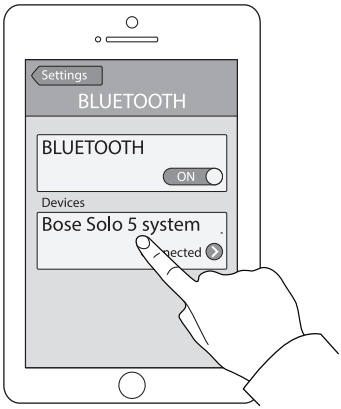

3. Selecteer **Bose Solo 5 system** in de lijst met apparaten.

   Na het koppelen verschijnt **Bose Solo 5 system** als verbonden in de lijst met apparaten.

4. Speel muziek af op het *Bluetooth*-apparaat om naar de soundbar te streamen.

Als u uw apparaat niet kunt koppelen

U moet mogelijk de *Bluetooth*-koppellijst van de soundbar wissen (zie pagina 25). Probeer opnieuw te koppelen nadat u de lijst hebt gewist.

Zie ‘Problemen oplossen’ op pagina 35 voor meer informatie.

Verbinding maken met een gekoppeld *Bluetooth*®-apparaat

U kunt audio van een *Bluetooth*-apparaat naar de soundbar streamen.

Opmerking: Als er meerdere apparaten zijn opgeslagen in de koppellijst van de soundbar, kan het een minuut of twee duren voordat het gekoppelde apparaat verbinding maakt. Het *Bluetooth*-lampje van de soundbar geeft de status van de verbinding aan (zie pagina 26).

1. Druk op de afstandsbediening op ✱.

   De soundbar maakt verbinding met de laatste twee apparaten die naar de soundbar hebben gestreamd.

2. Nadat er verbinding is gemaakt, speelt u muziek af op het *Bluetooth*-apparaat.

Als u geen audio kunt streamen van een gekoppeld apparaat

De verbinding van de soundbar met uw apparaat is mogelijk verbroken. Controleer het *Bluetooth*-lampje van de soundbar. Als het gekoppelde apparaat zich buiten het bereik van de soundbar bevindt, plaats het apparaat dan binnen het bereik.

Schakelen tussen verbonden apparaten

De soundbar ondersteunt meerpuntsconnectiviteit, zodat u naadloos kunt overschakelen tussen verbonden apparaten bij het afspelen van muziek.

De laatste twee apparaten die muziek naar de soundbar hebben gestreamd, blijven verbonden. Tijdens het afspelen kunt u audio op het streamende apparaat pauzeren en vervolgens muziek afspelen van een ander verbonden apparaat.

1. Pauzeer de muziek van het streamende apparaat.
2. Speel muziek of op een ander verbonden apparaat.
3. Herhaal stap 1 en 2 om te schakelen tussen verbonden apparaten.

De *Bluetooth*®-koppellijst van de soundbar wissen

Wanneer u een *Bluetooth*®-apparaat met de soundbar koppelt, wordt de verbinding opgeslagen in de koppellijst van de soundbar. Het kan nodig zijn de koppellijst te wissen als u geen verbinding kunt maken met een apparaat. Nadat u de lijst hebt gewist, moet u het apparaat opnieuw koppelen.

1. Houd ✱ 10 seconden ingedrukt, totdat het *Bluetooth*-lampje blauw knippert.
2. Verwijder **Bose Solo 5 system** op uw mobiele apparaat uit het *Bluetooth*-menu.

   De soundbar laat een toon horen en is klaar om een apparaat te koppelen (zie pagina 24).

Lampjes op de soundbar

Het statuslampje en het *Bluetooth*®-lampje aan de voorkant van de soundbar geven informatie over de activiteit van de soundbar.

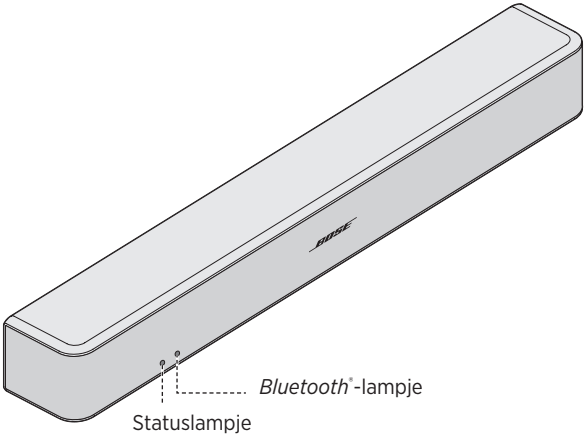

Statuslampje

Activiteit van het lampje	Status van het systeem
Uit	Soundbar uit (stand-by)
Groen	Continu brandend: De soundbar staat aan Knipperend: Het geluid van de soundbar is gedempt
Oranje	Gedimd: Stand-by, automatisch ontwaken is ingeschakeld Continu brandend: Spraakmodus Knipperend: Spraakmodus, het geluid van de soundbar is gedempt
Rood	Systeemfout: Bel de Bose-klantenservice. Zie het blad met contactgegevens in de doos.

Bluetooth-lampje

Activiteit van het lampje	Status van het systeem
Blauw	Knipperend: gereed om te koppelen
Wit	Knipperend: Bezig met verbinden Continu brandend: Verbonden

Het kan nodig zijn een andere installatiemethode te gebruiken om de volgende redenen:

- Geen geluid van een bron of bronnen die op de tv zijn aangesloten.
- Geen optische of coaxiale aansluiting op de tv.

Geen geluid van een bron of bronnen die op de tv zijn aangesloten

Sommige tv's leveren geen geluid van aangesloten bronnen aan de soundbar. Gebruik een andere installatiemethode om uw bron(nen) direct op de soundbar aan te sluiten.

Probleem	Wat te doen
Geen geluid van een bron die op de tv is aangesloten	Sluit uw bron op de soundbar aan met een van de twee kabelopties. (Zie pagina 28.)
Geen geluid van twee bronnen die op de tv zijn aangesloten	Sluit uw bronnen op de soundbar aan met optie 1 of optie 2. (Zie pagina 30.)

Geen optische of coaxiale aansluiting op de tv

Sommige tv's hebben geen optische of coaxiale aansluitingen. Gebruik een andere installatiemethode om de tv op de soundbar aan te sluiten.

Probleem	Wat te doen
De tv heeft alleen een analoog aansluiting	Sluit de tv aan met een stereokabel van 3,5 mm naar tulpstekkers (niet bijgeleverd). (Zie pagina 29.)
De tv heeft alleen een aansluiting voor een hoofdtelefoon	Sluit de tv aan met een stereokabel van 3,5 mm (niet bijgeleverd). (Zie pagina 32.)
De tv heeft geen audio-uitgangen	Gebruik de audio-uitgangen op een andere bron, zoals een kabel-/satellietdecoder, om de tv op de soundbar aan te sluiten. (Zie pagina 28.)

Een bron op de soundbar aansluiten

Als u geen geluid krijgt uit een bron, zoals een dvd-/Blu-ray Disc™-speler, kabel-/satellietdecoder, gamesysteem of DVR die op de tv is aangesloten, sluit deze dan op de soundbar aan. Gebruik slechts één audiokabel.

LET OP: Als u een optische kabel gebruikt, verwijder dan de beschermdopjes van beide uiteinden. Als u de stekker er verkeerd insteekt, kan dit leiden tot schade aan de stekker en/of de aansluiting.

1. Ga naar het aansluitpaneel **Audio OUT** (digitaal) aan de achterkant van uw bron.

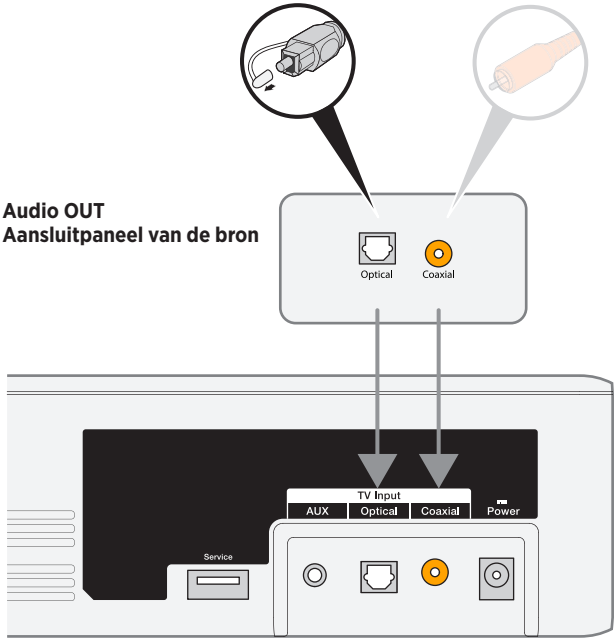

Bedieningspaneel van de soundbar

2. Kies een audiokabel.
3. Als u dit nog niet gedaan hebt, koppel dan de tv los van de soundbar.
4. Sluit de audiokabel van het aansluitpaneel **Audio Out** (digitaal) van uw kabel-/satellietdecoder aan op de soundbar.

   Opmerking: Koppel de videokabel van uw bron, zoals een HDMI™-kabel, niet los van de tv.

Een analoge aansluiting van een bron op de soundbar aansluiten.

Als uw bron geen optische of coaxiale aansluiting heeft, en alleen analoge aansluitingen (rood en wit) heeft, gebruik dan een stereokabel van 3,5 mm naar tulpstekkers (niet bijgeleverd) om deze op de soundbar aan te sluiten.

1. Als u dit nog niet gedaan hebt, koppel dan de tv los van de soundbar.
2. Sluit de analoge tulpkabel aan op de tulpaansluitingen (rood en wit) **Audio OUT** op uw bron.
3. Sluit de stereostekker aan op de **AUX** -aansluiting van de soundbar.

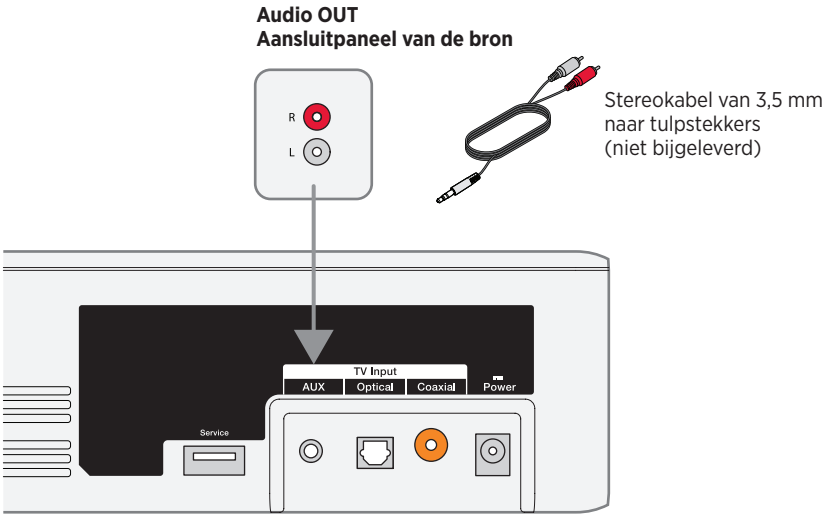

Bedieningspaneel van de soundbar

Twee bronnen op de soundbar aansluiten

Als u geen geluid krijgt uit geen enkele bron, zoals een dvd-/Blu-ray Disc™-speler, kabel-/satellietdecoder, gamesysteem of DVR die op de tv is aangesloten, sluit deze dan op de soundbar aan. Gebruik slechts één audiokabel voor elke bron.

1. Ga naar het aansluitpaneel **Audio OUT** (digitaal) aan de achterkant van elke bron.
2. Kies een afzonderlijke audiokabel voor elke bron en gebruik optie 1 of optie 2 (zie pagina 31).

   Opmerking: U MOET ofwel optie 1 ofwel optie 2 gebruiken. Gebruik de coaxkabel en de optische kabel niet tegelijkertijd.

3. Als u dit nog niet gedaan hebt, koppel dan de tv los van de soundbar.
4. Sluit de gekozen audiokabel van het aansluitpaneel **Audio Out** (digitaal) van elke bron afzonderlijk aan op de soundbar.

   Opmerking: Koppel de videokabel van uw bron, zoals een HDMI™-kabel, niet los van de tv.

Optie 1

Deze afbeelding toont twee aansluitingen van bronnen met een optische kabel en een stereokabel van 3,5 mm naar tulpstekkers (niet bijgeleverd).

LET OP: Als u een optische kabel gebruikt, verwijder dan de beschermdopjes van beide uiteinden. Als u de stekker er verkeerd insteekt, kan dit leiden tot schade aan de stekker en/of de aansluiting.

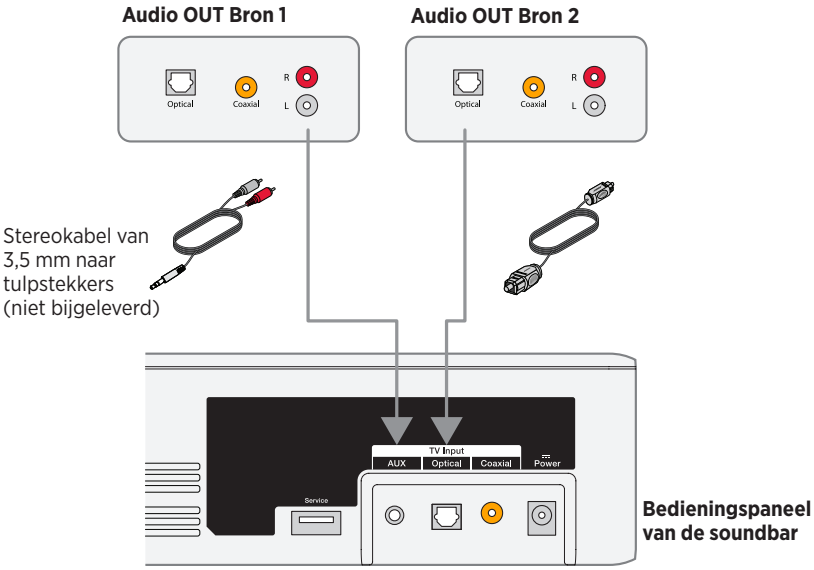

Optie 2

Deze afbeelding toont twee aansluitingen van bronnen met een coaxkabel en een stereokabel van 3,5 mm naar tulpstekkers (niet bijgeleverd).

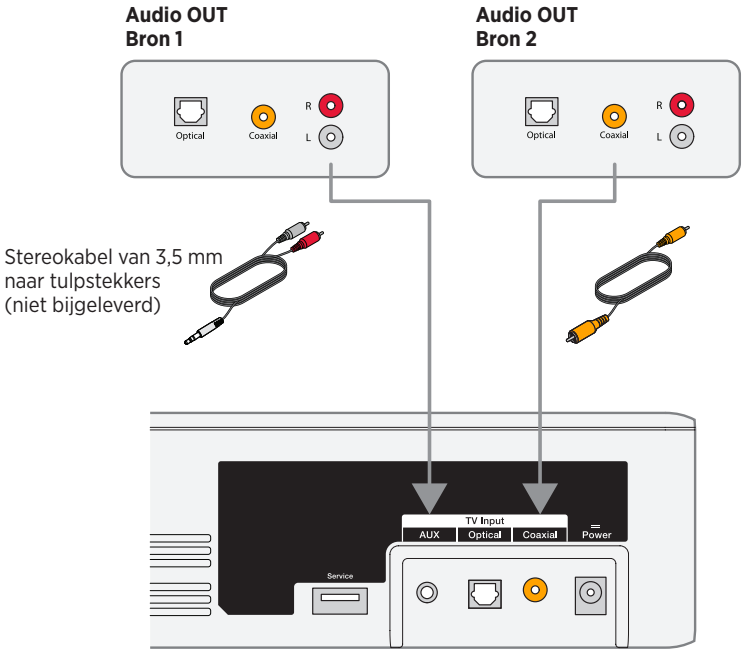

Bedieningspaneel van de soundbar

Twee bronnen gebruiken die zijn aangesloten op de soundbar

Schakel bronnen uit wanneer deze niet in gebruik zijn. Om audio van de ene bron aan de soundbar te kunnen leveren, moet de andere bron uitstaan.

Een hoofdtelefoonaansluiting van een tv op de soundbar aansluiten

Als de tv alleen een hoofdtelefoonaansluiting heeft, gebruik dan een stereokabel van 3,5 mm (niet bijgeleverd) om deze op de soundbar aan te sluiten.

1. Sluit de stereostekker aan op de hoofdtelefoonaansluiting van de tv.
2. Sluit het andere uiteinde van de kabel aan op de aansluiting **AUX** op de soundbar.
3. Controleer of de luidsprekers van de tv aanstaan. Zie de gebruikershandleiding van de tv voor meer informatie.
4. Voor optimale volumeregeling vanaf de soundbar:
   - Zet het volume van de tv op 75 procent van het maximum.
   - Stel vervolgens het volume van de soundbar in met de afstandsbediening.

Bedieningspaneel van de soundbar

Verbinden met een Bose Home Speaker of Soundbar

Met de SimpleSync™-technologie van Bose kunt u uw Bose Solo 5 TV sound system verbinden met een Bose Home Speaker of Bose Soundbar, zodat er in twee verschillende kamers tegelijk naar hetzelfde liedje kan worden geluisterd.

Opmerking: De SimpleSync™-technologie heeft een *Bluetooth*®-bereik van 9 meter. Muren en bouwmaterialen kunnen de ontvangst beïnvloeden.

Compatibele producten

U kunt uw Bose Solo 5 TV sound system verbinden met alle andere producten uit de Bose-homespeakerserie.

Populaire compatibele producten zijn onder meer:

- Bose Smart Soundbar 700
- Bose Soundbar 500
- Bose Home Speaker 500
- Bose Home Speaker 300
- Bose Portable Home Speaker

Er worden regelmatig nieuwe producten toegevoegd. Voor meer informatie en een volledige lijst gaat u naar: worldwide.Bose.com/Support/Groups

Verbinden via de Bose Music-app

1. Houd op de afstandsbediening van uw Bose Solo 5 TV sound system de *Bluetooth*-knop ⁑ ingedrukt totdat het *Bluetooth*-lampje op uw Bose Solo 5 TV sound system blauw knippert.

2. Gebruik de Bose Music-app om uw Bose Solo 5 TV sound system te verbinden met een compatibel Bose-product. Ga voor meer informatie naar: worldwide.Bose.com/Support/Groups

Opmerkingen:

- Zorg dat uw Bose Solo 5 TV sound system zich binnen 9 m van uw Bose Home Speaker of Bose Soundbar bevindt.
- U kunt uw Bose Solo 5 TV sound system met slechts één product tegelijk koppelen.

Opnieuw verbinden met een Bose Home Speaker of Soundbar

Schakel uw Bose Solo 5 TV sound system in (zie pagina 18).

Uw Bose Solo 5 TV sound system probeert verbinding te maken met de twee laatst verbonden *Bluetooth*®-apparaten, waaronder uw Bose Home Speaker of Bose Soundbar.

Opmerkingen:

- Uw Bose Home Speaker of Bose Soundbar moet zich binnen het bereik bevinden (9 m) en ingeschakeld zijn.
- Als uw Bose Solo 5 TV sound system geen verbinding maakt, breng de verbinding dan tot stand via de Bose Music-app. Deze optie bevindt zich in het menu Instellingen.

Problemen oplossen

Probleem	Wat te doen
Geen vermogen	• Sluit beide uiteinden van het netsnoer goed aan. • Sluit het netsnoer aan op een werkend stopcontact. • Verwijder de netstekker minstens één minuut uit het stopcontact en sluit deze vervolgens weer aan.
Geen geluid	• Schakel het geluid van de soundbar opnieuw in. • Zet het volume hoger. • Sluit de audiokabel aan op een aansluiting op de tv met het label **Audio Output** of **Audio OUT**, en niet op Audio Input of Audio IN. • Gebruik slechts één audiokabel. • Zorg dat alle kabels goed zijn aangesloten. • Als u een kabel-/satellietdecoder of andere secundaire bron gebruikt voor het geluid, selecteer dan de juiste tv-ingang. • Schakel de audio-uitgang van de tv in en selecteer de juiste instelling, zoals **Stereo** of **5.1 Channel Audio**. Zie de gebruikershandleiding van de tv voor meer informatie. • Gebruik een andere installatiemethode (zie pagina 27). • Als u twee bronnen aansluit: – Schakel de andere bron uit. – Zorg dat u geen optische kabel en coaxkabel gebruikt. • Als de soundbar is aangesloten op een tv-uitgang met het label VARIABLE (VAR), schakel dan de luidsprekers van de tv uit, zet het volume van de tv op 75 procent van het maximum en schakel het geluid van de tv in. • Bij aansluiting via de hoofdtelefoonuitgang van een tv zet u het volume van de tv op het maximum. • Verwijder de netstekker minstens één minuut uit het stopcontact en sluit deze vervolgens weer aan.

Probleem	Wat te doen
Kan geen *Bluetooth*® afspelen	• Op de soundbar: – Koppel een apparaat (zie pagina 24). – Wis de koppellijst van de soundbar (zie pagina 25). – Probeer een ander apparaat te koppelen. • Op uw *Bluetooth*-apparaat: – Zet de *Bluetooth*-functie uit en weer aan. – Verwijder de soundbar uit het *Bluetooth*-menu. Koppel opnieuw. – Gebruik een andere muziekbron. – Controleer of uw *Bluetooth*-apparaat compatibel is. Raadpleeg de gebruikershandleiding van uw *Bluetooth*-apparaat. • Zet het volume op de soundbar, uw mobiele apparaat en de muziekbron hoger. • Zorg dat u het juiste apparaat gebruikt. • Als er meer dan één *Bluetooth*-apparaat aangesloten is, pauzeer dan het streamende apparaat eerst. • Verbreek de verbinding met andere *Bluetooth*-apparaten wanneer deze niet in gebruik zijn. • Zie “Vervormd geluid” of “Geen geluid.”
Vervormd geluid	• Zorg dat de kabelaansluitingen op de soundbar en de tv (of andere aangesloten bronnen) vastzitten. • Als de soundbar is aangesloten op een tv-uitgang met het label VARIABLE (VAR), zet dan het volume van de tv lager. • Gebruik een andere installatiemethode (zie pagina 27). • Als u de soundbar aan de muur monteert, stel dan het geluid bij (zie pagina 37). • Verwijder de netstekker minstens één minuut uit het stopcontact en sluit deze vervolgens weer aan.
De afstandsbediening werkt niet goed of helemaal niet	• Controleer de batterijen om te zien of deze goed zijn aangebracht of vervangen moeten worden (zie pagina 37). • Richt de afstandsbediening op de soundbar. • Controleer of het statuslampje knippert wanneer u op de volumeknop of op de knop Dempen op de afstandsbediening drukt. • Verwijder de netstekker minstens één minuut uit het stopcontact en sluit deze vervolgens weer aan.
Er komt geluid uit de tv	• Zet de luidsprekers van de tv uit (zie pagina 18). • Zet het geluid van de tv uit of zachter.
De soundbar maakt geen verbinding met een Bose Home Speaker of Bose Soundbar	Zorg dat uw soundbar klaar is voor verbinding. Houd op de afstandsbediening van uw Bose Solo 5 TV sound system de *Bluetooth*-knop ᛒ ingedrukt totdat het *Bluetooth*-lampje op uw Bose Solo 5 TV sound system blauw knippert. Zorg dat uw Bose Solo 5 TV sound system zich binnen 9 m van uw Bose Home Speaker of Bose Soundbar bevindt.

Probleem	Wat te doen
De soundbar wordt niet opnieuw verbonden met een eerder verbonden Bose Home Speaker of Bose Soundbar	Maak verbinding via de Bose Music-app. Deze optie bevindt zich in het menu Instellingen.
Vertraagde audio bij verbinding met een Bose Home Speaker of Bose Soundbar	Ga naar btu.Bose.com en controleer of er software-updates beschikbaar zijn.
Het statuslampje is rood	Systeemfout: Bel de Bose-klantenservice. Zie het blad met contactgegevens in de doos.

Het geluid bijstellen voor wandbevestiging

Nadat u de soundbar aan de wand hebt bevestigd, stelt u het geluid bij voor betere lage tonen.

Houd 🗨 vijf seconden ingedrukt.

Tip: Als u de soundbar van de wand verwijdert, herhaal dit dan om de soundbar terug te zetten op de standaardaudio-instellingen.

De batterijen van de afstandsbediening vervangen

Vervang beide batterijen als de afstandsbediening niet meer werkt of als het bereik lijkt te zijn verminderd. Gebruik alkalinebatterijen.

1. Schuif de klep van het batterijvakje aan de achterkant van de afstandsbediening open.
2. Verwijder beide batterijen.
3. Gooi de batterijen weg in overeenstemming met de voorschriften in uw regio.
4. Plaats twee AA (IEC-LR6)-batterijen van 1,5 V of gelijkwaardig. Zorg dat de + en – op de batterijen overeenkomen met de + en – in het vakje.
5. Schuif het klepje van het batterijvakje weer dicht.

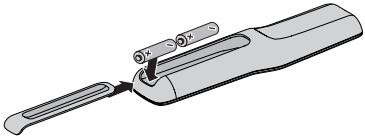

Schoonmaken

- Maak de buitenkant van het systeem schoon met een zachte, droge doek.
- Gebruik geen spuitbussen in de buurt van het systeem. Gebruik geen oplosmiddelen, chemicaliën of schoonmaakmiddelen die alcohol, ammoniak of schuurmiddelen bevatten.
- Zorg dat er geen vloeistof in openingen wordt gemorst.

Klantenservice

Voor verdere hulp neemt u contact op met de Bose-klantenservice. Zie het blad met contactgegevens in de doos.

Beperkte garantie

Voor uw systeem geldt een beperkte garantie. Bezoek onze website op global.Bose.com/warranty voor informatie over de beperkte garantie.

Om het product te registreren, gaat u naar global.Bose.com/register voor instructies. Als u het product niet registreert, is dit niet van invloed op uw rechten onder de beperkte garantie.

Technische informatie

Ingangsspecificaties

Ingang: 20 V gelijkstroom, max. 30 W

Lea y conserve todas las instrucciones de uso y seguridad.

Por la presente, Bose Corporation declara que este producto cumple con los requisitos esenciales y con otras cláusulas relevantes de la Directiva 2014/53/EU y con todos los demás requisitos de directivas correspondientes de la UE. La declaración de conformidad completa se puede encontrar en: www.Bose.com/compliance

Instrucciones importantes de seguridad

1. Lea estas instrucciones.
2. Conserve estas instrucciones.
3. Tenga en cuenta las advertencias.
4. Siga todas las instrucciones.
5. No use este aparato cerca del agua.
6. Límpielo solamente con un paño seco.
7. No bloquee ninguna abertura de ventilación. Realice la instalación conforme a las instrucciones del fabricante.
8. No lo coloque cerca de ninguna fuente de calor, como radiadores, rejillas de calefacción, estufas u otros aparatos (incluidos los amplificadores) que produzcan calor.
9. Proteja el cable de corriente de forma que nadie lo pise o lo perfore, especialmente en enchufes, receptáculos de tomas múltiples y en el punto donde sale del dispositivo.
10. Use solamente los accesorios especificados por el fabricante.
11. Use solamente con el carro, el pie, el trípode, el soporte o la mesa especificado por el fabricante, o vendido con el dispositivo. Cuando se usa un carro, tenga precaución al mover el carro con el dispositivo para evitar lesiones por tropiezos.
12. Desenchufe este aparato durante tormentas eléctricas o cuando no lo utilice durante períodos de tiempo prolongados.
13. Derive todas las tareas de servicio a personal calificado. Se requieren tareas de servicio si el aparato se daña de alguna manera, por ejemplo si se dañó el enchufe o cable de alimentación, si se derramó líquido o cayeron objetos dentro del aparato, si el aparato estuvo expuesto a la lluvia o la humedad, si no funciona normalmente, o si se cayó.

ADVERTENCIAS/PRECAUCIONES

Este símbolo en el producto significa que existe tensión peligrosa, sin aislamiento dentro de la carcasa del producto que puede presentar un riesgo de descarga eléctrica.

Este símbolo en el producto significa que existen instrucciones de funcionamiento y mantenimiento importantes en esta guía.

Contiene piezas pequeñas que pueden representar un riesgo de asfixia. No es indicado para niños menores de 3 años.

Este producto contiene material magnético. Consulte con su médico si esto podría afectar a un dispositivo médico implantable.

- Para reducir el riesgo de incendio o descarga eléctrica, no exponga este producto a la lluvia ni a la humedad.
- NO exponga el aparato a goteos o salpicaduras, no coloque encima, ni cerca del aparato, objetos llenos con líquido como jarrones.
- Mantenga el producto lejos del fuego y de fuentes de calor. No coloque sobre el producto, o en su proximidad fuentes de llamas al descubierto, como velas encendidas.
- NO altere el producto sin autorización.
- NO use un convertidor de corriente con este producto.
- NO lo use en vehículos o embarcaciones.
- El cable del altavoz y los cables de interconexión que se incluyen con este sistema no están aprobados para instalaciones en pared. Consulte los códigos de edificación local para el tipo correcto de cables que se necesitan para las instalaciones en pared.
- Use este producto solamente con la fuente de alimentación suministrada.
- Si se utiliza la clavija de conexión de red o el acoplador del artefacto como el dispositivo de desconexión, el dispositivo de desconexión deberá permanecer listo para funcionar.
- Las baterías suministradas con este producto pueden presentar un riesgo de incendio o quemadura química si no se manipulan correctamente.
- NO exponga productos con batería al calor excesivo (por ejemplo, no guardar en sitios con luz directa del sol, cerca de fuego o similar).
- Use solo el equipamiento de montaje provisto con el producto.
- NO lo monte sobre una superficie que no sea resistente, o que presente riesgos escondidos, como cables de electricidad o cañerías. Si no está seguro sobre cómo instalar el soporte, comuníquese con un instalador profesional calificado. Asegúrese de que el soporte esté instalado de acuerdo con el código de edificación local.
- Debido a los requisitos de ventilación, Bose no recomienda colocar el producto en un espacio reducido como una cavidad en la pared o un gabinete cerrado.

INFORMACIÓN REGULATORIA Y LEGAL

NOTA: Este equipo ha sido sometido a prueba y se ha comprobado que cumple con los límites de un dispositivo digital Clase B, conforme a la Parte 15 de las reglas de la FCC. Estos límites están diseñados para ofrecer una protección razonable contra la interferencia perjudicial en una instalación domiciliaria. Este equipo genera, usa y puede irradiar energía de radiofrecuencia y, si no se instala y se usa conforme a las instrucciones, puede causar una interferencia perjudicial a las comunicaciones de radio. Sin embargo, no se garantiza que la interferencia no se produzca en una instalación en particular. Si este equipo causa interferencias perjudiciales en la recepción de radio o televisión, que se puede determinar al apagar y encender el equipo, se aconseja al usuario intentar corregir la interferencia mediante una o más de las siguientes medidas:

- Reoriente o reubique la antena receptora.
- Aumente la separación entre el equipo y el receptor.
- Conecte el equipo a una salida eléctrica en un circuito diferente al que está conectado el receptor.
- Consulte con el distribuidor o con un técnico en radio o televisión experimentado para obtener ayuda.

Los cambios o las modificaciones no aprobadas expresamente por Bose Corporation podrían invalidar la autoridad del usuario para operar el equipo.

Este dispositivo cumple con la parte 15 de las reglas de la FCC y con las normas RSS sin licencia de ISED Canada. El funcionamiento está sujeto a las siguientes dos condiciones: (1) Este dispositivo no debe provocar interferencias dañinas y (2) Este dispositivo debe aceptar cualquier interferencia recibida, incluida la interferencia que puede causar un funcionamiento no deseado.

Este aparato digital Clase B cumple con las normas canadienses ICES-003.

CAN ICES-3(B)/NMB-3(B)

Este dispositivo cumple con los límites de exposición a la radiación de la FCC y de ISED Canada RF establecidos para la población en general. No se lo debe ubicar ni operar junto con ninguna otra antena o transmisor.

Este equipo cumple con los límites de exposición a la radiación establecidos para un ambiente no controlado. Este equipo debe instalarse y operarse a una distancia mínima de 20 cm entre el radiador y su cuerpo.

Modelo: 418775

Para Europa:

Banda de frecuencia de funcionamiento 2400 a 2483,5 MHz.

Potencia de transmisión máxima menor que 20 dBm EIRP.

Potencia de transmisión máxima está por debajo de los límites regulatorios y la prueba SAR no es necesaria y está exenta según las regulaciones aplicables.

Este símbolo significa que el producto no debe desecharse como residuo doméstico y que debe entregarse a un centro de recolección apropiado para reciclaje. La eliminación y el reciclado adecuados ayudan a proteger los recursos naturales, la salud de las personas y el medioambiente. Para obtener más información sobre la eliminación y el reciclado de este producto, póngase en contacto con su municipio, el servicio de gestión de residuos o el comercio donde haya comprado este producto.

Normas de gestión para dispositivos de radiofrecuencia de baja potencia

Artículo XII

Según la “Regulación de administración para dispositivos de radiofrecuencia de bajo consumo” sin el permiso concedido por la NCC, cualquier empresa, compañía o usuario no puede cambiar la frecuencia, mejorar la potencia de transmisión ni alterar las características originales así como el desempeño de los dispositivos de radiofrecuencia de bajo consumo.

Artículo XIV

Los dispositivos de radiofrecuencia de baja potencia no deberían afectar la seguridad del avión ni interferir con las comunicaciones legales; si se determinara una interferencia, el usuario deberá dejar de operar de inmediato hasta que no se perciba interferencia. Dichas comunicaciones legales significan comunicaciones de radio operadas conforme con la Ley de telecomunicaciones.

Los dispositivos de radiofrecuencia de baja potencia deben ser susceptibles a la interferencia de las comunicaciones legales o de los dispositivos de ondas de radio ISM.

Tabla del estado de corriente del producto

El producto, de acuerdo con la directiva Ecodesign Requirements for Energy Related Products Directive 2009/125/EC, cumple con las siguientes normas o documentos: Regulación (EC) No. 1275/2008, modificada por la Regulación (EU) No. 801/2013.

Información de estado de corriente requerido	**Modos de corriente**	
	Modo de espera	**Modo de espera en red**
Consumo de corriente en modo de corriente especificado, entrada de 230V/50Hz	≤ 0,5 W	No disponible*
Tiempo después del cual el equipo se cambia automáticamente de modo	< 2,5 horas	No disponible*
El consumo de corriente está en modo de espera en red si todos los puertos de la red con cable están conectados y todos los puertos de red inalámbricos están activados, a entrada de 230V/50Hz	No disponible	No disponible*
Procedimientos de desactivación/activación de puerto de red. La desactivación de todas las redes activarán el modo de espera.	***Bluetooth***: Desactive borrando la lista de dispositivos emparejados manteniendo presionado el botón Bluetooth por 10 segundos. Active emparejando con una fuente *Bluetooth*. *el producto no usa un modo de espera en red para una conexión Bluetooth® y no se puede configurar a una red a través de Wi-Fi® o Ethernet	

Información técnica de la fuente de alimentación externa

La fuente de alimentación externa suministrada con el producto, de acuerdo con la directiva europea de Diseño ecológico de productos relacionados con la energía 2009/125/EC, cumple con las siguientes normas o documentos: Reglamento de la Comisión (UE) 2019/1782.

Fabricante	Bose Products B.V.
Número de registro comercial	36037901
Dirección	Gorslaan 60 1441 RG Purmerend Países Bajos
Identificador de modelo	DT20V-1.8C-DC
Voltaje de entrada	100V/-240V
Frecuencia de CA de entrada	50Hz/60Hz
Voltaje de salida	20V CC
Corriente de salida	1,8A
Potencia de salida	36W
Eficiencia media en activo	89,0%
Eficiencia a carga baja (10%)	88,3%
Consumo de energía sin carga	0,08W

廢電池請回收

Deseche correctamente las baterías usadas, cumpliendo con las reglamentaciones locales. No incinere.

Tabla de sustancias peligrosas restringidas en China

Nombres y contenidos de las sustancias o elementos tóxicos o peligrosos						
	Sustancias y elementos tóxicos o peligrosos					
Nombre de parte	**Plomo (Pb)**	**Mercurio (Hg)**	**Cadmio (Cd)**	**Hexavalente (CR(VI))**	**Bifenilo polibromado (PBB)**	**Difeniléter polibromado (PBDE)**
PCB	X	O	O	O	O	O
Partes metálicas	X	O	O	O	O	O
Partes plásticas	O	O	O	O	O	O
Altavoces	X	O	O	O	O	O
Cables	X	O	O	O	O	O
Esta tabla se preparó conforme a las cláusulas de SJ/T 11364. O: Indica que esta sustancia tóxica o peligrosa contenida en todos los materiales homogéneos para esta parte es inferior al requisito de límite de GB/T 26572.						
X: Indica que esta sustancia tóxica o peligrosa que está presente en al menos uno de los materiales homogéneos utilizados para esta parte se encuentra por encima del requisito de límite de GB/T 26572.						

Tabla de sustancias peligrosas restringidas en Taiwán

Nombre del equipo: Bose® Solo, Designación de tipo: 410376						
	Sustancias restringidas y símbolos químicos					
Unidad	Plomo (pb)	Mercurio (Hg)	Cadmio (Cd)	Cromo hexavalente (Cr+6)	Bifenilo polibromado (PBB)	Difenil éteres polibromados (PBDE)
PCB	-	○	○	○	○	○
Partes metálicas	-	○	○	○	○	○
Partes plásticas	○	○	○	○	○	○
Altavoces	-	○	○	○	○	○
Cables	-	○	○	○	○	○
Nota 1: "○" indica que el porcentaje de contenido de la sustancia restringida no excede el porcentaje del valor de referencia presente. **Nota 2:** El "–" indica que la sustancia restringida corresponde a la exención.						

Complete y conserve para su registro

Los números de serie y de modelo se encuentran en la parte inferior de la barra de sonido y en el empaque del control remoto.

Número de serie: _____

Número de modelo: _____

Guarde el recibo con la guía del usuario. Ahora es un buen momento para registrar su producto Bose. Puede hacerlo fácilmente visitando global.Bose.com/register

Fecha de fabricación: El octavo dígito del número de serie indica el año de fabricación; "0" es 2010 o 2020.

Importador en China: Bose Electronics (Shanghai) Company Limited, Part C, Plant 9, No. 353 North Riying Road, China (Shanghai) Pilot Free Trade Zone

Importador en UE: Bose Products B.V., Gorslaan 60, 1441 RG Purmerend, Países Bajos

Importador en Taiwán: Sucursal de Bose en Taiwán, 9F-A1, No. 10, Section 3, Minsheng East Road, Taipei City 104, Taiwán Número de teléfono: +886-2-25147676

Importador en México: Bose de México, S. de R.L. de C.V., Paseo de las Palmas 405-204, Lomas de Chapultepec, 11000 México, D.F. Número de teléfono: +5255 (5202) 3545

La ID de CMIIT se encuentra en la etiqueta del producto en el panel posterior.

California: Contiene una batería de ion-litio con material de perclorato, puede requerir un manejo especial. Ver www.dtsc.ca.gov/hazardouswaste/perchlorate

INFORMACIÓN REGULATORIA Y LEGAL

La marca y los logotipos de *Bluetooth*® son marcas comerciales registradas propiedad de Bluetooth SIG Inc. y cualquier uso de dichas marcas por parte de Bose Corporation se encuentra bajo licencia.

Blu-ray Disc™ y Blu-ray™ son marcas comerciales de Blu-ray Disc Association.

Dolby Audio Fabricado con licencia de Dolby Laboratories. Dolby, Dolby Audio y el símbolo de las dos D son marcas comerciales de Dolby Laboratories Licensing Corporation.

Sede central de Bose Corporation: 1-877-230-5639

©2020 Bose Corporation. No se puede reproducir, modificar, distribuir, o usar de otra manera ninguna parte de este trabajo sin previo consentimiento por escrito.

Introducción

Acerca del sistema de audio para televisor 11
Características del sistema 11
Desembalar 12

Instalación del sistema

Instalar la barra de sonido 13
Colocación de la barra de sonido de muestra 13
Montar la barra de sonido en la pared 13
Opciones de cables 14
Conectar el televisor 14
Conectar la barra de sonido 15
Opción 1: Cable óptico (Preferido) 15
Opción 2: Cable coaxial 16
Conexión a la fuente de alimentación 17
Anillo de montaje 17
Apagar los altavoces del televisor 18
Encender la barra de sonido 18
Confirmar que los altavoces del televisor estén apagados 18

Uso del sistema

Botones del control remoto 19
Programar el control remoto universal 20
Personalizar el botón de encendido 21
Resincronizar el sistema de cable/satélite y el televisor 21
Cambiar de una fuente a otra 22
Botones de funciones 22
Ajustar el volumen 22
Ajustar el nivel de los bajos 22
Restablecer el nivel de los bajos 23
Modo de diálogo 23
Activación automática 23
Programar un control remoto que no sea de Bose 23

Bluetooth®

Emparejar un dispositivo *Bluetooth*® 24
Conectar a un dispositivo *Bluetooth*® emparejado..... 25
Cambiar entre dispositivos conectados 25
Borrar la lista de dispositivos emparejados con *Bluetooth*®. 25

Obtener información del sistema

Indicadores de la barra de sonido..... 26
Indicador de estado..... 26
Indicador *Bluetooth*® 26

Configuración alternativa

No hay sonido proveniente de las fuentes conectadas al televisor..... 27
No hay un conector óptico o coaxial en el televisor..... 27

Conectar productos Bose

Conectar a una barra de sonido o un altavoz Bose Home Speaker 33
Productos compatibles 33
Conectar usando la aplicación Bose Music 33
Reconectar a una barra de sonido o un altavoz Bose Home Speaker..... 34

Cuidado y mantenimiento

Solución de problemas..... 35
Ajustar el audio para el montaje en la pared..... 37
Reemplazar las baterías del control remoto 37
Limpieza 38
Servicio de atención al cliente..... 38
Garantía limitada..... 38
Información técnica 38

Acerca del sistema de audio para televisor

El sistema de audio para televisor ofrece sonido amplio y nítido desde la barra de sonido compacta.

Características del sistema

- Las tecnologías Videostage® y TrueSpace® ofrecen muchos de los beneficios de un home theater de cinco altavoces en una sola barra de sonido.
- La elegante barra de sonido de excelente diseño se adapta fácilmente al frente del televisor.
- Se conecta con un solo cable de audio para una fácil configuración.
- El control remoto universal programable enciende/apaga el televisor, el sistema de cable/satélite y el sistema con presionar un botón.
- Transmita música desde dispositivos *Bluetooth*®.
- Guarda hasta ocho dispositivos *Bluetooth* en la lista de dispositivos conectados.
- Conecta hasta dos dispositivos *Bluetooth*, lo que permite cambiar fácilmente entre dispositivos.
- Anillo de montaje para ocultar la fuente de alimentación detrás del televisor instalado.
- La barra de sonido se puede montar en la pared (kit disponible por separado).

Desembalar

Desembale cuidadosamente la caja y confirme que estén incluidas las siguientes partes:

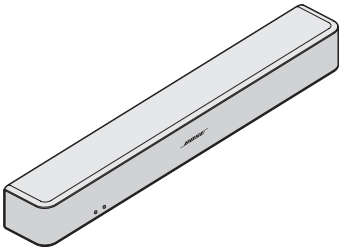

Barra de sonido

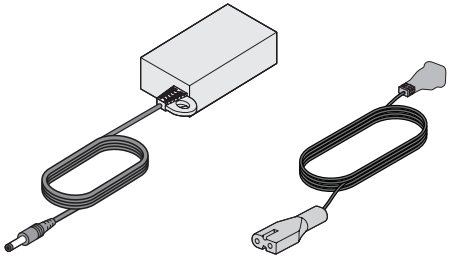

Fuente de alimentación y cable*

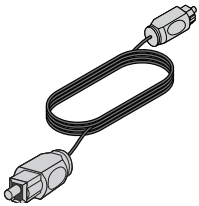

Cable óptico

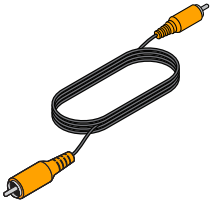

Cable coaxial
(Europa solamente)

Control remoto universal
(baterías suministradas)

*Puede entregarse con múltiples cables de corriente. Se suministra el cable de corriente adecuado para su región.

Nota: Si parte del sistema está dañado, no lo use. Comuníquese con un representante autorizado de Bose® o al Servicio de atención al cliente de Bose. Remítase a la hoja de contacto que se encuentra en la caja.

Instalar la barra de sonido

- Coloque la barra de sonido sobre sus patas frente al televisor.
- No coloque el televisor sobre la barra de sonido.
- Asegúrese de que haya una salida de alimentación de CA (red eléctrica) cerca.

Para evitar interferencia inalámbrica:

- Mantenga la barra de sonido alejada de cualquier equipo inalámbrico.
- Coloque la barra de sonido alejada de gabinetes metálicos, de otros componentes de audio/video y de fuentes de calor directo.

Colocación de la barra de sonido de muestra

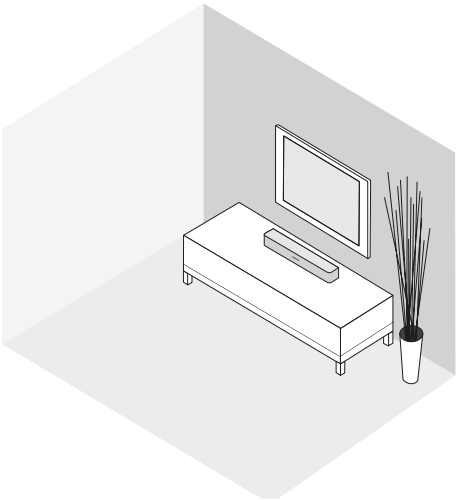

Montar la barra de sonido en la pared

Puede montar la barra de sonido en la pared. Para comprar el kit de montaje de pared WB-120, contacte a su distribuidor local de Bose® o visite www.Bose.com

Luego de montar la barra de sonido en la pared y de instalar la barra de sonido, ajuste el audio para mejorar el sonido de los bajos (vea la página 37).

PRECAUCIÓN: No use ningún otro hardware para montar la barra de sonido.

Opciones de cables

Conecte el televisor a la barra de sonido usando una de las dos opciones de cable digital. El cable óptico es el método preferido de conexión.

Nota: Si el televisor no tiene un conector óptico o coaxial, vea “Configuración alternativa” en la página 27.

1. En la parte posterior del televisor, busque el panel de conectores **Audio OUT** (digital).

   Nota: Debe conectar el cable de audio en el panel de conectores Audio OUT.

Es posible que el panel de conectores del televisor aparezca como se muestra. Busque la forma o el color (coaxial) del conector.

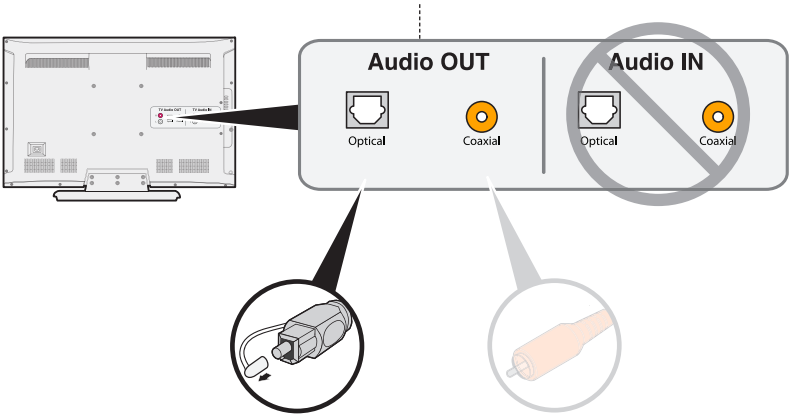

Opción 1:
Cable óptico (audio digital)
Método preferido de conexión.

Opción 2:
Cable coaxial (audio digital)
Utilícelo si no hay una salida óptica disponible.

2. Elegir un cable de audio.

Conectar el televisor

Enchufe un extremo del cable de audio al conector **Audio OUT** (digital) correcto del televisor.

PRECAUCIÓN: Si usa un cable óptico, quite los protectores de ambos extremos. Si inserta el enchufe con una orientación incorrecta, se puede dañar el enchufe y/o el conector.

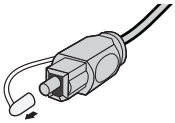

Conectar la barra de sonido

Después de conectar el cable de audio al televisor, conecte el otro extremo de la barra de sonido. Use solo un cable de audio.

Para obtener instrucciones sobre la conexión de un cable coaxial, consulte página 16.

Opción 1: Cable óptico (Preferido)

PRECAUCIÓN: Verifique que haya quitado el protector de ambos extremos del cable óptico. Si inserta el enchufe con una orientación incorrecta, se puede dañar el enchufe y/o el conector.

1. Sujete el enchufe del cable óptico con el logotipo de Bose mirando hacia abajo.
2. Alinee el enchufe con el conector **Optical** de la barra de sonido e inserte el enchufe con cuidado.

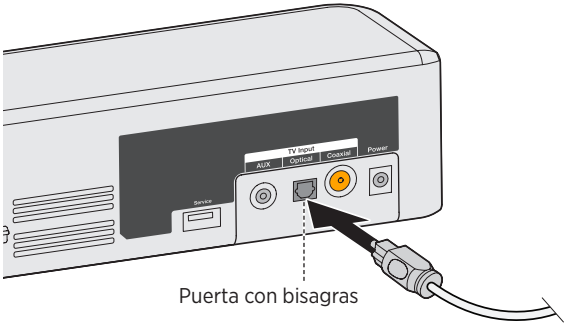

Nota: El conector tiene una puerta con bisagras que se desplaza cuando inserta el enchufe.

3. Empuje firmemente el enchufe en el conector hasta que escuche o sienta que hace clic.

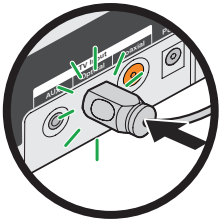

Opción 2: Cable coaxial

Inserte el otro extremo del cable coaxial al conector **Coaxial** de la barra de sonido.

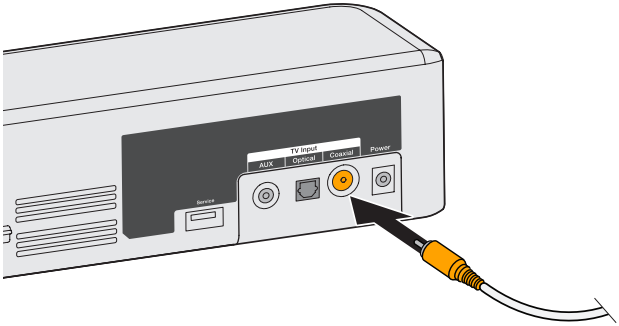

Conexión a la fuente de alimentación

1. Enchufe la fuente de alimentación en el conector **Power**.

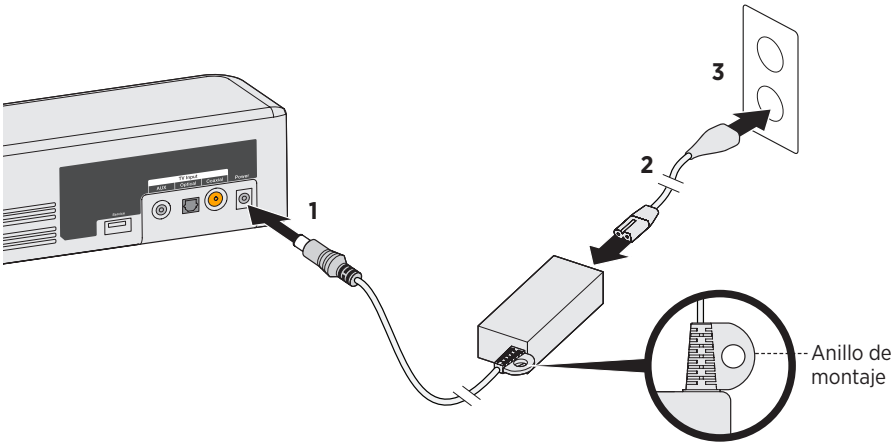

2. Enchufe un extremo del cable de corriente a la fuente de alimentación.
3. Enchufe el otro extremo a una salida viva de CA (red eléctrica).

   La barra de sonido emite un sonido.

Anillo de montaje

Use el anillo de montaje para ocultar la fuente de alimentación detrás del televisor instalado. Instale el anillo de montaje al soporte de pared del televisor con las abrazaderas plásticas o los precintos de alambre (no suministrados).

Apagar los altavoces del televisor

Para evitar un sonido distorsionado, apague los altavoces del televisor.

Consulte la guía del usuario del televisor para obtener más información.

Encender la barra de sonido

1. Encienda el televisor.
2. Si usa un sistema de cable/satélite u otra fuente secundaria, encienda la fuente.
3. Presione el botón de encendido (⏻) en el control remoto.
   El indicador de estado parpadea de color verde.

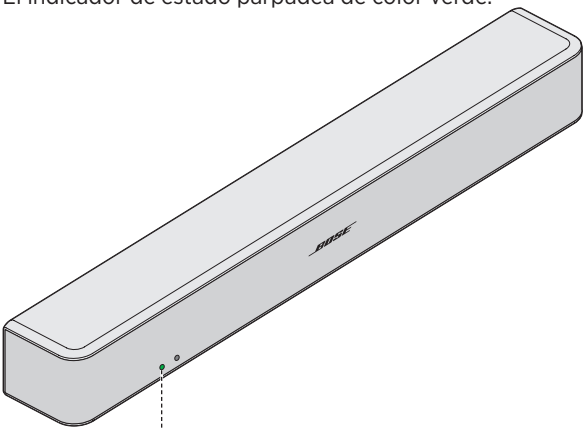

4. Verifique si la barra de sonido emite sonido.

   Nota: Si no escucha sonido de la barra de sonido, vea “Solución de problemas” en la página 35.

Confirmar que los altavoces del televisor estén apagados

1. Presione el botón Mute (Silencio) (🔇) en el control remoto.
2. Verifique que el televisor no emita sonido.

   Nota: Si no escucha sonido del televisor, vea “Solución de problemas” en la página 35.

Botones del control remoto

Use el control remoto para controlar las fuentes conectadas al sistema, ajustar el volumen del sistema, cambiar de canal, usar las funciones de reproducción, activar las funciones del sistema de cable/satélite y navegar por los menús de la fuente.

Programar el control remoto universal

Puede programar el control remoto universal para controlar la fuente, como un televisor, reproductor de DVD/Blu-ray Disc™, sistema de cable/satélite, sistema de videojuegos o DVR, escribiendo el código de la marca de la fuente. Puede haber varios códigos para la fuente. Es posible que deba realizar este procedimiento varias veces para identificar el código correcto.

Identificar el código de la fuente

1. Encienda la fuente.
2. Identifique el código de la marca de la fuente en el libro Códigos de dispositivo del control remoto universal (suministrado).

Ingresar el código de la fuente

1. En el control remoto, mantenga presionado el botón de la fuente correspondiente y no lo suelte hasta que se iluminen los seis botones de la fuente.

   Por ejemplo, para programar el televisor, mantenga presionado TV hasta que se iluminen los seis botones, luego suéltelo.

   El botón de la fuente correspondiente sigue iluminado.

2. En el teclado numérico, introduzca el código de la marca de la fuente y presione + en el botón de volumen.

Prueba del código de la fuente

1. Pruebe las funciones básicas de la fuente. Siga las instrucciones de la fuente:
   - **Televisor:** Presione los botones de los canales. Presione MENU. Aparece el menú de configuración. Presione ◀ y ▶ para desplazarse.
   - **Sistema de cable/satélite:** Presione GUIDE. Aparece la guía de programación. Presione ◀ y ▶ para desplazarse.
   - **Reproductor de DVD o Blu-ray Disc™:** Presione GUIDE. Aparece el menú de configuración. Presione ◀ y ▶ para desplazarse.
   - **Sistema de videojuegos:** Presione ◀ y ▶ para desplazarse por el menú.

2. Según la respuesta de la fuente a las funciones básicas:
   - **El control remoto responde correctamente:** Presione EXIT para salir de la programación y guardar la configuración.
   - **El control remoto no responde o no responde correctamente:**
     - **Si el botón de la fuente se ilumina:** Presione + en el botón del volumen para ir al siguiente código. Repita los pasos 1-2 en "Prueba del código de la fuente." Es posible que deba repetir este procedimiento 30 veces o más. Si los seis botones parpadean tres veces, significa que ya probó todos los códigos de la fuente.
     - **Si el botón de la fuente está apagado:** El control remoto salió del modo de programación. Repita los pasos 1-2 en "Ingresar el código de la fuente" y los pasos 1-2 en "Prueba del código de la fuente."

Sugerencia: Después de salir del modo de programación, presione el botón de la fuente adecuada para usar la fuente.

Nota: La fuente puede no ser compatible con los controles remotos universales, o puede no aceptar señales infrarrojas. Consulte la guía del usuario de la fuente para obtener más información.

Personalizar el botón de encendido

Puede personalizar ⏻ (botón de encendido) en el control remoto para encender/apagar la barra de sonido, el televisor y el sistema de cable/satélite simultáneamente.

1. Programe el control remoto para controlar el televisor y el sistema de cable/satélite (vea la página 20).

2. Mantenga presionado **CBL-SAT** y **TV** simultáneamente durante diez segundos.

   Los dos botones parpadean tres veces.

Resincronizar el sistema de cable/satélite y el televisor

Después de personalizar el botón de encendido, es posible que el sistema de cable/satélite y el televisor se desincronicen y no se enciendan/apaguen simultáneamente. Use los siguientes pasos para volver a sincronizar la barra de sonido.

1. Presione el botón de la fuente que está desincronizada.

2. Presione **Source** ⏻ para encender/apagar la fuente.

3. Presione ⏻.
   Las fuentes se encienden/apagan simultáneamente.

Cambiar de una fuente a otra

Puede cambiar de una fuente a otra presionando el botón de la fuente correspondiente en el control remoto.

Nota: Antes de comenzar, verifique que haya programado correctamente las fuentes.

1. Presione el botón de la fuente que quiere controlar.

   El botón de la fuente se ilumina.

2. Presione **Source** ⏻.

   La fuente se enciende.

3. Presione **TV Input** y seleccione la entrada correcta en el televisor.

Botones de funciones

Los botones rojo, verde, amarillo y azul en el control remoto corresponden a los botones de función de colores de las funciones del sistema de cable/satélite o teletexto.

- Funciones del sistema de cable/satélite: Consulte la guía del usuario de su sistema de cable/satélite.
- Funciones de teletexto: Corresponden a los códigos de colores de los números de página, a los titulares o a los resúmenes del teletexto.

Ajustar el volumen

En el control remoto:

- Presione + para aumentar el volumen.
- Presione — para disminuir el volumen.
- Presione 🔇 para silenciar o restaurar el audio.

Nota: Si no se escucha sonidos del televisor, vea “Solución de problemas” en la página 35.

Ajustar el nivel de los bajos

1. Presione el botón de Bajos (BASS).

   El indicador de estado parpadea de color blanco tres veces.

2. En el control remoto:
   - Presione + para aumentar el nivel de bajos.
   - Presione — para disminuir el nivel de bajos.

3. Presione el botón de Bajos (BASS).

   El indicador de estado parpadea de color blanco tres veces y la barra de sonido guarda la configuración.

Nota: Para una óptima calidad del sonido para programas con solo diálogos, por ejemplo noticieros y programas de entrevistas, vea “Modo de diálogo.”

Restablecer el nivel de los bajos

En el control remoto, mantenga presionado BASS durante cinco segundos para restablecer el nivel de los bajos a la configuración original.

El indicador de estado parpadea de color blanco tres veces y permanece de color blanco. La barra de sonido vuelve a los valores de fábrica originales.

Modo de diálogo

El Modo de diálogo ofrece una calidad óptima de sonido para programas con solo diálogos, por ejemplo noticieros y programas de entrevistas, al disminuir la configuración de los bajos de la barra de sonido.

Presione el botón de diálogo (🗨) para cambiar entre Modo de diálogo y la configuración predeterminada de audio.

El indicador de estado se ilumina de color ámbar cuando se activa el Modo de diálogo.

Activación automática

Puede configurar la barra de sonido para que se encienda cuando recibe una señal de audio.

Nota: La barra de sonido se apaga después de 60 minutos de inactividad.

Mantenga presionado ⏻ en el control remoto durante cinco segundos, hasta que oiga un tono para alternar entre las configuraciones de activación automática y de encendido predeterminadas.

El indicador de estado se ilumina de color ámbar tenue cuando la barra de sonido está apagada y la función de activación automática está activada.

Programar un control remoto que no sea de Bose

Puede programar un control remoto que no sea de Bose para controlar la barra de sonido, por ejemplo un control remoto de una barra de sonido de cable/satélite. Consulte la guía del usuario o el sitio web del control remoto del sistema de cable/satélite para obtener las instrucciones.

Una vez programado, el control remoto brinda las funciones básicas como encender/apagar y volumen.

Emparejar un dispositivo *Bluetooth®*

La tecnología inalámbrica *Bluetooth®* le permite transmitir música desde teléfonos inteligentes, tabletas, computadoras u otros dispositivos con *Bluetooth* a la barra de sonido.

Antes de que pueda transmitir música desde un dispositivo *Bluetooth*, debe emparejar el dispositivo con la barra de sonido.

1. En el control remoto, mantenga presionado el botón *Bluetooth* ✱ hasta que el indicador de *Bluetooth* parpadee de color azul.

   Asegúrese de que el indicador *Bluetooth* parpadea de color azul antes de emparejar el dispositivo.

2. En el dispositivo *Bluetooth*, active la función *Bluetooth*.

   Sugerencia: Generalmente, la función *Bluetooth* se encuentra en el menú Configuración. Un icono de engranaje (⚙) a menudo representa la Configuración en la pantalla de Inicio.

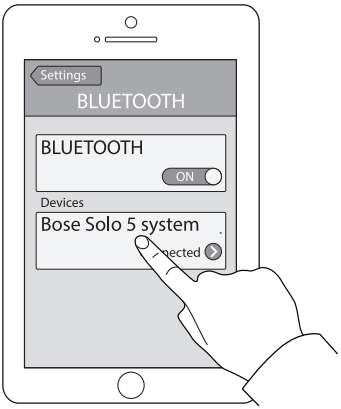

3. Seleccione el sistema **Bose Solo 5** de la lista de dispositivos.

   Una vez que se empareja el sistema **Bose Solo 5** aparece conectado en la lista de dispositivos.

4. En el dispositivo *Bluetooth*, reproduzca música para transmitir a la barra de sonido.

Si no puede emparejar el dispositivo

Es posible que necesite borrar la lista de dispositivos conectados a *Bluetooth* (consulte página 25). Después de borrar la lista, intente emparejar el dispositivo otra vez.

Vea “Solución de problemas” en la página 35 para obtener más información.

Conectar a un dispositivo *Bluetooth*® emparejado

Puede transmitir audio desde un dispositivo *Bluetooth* a la barra de sonido.

Nota: Si hay múltiples dispositivos guardados en la lista de dispositivos conectados de la barra de sonido, puede tardar unos minutos para que se conecte el dispositivo emparejado. El indicador *Bluetooth* de la barra de sonido muestra el estado de conexión (vea la página 26).

1. En el control remoto, presione ✱.

   La barra de sonido se conecta a los dos últimos dispositivos que transmitieron a la barra de sonido.

2. Una vez conectada, reproduzca música en el dispositivo *Bluetooth*.

Si no puede transmitir audio desde un dispositivo emparejado

Es posible que la barra de sonido haya perdido la conexión al dispositivo. Verifique el indicador *Bluetooth* de la barra de sonido. Si el dispositivo emparejado está fuera del rango de alcance de la barra de sonido, mueva el dispositivo dentro del rango de alcance.

Cambiar entre dispositivos conectados

La barra de sonido es compatible con la conectividad multipunto, que permite cambiar fácilmente la reproducción de música entre dispositivos conectados.

Los últimos dos dispositivos que transmitieron a la barra de sonido permanecen conectados. Durante la reproducción, puede poner en pausa el audio en el dispositivo de transmisión y reproducir música desde otro dispositivo conectado.

1. Ponga en pausa la música del dispositivo de transmisión.
2. En el otro dispositivo conectado, reproduzca música.
3. Repita los pasos 1 y 2 para cambiar entre dispositivos conectados.

Borrar la lista de dispositivos emparejados con *Bluetooth*®.

Cuando empareja un dispositivo *Bluetooth*® a la barra de sonido, la conexión se guarda en la lista de dispositivos conectados del sistema. Es posible que necesite borrar la lista de dispositivos conectados si no se puede conectar a un dispositivo. Una vez borrada la lista, tendrás que emparejar de nuevo el dispositivo.

1. Mantenga presionado ✱ durante 10 segundos hasta que el indicador *Bluetooth* parpadee de color azul.
2. En su dispositivo móvil, borre el sistema **Bose Solo 5** del menú *Bluetooth*.

   La barra de sonido emite un tono y está lista para emparejarse con un dispositivo (vea la página 24).

Indicadores de la barra de sonido

Los indicadores de estado y *Bluetooth*® en la parte frontal de la barra de sonido brindan información sobre su actividad.

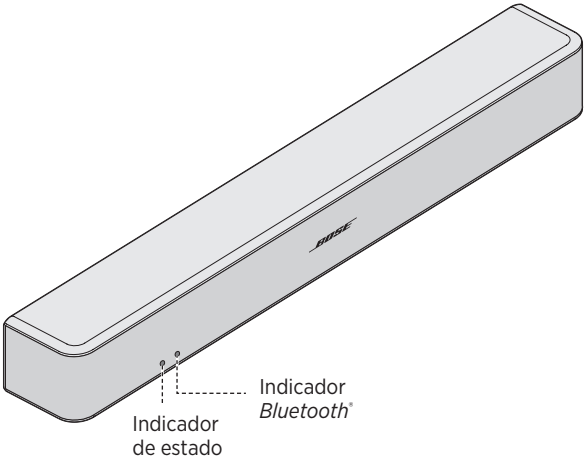

Indicador de estado

Actividad del indicador	Estado del sistema
Apagado	Barra de sonido apagada (en espera)
Verde	Sin parpadeo: La barra de sonido está encendida Intermitente: La barra de sonido está silenciada
Ámbar	Tenue: En espera, la activación automática está activada Sin parpadeo: Modo de diálogo Intermitente: Modo de diálogo, la barra de sonido está silenciada
Rojo	Error de sistema: Llame al servicio técnico de Bose. Remítase a la hoja de contacto que se encuentra en la caja.

Indicador *Bluetooth*

Actividad del indicador	Estado del sistema
Azul	Intermitente: Listo para emparejar
Blanco	Intermitente: Conectando Sin parpadeo: Conectado

Es posible que necesite un método de configuración alternativo por las siguientes razones:

- No hay sonido proveniente de las fuentes conectadas al televisor.
- No hay un conector óptico o coaxial en el televisor.

No hay sonido proveniente de las fuentes conectadas al televisor

Algunos televisores no emiten sonido de fuentes conectadas a la barra de sonido. Use un método de configuración alternativo para conectar directamente la fuente(s) a la barra de sonido.

Problema	Qué hacer
No hay sonido proveniente de una fuente conectada al televisor	Conecte la fuente a la barra de sonido usando una de las dos opciones de cable. (Consulte la página 28.)
No hay sonido proveniente de las dos fuentes conectadas al televisor	Conecte las fuentes a la barra de sonido usando la Opción 1 o la Opción 2. (Consulte la página 30.)

No hay un conector óptico o coaxial en el televisor

Algunos televisores no tienen un conector óptico, o coaxial. Use un método de configuración alternativo para conectar el televisor a la barra de sonido.

Problema	Qué hacer
El televisor solo tiene un conector analógico	Conecte el televisor usando un cable estéreo RCA de 3,5 mm (no suministrado). (Consulte la página 29.)
El televisor solo tiene un conector para auriculares	Conecte el televisor usando un cable estéreo de 3,5 mm (no suministrado). (Consulte la página 32.)
El televisor no tiene salidas de audio	Use las salidas de audio de otra fuente, por ejemplo un sistema de cable/satélite para conectar a la barra de sonido. (Consulte la página 28.)

Conectar una fuente a la barra de sonido

Si no hay sonido proveniente de una fuente, por ejemplo un reproductor de DVD/ Blu-ray Disc™, sistema de cable/satélite, sistema de videojuegos o DVR conectado al televisor, conéctela a la barra de sonido. Use solo un cable de audio.

PRECAUCIÓN: Si usa un cable óptico, quite los protectores de ambos extremos. Si inserta el enchufe con una orientación incorrecta, se puede dañar el enchufe y/o el conector.

1. En la parte posterior de la fuente, busque el panel de conectores **Audio OUT** (digital).

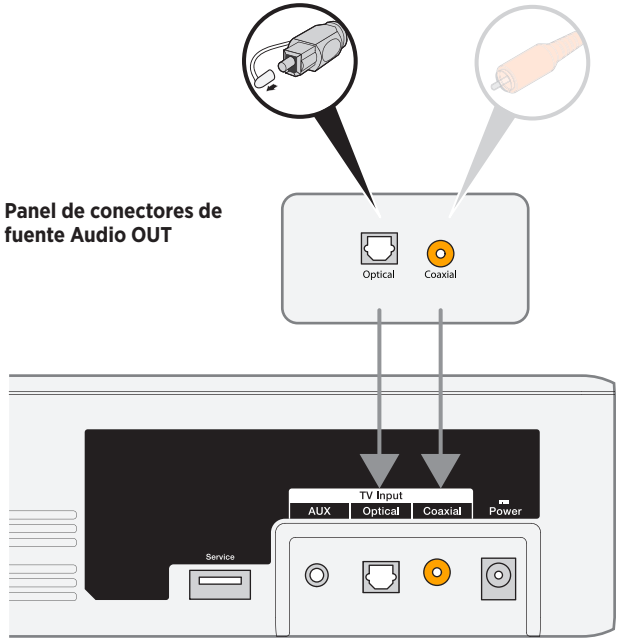

Panel de conectores de la barra de sonido

2. Elegir un cable de audio.
3. Si aún no lo ha hecho, desconecte el televisor de la barra de sonido.
4. Conecte el cable de audio desde el panel de conectores **Audio OUT** (digital) del sistema de cable/satélite a la barra de sonido.

   Nota: No desconecte el cable de video de la fuente, por ejemplo un cable HDMI™, del televisor.

Conectar el conector analógico de una fuente a la barra de sonido

Si la fuente no tiene un conector óptico o coaxial y solo tiene conectores analógicos (rojo y blanco), use el cable estéreo RCA de 3,5 mm (no suministrado) para conectarlo a la barra de sonido.

1. Si aún no lo ha hecho, desconecte el televisor de la barra de sonido.
2. Inserte el cable analógico RCA en los conectores RCA **Audio OUT** (rojo y blanco) de la fuente.
3. Inserte el conector estéreo en el conector **AUX** de la barra de sonido.

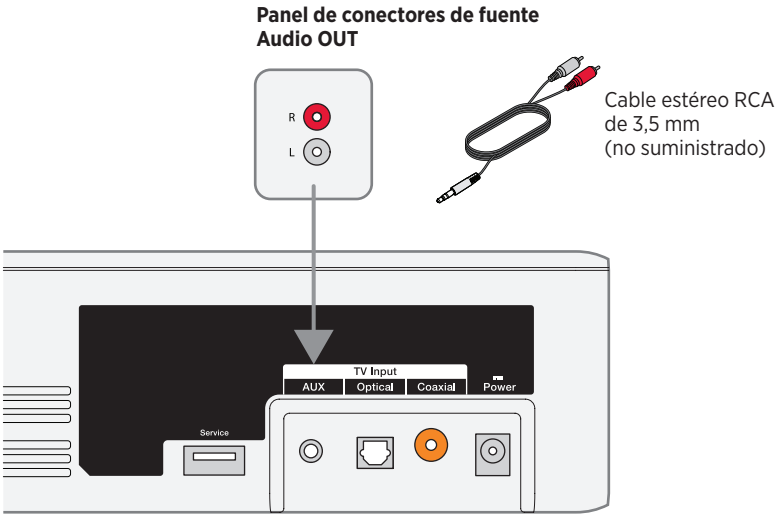

Panel de conectores de la barra de sonido

Conectar dos fuentes a la barra de sonido

Si no hay sonido proveniente de una fuente, por ejemplo un reproductor de DVD/ Blu-ray Disc™, sistema de cable/satélite, sistema de videojuegos o DVR conectado al televisor, conéctela a la barra de sonido. Use solo un cable de audio para cada fuente.

1. En la parte posterior de cada fuente, busque el panel de conectores **Audio OUT** (digital).

2. Use un cable de audio para cada fuente usando la Opción 1 o la Opción 2 (vea la página 31).

   Nota: DEBE usar la Opción 1 o la Opción 2. No use el cable coaxial y el cable óptico al mismo tiempo.

3. Si aún no lo ha hecho, desconecte el televisor de la barra de sonido.

4. Conecte por separado el cable de audio elegido desde el panel de conectores **Audio OUT** (digital) de cada fuente a la barra de sonido.

   Nota: No desconecte el cable de video de la fuente, por ejemplo un cable HDMI™, del televisor.

Opción 1

Esta figura muestra dos conexiones de fuente con un cable óptico y un cable estéreo RCA de 3,5 mm (no suministrado).

PRECAUCIÓN: Si usa un cable óptico, quite los protectores de ambos extremos. Si inserta el enchufe con una orientación incorrecta, se puede dañar el enchufe y/o el conector.

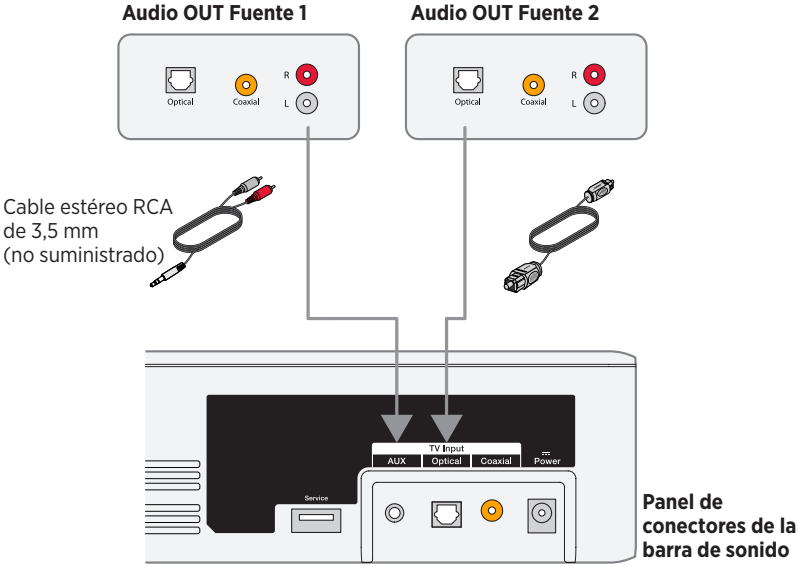

Opción 2

Esta figura muestra dos conexiones de fuente con un cable coaxial y un cable estéreo RCA de 3,5 mm (no suministrado).

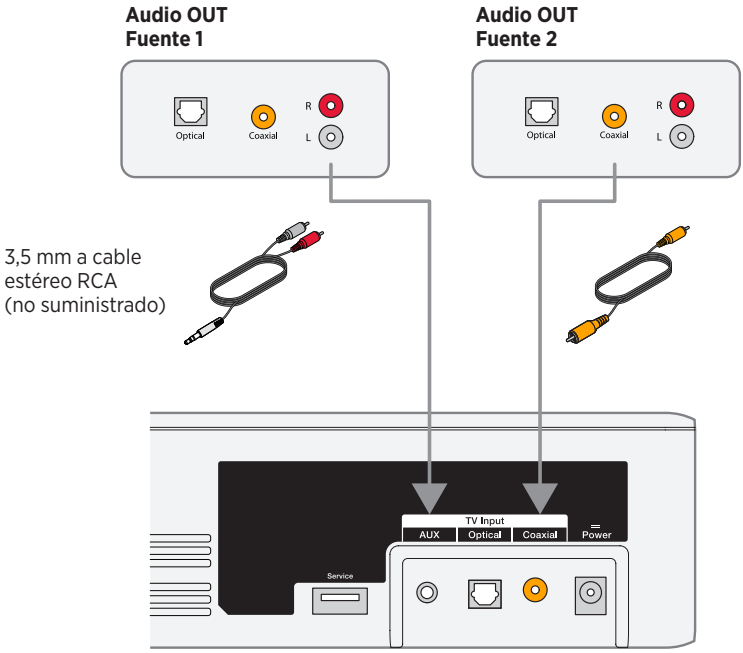

Panel de conectores de la barra de sonido

Usar dos fuentes conectadas a la barra de sonido

Apague las fuentes cuando no se usan. Para que una fuente transmita audio a la barra de sonido, la otra fuente debe estar apagada.

Conectar un conector para auriculares de televisor a la barra de sonido

Si el televisor solo tiene un conector para auriculares, use un cable estéreo de 3,5 mm (no suministrado) para conectar a la barra de sonido.

1. Inserte el enchufe estéreo en el conector para auriculares de televisor.
2. Inserte el otro extremo del cable en el conector **AUX** de la barra de sonido.
3. Verifique que los altavoces del televisor estén encendidos. Consulte la guía del usuario del televisor para obtener más información.
4. Para asegurar un control óptimo de volumen de la barra de sonido,
   - Ajuste el volumen del televisor al 75 por ciento del máximo.
   - A continuación, ajuste el nivel del volumen de la barra de sonido usando el control remoto.

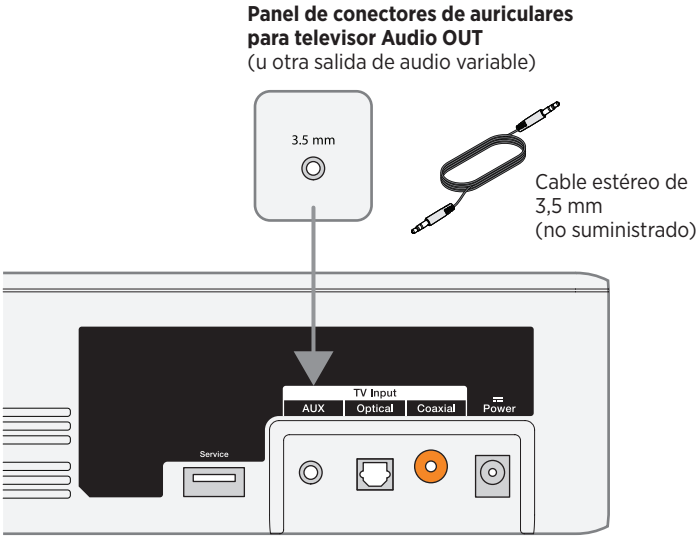

Panel de conectores de la barra de sonido

Conectar a una barra de sonido o un altavoz Bose Home Speaker

Con la tecnología Bose SimpleSync™, puede conectar el sistema Bose Solo 5 TV sound system a un altavoz Bose Home Speaker o barra de sonido Bose Soundbar para escuchar la misma canción en dos habitaciones simultáneamente.

Nota: La tecnología SimpleSync™ tiene un alcance *Bluetooth*® de 9 metros. Las paredes y los materiales de construcción pueden afectar la recepción.

Productos compatibles

Puede conectar el sistema Bose Solo 5 TV sound system a cualquier miembro de la familia de altavoces Bose Home Speaker.

Los productos populares compatibles incluyen:

- Bose Smart Soundbar 700
- Barra de sonido Bose Soundbar 500
- Altavoz Bose Home Speaker 500
- Altavoz Bose Home Speaker 300
- Altavoz Bose Portable Home Speaker

Se agregan nuevos productos periódicamente. Para obtener una lista completa y más información, visite: worldwide.Bose.com/Support/Groups

Conectar usando la aplicación Bose Music

1. En el control remoto del sistema Bose Solo 5 TV sound system, mantenga presionado el botón *Bluetooth* ᛒ hasta que el indicador de *Bluetooth* del sistema Bose Solo 5 TV sound system parpadee de color azul.

2. Use la aplicación Bose Music para conectar el sistema Bose Solo 5 TV sound system a un producto Bose compatible. Para obtener más información, visite: worldwide.Bose.com/Support/Groups

Notas:

- Asegúrese de que el sistema Bose Solo 5 TV sound system se encuentre a menos de 9 m del altavoz Bose Home Speaker o de la barra de sonido Bose Soundbar.
- Solo puede conectar el sistema Bose Solo 5 TV sound system a un producto a la vez.

Reconectar a una barra de sonido o un altavoz Bose Home Speaker

Encienda el sistema Bose Solo 5 TV sound system (vea la página 18).

El sistema Bose Solo 5 TV sound system intenta conectarse a los dos últimos dispositivos *Bluetooth*® conectados recientemente, incluyendo el altavoz Bose Home Speaker o la barra de sonido Bose Soundbar.

Notas:

- El altavoz Bose Home Speaker debe estar dentro del rango de 9 m y encendido.
- Si el sistema Bose Solo 5 TV sound system no se conecta, use la aplicación Bose Music para conectar. Puede acceder a esta opción en el menú de configuración.

Solución de problemas

Problema	Qué hacer
No hay corriente	• Verifique que ambos extremos del cable de corriente estén correctamente enchufados. • Enchufe el cable de corriente a una salida viva de CA (red eléctrica). • Desenchufe el cable de corriente por lo menos por un minuto y vuelva a enchufarlo.
No hay sonido	• Restaure el audio de la barra de sonido. • Aumente el volumen. • Enchufe el cable de audio en un conector del televisor marcado **Audio Output** o **Audio OUT**, no Audio Input o Audio IN. • Use solo un cable de audio. • Verifique todas las conexiones de los cables. • Si está usando un sistema de cable/satélite, u otra fuente secundaria para el sonido, seleccione la entrada del televisor correcta. • Active la salida de audio del televisor y seleccione el ajuste correcto, por ejemplo **Stereo** o **5.1 Channel Audio**. Consulte la guía del usuario del televisor para obtener más información. • Use una configuración alternativa (consulte la página 27). • Si conecta dos fuentes: – Apague la otra fuente. – Verifique que no esté usando un cable óptico y un cable coaxial. • Si la barra de sonido está conectada a una salida del televisor marcada VARIABLE (VAR), apague los altavoces del televisor, ajuste el volumen del televisor a un 75% del máximo y restaure el audio del televisor. • Si la conexión es a través de una salida de audífonos del televisor, aumente el volumen del televisor al máximo nivel. • Desenchufe el cable de corriente por lo menos por un minuto y vuelva a enchufarlo.

Problema	Qué hacer
No se puede reproducir *Bluetooth*®	• En la barra de sonido: – Empareje un dispositivo (consulte la página 24). – Borre la lista de emparejamiento de la barra de sonido (consulte la página 25). – Intente emparejar otro dispositivo móvil. • En el dispositivo *Bluetooth*: – Apague y encienda la función *Bluetooth*. – Elimine la barra de sonido del menú *Bluetooth*. Vuelva a emparejarlos. – Use una fuente de música diferente. – Verifique la compatibilidad de su dispositivo *Bluetooth*. Consulte la guía del usuario del dispositivo *Bluetooth*. • Aumente el volumen de la barra de sonido, el dispositivo móvil y la fuente de música. • Verifique que esté usando el dispositivo correcto. • Si hay más de un dispositivo con *Bluetooth* conectado, coloque en pausa primero el dispositivo que está transmitiendo. • Desconecte cualquier otro dispositivo *Bluetooth* cuando no se usa. • Vea “Sonido distorsionado” o “No hay sonido.”
Sonido distorsionado	• Asegure todas las conexiones de cables en la barra de sonido y al televisor (u otras fuentes conectadas). • Si la barra de sonido está conectada a una salida del televisor marcada VARIABLE (VAR), baje el volumen del televisor. • Use una configuración alternativa (consulte la página 27). • Si va a instalar la barra de sonido en la pared, ajuste el audio (vea la página 37). • Desenchufe el cable de corriente por lo menos por un minuto y vuelva a enchufarlo.
El control remoto no es compatible o no funciona	• Verifique que las baterías estén correctamente instaladas o si se necesitan cambiar (vea la página 37). • Apunte el control remoto directamente a la barra de sonido. • Verifique que el indicador de estado parpadee cuando se presiona el botón del volumen o de silenciar del control remoto. • Desenchufe el cable de corriente por lo menos por un minuto y vuelva a enchufarlo.
El sonido proviene del televisor	• Apague los altavoces del televisor (vea la página 18). • Silencie o disminuya el volumen del televisor.
La barra de sonido no se conecta a un altavoz Bose Home Speaker o a una barra de sonido Bose Soundbar	Asegúrese de que la barra de sonido está lista para conectar: En el control remoto del sistema Bose Solo 5 TV sound system, mantenga presionado el botón *Bluetooth* ✱ hasta que el indicador de *Bluetooth* del sistema Bose Solo 5 TV sound system parpadee de color azul. Asegúrese de que el sistema Bose Solo 5 TV sound system se encuentre a menos de 9 m del altavoz Bose Home Speaker o de la barra de sonido Bose Soundbar.

Problema	Qué hacer
La barra de sonido no se reconecta a un altavoz Bose Home Speaker o a una barra de sonido Bose Soundbar previamente conectado	Conecte usando la aplicación Bose Music. Puede acceder a esta opción en el menú de configuración.
Audio retrasado cuando se conecta a un altavoz Bose Home Speaker o una barra de sonido Bose Soundbar	Visite btu.Bose.com para ver las actualizaciones disponibles de software.
El indicador de estado está rojo	Error de sistema: Llame al servicio técnico de Bose. Remítase a la hoja de contacto que se encuentra en la caja.

Ajustar el audio para el montaje en la pared

Luego de montar la barra de sonido en la pared, ajuste el audio para mejorar el sonido de los bajos.

Mantenga presionado durante cinco segundos.

Sugerencia: Si quita la barra de sonido de la pared, repita el proceso para regresar la barra de sonido a su configuración de audio predeterminada.

Reemplazar las baterías del control remoto

Cambie ambas baterías cuando el control remoto deje de funcionar o parezca que tiene menor alcance. Use baterías alcalinas.

1. Para abrir el compartimento, deslice la cubierta de la batería en la parte posterior del remoto.
2. Quite ambas baterías.
3. Deseche las baterías de acuerdo con las reglamentaciones de su zona.
4. Inserte dos baterías AA (IEC-LR6) de 1,5 V o equivalentes. Haga coincidir los símbolos + y – de las baterías con las marcas + y – dentro del compartimiento.
5. Vuelva a deslizar la cubierta del compartimiento de las baterías a su lugar.

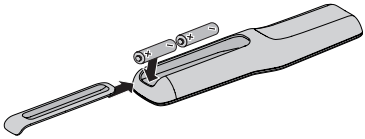

Limpieza

- Limpie la superficie del sistema con un paño suave y seco.
- No utilice aerosoles cerca del sistema. No use solventes, productos químicos ni soluciones de limpieza que contengan alcohol, amoníaco o abrasivos.
- No permita que se derramen líquidos en las aberturas.

Servicio de atención al cliente

Para obtener más ayuda, póngase en contacto con el Servicio de atención al cliente de Bose. Remítase a la hoja de contacto que se encuentra en la caja.

Garantía limitada

El sistema está cubierto con una garantía limitada. Visite nuestro sitio Web en global.Bose.com/warranty para obtener más detalles sobre la garantía limitada.

Para registrar el producto, visite global.Bose.com/register para las instrucciones. Si no lo registra, no afectará sus derechos de garantía limitada.

Información técnica

Potencia de entrada

Entrada: 20 V CC, 30 W MÁX.

Lue ja säilytä kaikki turvallisuus- ja käyttöohjeet.

Bose Corporation vakuuttaa täten, että tämä tuote täyttää direktiivin 2014/53/EU sekä muiden sovellettavien EU-direktiivien vaatimukset. Täydellinen vaatimustenmukaisuusvakuutus on osoitteessa www.Bose.com/compliance.

Tärkeitä turvallisuusohjeita

1. Lue nämä ohjeet.
2. Säilytä nämä ohjeet.
3. Ota kaikki varoitukset huomioon.
4. Noudata kaikkia ohjeita.
5. Älä käytä tätä laitetta veden lähettyvillä.
6. Puhdista ainoastaan kuivalla liinalla.
7. Älä sulje tuuletusaukkoja. Asenna laite valmistajan ohjeiden mukaisesti.
8. Älä sijoita laitetta minkään lämmönlähteen, kuten lämpöpattereiden, lämpövaraajien, uunien tai muiden lämpöä tuottavien laitteiden (vahvistimet mukaan lukien) lähelle.
9. Sijoita virtajohto siten, ettei sen yli kävellä eikä se ole puristuksissa pistokkeen, muuntajan tai laitteen virtajohdon kiinnityspisteen läheisyydessä.
10. Käytä ainoastaan valmistajan määrittämiä lisävarusteita.
11. Käytä vain laitteen mukana myytyä tai valmistajan määrittelyjen mukaista kärryä, jalustaa, kolmijalkaa, kiinnitintä tai pöytää. Jos käytät kärryä, varo etteivät laite ja kärry kaadu siirrettäessä ja aiheuta loukkaantumista.
12. Irrota laite pistorasiasta ukkosmyrskyjen aikana ja laitteen ollessa pidemmän aikaa käyttämättömänä.
13. Vain koulutettu huoltohenkilöstö saa tehdä huoltotyöt. Laite on huollettava, jos se vaurioituu millään tavalla. Huoltotarpeen aiheuttavia asioita ovat mm. seuraavat: virtajohto tai -pistoke on vaurioitunut, laitteen päälle on läikkynyt nestettä tai pudonnut esine, laite on kastunut tai kostunut, laite ei toimi normaalisti tai laite on pudonnut.

VAROITUKSET JA HUOMAUTUKSET

Tämä symboli tuotteessa merkitsee, että laitteen sisällä on eristämätön, vaarallinen jännite, joka voi aiheuttaa sähköiskuvaaran.

Tämä symboli tuotteessa merkitsee, että tässä ohjeessa on tärkeitä käyttö- ja huolto-ohjeita.

Laitteessa on pieniä osia. Ne voivat aiheuttaa tukehtumisvaaran. Ei sovellu alle 3-vuotiaiden lasten käytettäväksi.

Tämä laite sisältää magneetin. Kysy lääkäriltä, voiko magneetti vaikuttaa lääketieteellisen implanttisi toimintaan.

- Älä altista tätä tuotetta sateelle tai kosteudelle tulipalo- tai sähköiskuvaaran välttämiseksi.
- ÄLÄ sijoita vuotavia, roiskuvia tai nesteitä sisältäviä esineitä, kuten maljakoita, laitteen päälle tai lähelle.
- Pidä tuote etäällä avotulesta ja lämmönlähteistä. Älä laita laitteen päälle tai lähelle avotulta, esimerkiksi palavaa kynttilää.
- ÄLÄ tee tuotteeseen muutoksia ilman lupaa.
- ÄLÄ käytä tuotteen kanssa vaihtosuuntaajaa.
- ÄLÄ käytä ajoneuvoissa tai veneissä.
- Tämän järjestelmän kaiutin- ja liitosjohtoja ei ole hyväksytty asennettaviksi seinän sisään. Tarkista paikallisista rakennusmääräyksistä, millaisia johtoja ja kaapeleita on käytettävä, kun ne asennetaan seinän sisään.
- Käytä tätä tuotetta vain yhdessä sen mukana toimitetun virtalähteen kanssa.
- Jos laitteesta katkaistaan virta pistorasian virtakytkimellä, tähän kytkimeen on päästävä helposti käsiksi.
- Tuotteen mukana toimitettavat paristot voivat väärin käsiteltyinä aiheuttaa tulipalon tai kemiallisen palovamman vaaran.
- ÄLÄ altista akkua sisältäviä tuotteita liialliselle lämmölle (esim. suorasta auringonvalosta, avotulesta tms. aiheutuvalle lämmölle).
- Käytä vain tuotteen mukana toimitettuja kiinnitystarvikkeita.
- ÄLÄ kiinnitä epävakaille tai sähköjohtoja tai vesijohtoja sisältäville alustoille. Jos olet epävarma asentamisen suhteen, ota yhteyttä pätevään asentajaan. Varmista, että kiinnike asennetaan paikallisia rakennusmääräyksiä noudattaen.
- Bose ei suosittele tuotteen sijoittamista suljettuun tilaan, kuten seinään tehtävään syvennyksen tai kaappiin, sillä ilma ei kierrä niissä riittävästi.

SÄÄNTÖMÄÄRÄYSTIEDOT JA LAKISÄÄTEISET TIEDOT

HUOMAUTUS: Tämä laite on testattu ja todettu luokan B digitaalilaitetta koskevien FCC:n sääntöjen osan 15 rajoitusten mukaiseksi. Nämä rajoitukset on tarkoitettu antamaan kohtuullinen suoja haitallisia häiriöitä vastaan kotioloissa. Tämä laite tuottaa, käyttää ja voi säteillä energiaa radiotaajuudella, ja jos sitä ei ole asennettu tai käytetä ohjeiden mukaan, se voi aiheuttaa vahingollista häiriötä radioliikenteelle. Kuitenkaan ei voida taata, ettei missään yksittäisessä asennuksessa aiheutuisi häiriöitä. Jos tämä laite aiheuttaa radio- tai televisiovastaanotossa häiriöitä, jotka ovat helposti todettavissa kytkemällä laitteeseen virta ja sammuttamalla se, käyttäjän tulisi yrittää poistaa häiriöt seuraavilla toimenpiteillä:

- Suuntaa vastaanottoantenni toisin tai siirrä se toiseen paikkaan.
- Siirrä laite ja vastaanotin kauemmas toisistaan.
- Kytke laite ja vastaanotin eri virtapiireissä oleviin pistorasioihin.
- Kysy neuvoa jälleenmyyjältä tai kokeneelta radio- tai tv-asentajalta.

Tähän laitteeseen tehtävät Bose Corporationin hyväksymättömät muutokset voivat mitätöidä käyttäjälle annetun luvan käyttää tätä laitetta.

Laite täyttää FCC:n sääntöjen kohdan 15 ja ISED Canadan luvanvaraisuutta koskevat RSS-standardit. Käytön edellytyksenä on kaksi ehtoa: (1) Tämä laite ei saa aiheuttaa haitallisia häiriöitä. (2) Tämän laitteen täytyy ottaa vastaan kaikki häiriöt, mukaan lukien häiriöt, jotka saattavat aiheuttaa ei-toivottua toimintaa.

Tämä B-luokan laite täyttää Kanadan ICES-003-määräykset.

CAN ICES-3(B) / NMB-3(B)

Laite täyttää yleiselle käytölle laaditut FCC- ja ISED Canada RF -säteilynrajoitusohjeet. Laitetta ja sen antennia ei saa sijoittaa toisen antennin tai lähettimen lähelle.

Tämä laite täyttää FCC- ja IC-säteilyrajat valvomattomassa ympäristössä. Laite on asennettava ja sitä on käytettävä siten, että säteilevän osan ja kehon väliin jää vähintään 20 cm.

Malli: 418775

Eurooppa:

Käytön taajuusalue 2 400–2 483,5 MHz.

Enimmäislähetysteho alle 20 dBm EIRP.

Enimmäislähetysteho on säännönmukaisia rajoja alhaisempi, joten SAR-testaus ei ole tarpeen ja siitä on vapautus sovellettavien säännösten mukaisesti.

Tämä symboli merkitsee, että tuotetta ei saa hävittää kotitalousjätteen mukana, vaan se on toimitettava kierrätykseen. Kierrättäminen auttaa estämään vahingollisia seurauksia ympäristölle, luonnolle ja ihmisten terveydelle. Saat lisätietoja kierrättämisestä paikallisilta viranomaisilta, kotitalousjätteen kierrätyspalvelusta tai liikkeestä, josta tuote ostettiin.

Pientehoisten radiotaajuuslaitteiden hallintasäännökset

Artikla XII

Pientehoisten radiotaajuuslaitteiden hallintasäännösten (Management Regulation for Low-power Radio-frequency Devices) mukaan mikään yritys, yhtiö tai henkilö ei saa ilman NCC:n myöntämää lupaa muuttaa hyväksyttyjen pientehoisten radiotaajuuslaitteiden taajuutta, parantaa niiden lähetystehoa tai muuttaa niiden alkuperäisiä ominaisuuksia tai suorituskykyä.

Artikla XIV

Pientehoiset radiotaajuuslaitteet eivät saa vaikuttaa lentokoneiden turvallisuuteen eivätkä häiritä lakisääteistä viestiliikennettä. Jos tällaista todetaan, käyttäjän on lopetettava käyttö välittömästi, kunnes häiriötä ei enää ilmene. Mainitulla lakisääteisellä viestiliikenteellä tarkoitetaan televiestintäasetuksen mukaista radioviestiliikennettä.

Pientehoisten radiotaajuuslaitteiden on otettava vastaan lakisääteisen viestiliikenteen tai ISM-radioaaltoja säteilevien laitteiden aiheuttamia häiriöitä.

Tuotteen virtatilataulukko

Energiaan liittyvien tuotteiden ekologiselle suunnittelulle asetettavia vaatimuksia koskevan direktiivin 2009/125/EC mukaisesti tuote vastaa seuraavia standardeja tai asiakirjoja: Asetus (EY) nro 1275/2008, muutettu asetuksella (EU) nro 801/2013.

Vaadittu virtatilatieto	Virtatilat	
	Valmiustila	Valmiustila ja verkkoyhteys
Virrankulutus määritetyssä virtatilassa tuloarvoilla 230 V / 50 Hz	≤ 0,5 W	Ei käytettävissä*
Aika, jonka kuluttua laite siirtyy tilaan automaattisesti	< 2,5 tuntia	Ei käytettävissä*
Virrankulutus valmiustilassa verkkoyhteyttä käytettäessä, jos kaikki verkkoportit on liitetty ja kaikki langattoman verkon portit on otettu käyttöön, tuloarvoilla 230 V / 50 Hz	-	Ei käytettävissä*
Verkkoportin käytöstäpoisto-/ käyttöönottomenetelmät. Kaikkien verkkojen poistaminen käytöstä aktivoi valmiustilan.	***Bluetooth***: Poistaminen käytöstä: tyhjennä laitepariluettelo pitämällä Bluetooth-painiketta painettuna 10 sekunnin ajan. Käyttöönotto: muodosta laitepari *Bluetooth*-lähteen kanssa. *Tämä laite ei tue Bluetooth®-yhteyden kanssa käytettävää yhteyden säilyttävää valmiustilaa. Laitetta ei voi myöskään yhdistää verkkoon Wi-Fi®- tai Ethernet-yhteydellä.	

Ulkoisen virtalähteen tekniset tiedot

Energiaan liittyvien tuotteiden ekologiselle suunnittelulle asetettavia vaatimuksia koskevan direktiivin 2009/125/EY mukaisesti tuotteen mukana toimitettava ulkoinen virtalähde vastaa seuraavia standardeja tai asiakirjoja: Komission asetus (EU) 2019/1782

Valmistaja	Bose Products B.V.
Kaupparekisterinumero	36037901
Osoite	Gorslaan 60 1441 RG Purmerend The Netherlands
Mallitunniste	DT20V-1.8C-DC
Tulojännite	100 V – 240 V
AC-tulotaajuus	50 Hz / 60 Hz
Lähtöjännite	20 V DC
Lähtövirta	1,8 A
Lähtöteho	36 W
Aktiivinen hyötysuhde keskimäärin	89,0 %
Hyötysuhde alhaisella kuormituksella (10 %)	88,3 %
Virrankulutus kuormittamattomana	0,08 W

廢電池請回收

Hävitä käytetyt akut ja paristot paikallisten viranomaisten ohjeiden mukaisesti. Ei saa polttaa.

Kiina, vaarallisten aineiden rajoitustaulukko

Myrkyllisten tai vaarallisten aineiden tai alkuaineiden nimet ja sisältö						
	Myrkylliset tai vaaralliset aineiden tai alkuaineet					
Osan nimi	**Lyijy (Pb)**	**Elohopea (Hg)**	**Kadmium (Cd)**	**Kuusiarvoinen (CR(VI))**	**Polybrominoitu bifenyyli (PBB)**	**Polybrominoitu difenyylieetteri (PBDE)**
PCB-yhdisteet	X	O	O	O	O	O
Metalliosat	X	O	O	O	O	O
Muoviosat	O	O	O	O	O	O
Kaiuttimet	X	O	O	O	O	O
Johdot	X	O	O	O	O	O
Tämä taulukko on laadittu SJ/T 11364 -määräysten mukaisesti. O: Ilmaisee, että tätä myrkyllistä tai vaarallista ainetta on kaikissa tästä materiaalista valmistetuissa osissa alle GB/T 26572 -raja-arvon.						
X: Ilmaisee, että tätä myrkyllistä tai vaarallista ainetta on vähintään yhdessä tästä materiaalista valmistetussa osassa yli GB/T 26572 -raja-arvon.						

Taiwan, vaarallisten aineiden rajoitustaulukko

Laitteen nimi: Bose® Solo, tyyppimerkintä: 410376						
	Rajoitetut aineet ja niiden kemiallinen merkki					
Yksikkö	Lyijy (Pb)	Elohopea (Hg)	Kadmium (Cd)	Kuusiarvoinen kromi (Cr+6)	Polybrominoidut bifenyylit (PBB)	Polybrominoidut difenyylieetterit (PBDE)
PCB-yhdisteet	-	○	○	○	○	○
Metalliosat	-	○	○	○	○	○
Muoviosat	○	○	○	○	○	○
Kaiuttimet	-	○	○	○	○	○
Johdot	-	○	○	○	○	○
Huomautus 1: ”○” merkitsee, että rajoitetun aineen prosenttiosuus ei ylitä olemassaolon viitearvon prosenttiosuutta. **Huomautus 2:** ”–” merkitsee, että rajoitettu aine vastaa erivapautta.						

Säilytä tiedot.

Sarja- ja mallinumerot näkyvät soundbarin pohjassa ja kaukosäätimen pakkauksessa.

Sarjanumero: _____

Mallinumero: _____

Säilytä ostokuitti tämän käyttöohjeen välissä. Nyt on oikea aika rekisteröidä Bose-tuotteesi. Voit tehdä sen helposti osoitteessa global.Bose.com/register

Valmistuspäivä: Sarjanumeron kahdeksas numero kertoo valmistusvuoden, 0 merkitsee vuotta 2010 tai 2020.

Maahantuoja Kiinassa: Bose Electronics (Shanghai) Company Limited, Part C, Plant 9, No. 353 North Riying Road, China (Shanghai) Pilot Free Trade Zone

Maahantuoja EU:ssa: Bose Products B.V., Gorslaan 60, 1441 RG Purmerend, The Netherlands

Maahantuoja Taiwanissa: Bose Taiwan Branch, 9F-A1, No. 10, Section 3, Minsheng East Road, Taipei City 104, Taiwan Puhelinnumero: +886-2-2514 7676

Maahantuoja Meksikossa: Bose de Mexico S. de R.L. de C.V., Paseo de las Palmas 405-204, Lomas de Chapultepec, 11000 México, D.F. Puhelinnumero: +5255 (5202) 3545

CMIIT-tunnus on takapaneelin tarrassa.

Kalifornia: Sisältää litiumioniakun, jossa on perkloraattia. Saattaa edellyttää erikoiskäsittelyä.
Lisätietoja: www.dtsc.ca.gov/hazardouswaste/perchlorate

SÄÄNTÖMÄÄRÄYSTIEDOT JA LAKISÄÄTEISET TIEDOT

Bluetooth®-sanamerkki ja -logot ovat Bluetooth SIG, Inc:n omistamia rekisteröityjä tavaramerkkejä, ja Bose Corporation käyttää niitä lisenssin nojalla.

Blu-ray Disc™ ja Blu-ray™ ovat Blu-ray Disc Associationin tavaramerkkejä.

Dolby Audio Valmistettu Dolby Laboratoriesin myöntämällä lisenssillä. Dolby, Dolby Audio ja kaksois-D-symboli ovat Dolby Laboratories Licensing Corporationin tavaramerkkejä.

Bose Corporationin pääkonttori: 1-877-230-5639

©2020 Bose Corporation. Mitään osaa tästä julkaisusta ei saa kopioida, muokata, jaella tai käyttää ilman julkaisijan etukäteen antamaa kirjallista lupaa.

Johdanto

Tietoja TV-äänijärjestelmästä 11
Järjestelmän ominaisuudet 11
Purkaminen pakkauksesta 12

Järjestelmän asetusten määrittäminen

Soundbarin sijoittaminen 13
Soundbarin sijoitusesimerkki 13
Soundbarin kiinnittäminen seinään 13
Johtovaihtoehdot 14
Television yhdistäminen 14
Soundbarin yhdistäminen 15
Vaihtoehto 1: Optinen kaapeli (suositus) 15
Vaihtoehto 2: koaksiaalikaapeli 16
Virran yhdistäminen 17
Asennusrengas 17
Television kaiuttimien mykistäminen 18
Virran kytkeminen soundbariin 18
Sen varmistaminen, että television kaiuttimet on mykistetty 18

Järjestelmän käyttäminen

Kaukosäätimen painikkeet 19
Yleiskaukosäätimen ohjelmoiminen 20
Virtapainikkeen mukauttaminen 21
Kaapeli- tai satelliittivastaanottimen ja television synkronoiminen uudelleen 21
Lähteiden välillä vaihtaminen 22
Toimintopainikkeet 22
Äänenvoimakkuuden säätäminen 22
Matalien äänien säätäminen 22
Matalien äänien palauttaminen 23
Puhetta korostava tila 23
Automaattikäynnistys 23
Muun kuin Bose-kaukosäätimen ohjelmoiminen 23

Bluetooth®

Bluetooth®-laiteparin muodostaminen 24
Yhdistäminen laitepariksi muodostettuun *Bluetooth*®-laitteeseen 25
Vaihtaminen yhdistettyjen laitteiden välillä 25
Soundbarin *Bluetooth*®-laitepariluettelon tyhjentäminen 25

Järjestelmätietojen tarkastelu

Soundbarin merkkivalot 26
Tilamerkkivalo 26
Bluetooth®-merkkivalo 26

Vaihtoehtoiset asetukset

Televisioon liitetyistä lähdelaitteista ei kuulu ääntä. 27
Televisiossa ei ole optista tai digitaalista liitäntää. 27

Bose-tuotteiden yhdistäminen

Bose Home Speakerin tai Bose Soundbarin yhdistäminen 33
Yhteensopivat tuotteet 33
Muodosta yhteys Bose Music -sovelluksella 33
Bose Home Speakerin tai Bose Soundbarin yhdistäminen uudelleen 34

Hoito ja kunnossapito

Vianmääritys 35
Äänen säätäminen seinäasennuksessa 37
Kaukosäätimen paristojen vaihtaminen 37
Puhdistaminen 38
Asiakaspalvelu 38
Rajoitettu takuu 38
Tekniset tiedot 38

Tietoja TV-äänijärjestelmästä

TV-äänijärjestelmän pienikokoinen soundbar tuottaa kirkkaan äänen, jossa on tilan tuntua.

Järjestelmän ominaisuudet

- Videostage®- ja TrueSpace®-teknologian ansiosta monet viiden kaiuttimen kotiteatterijärjestelmien edut saadaan käyttöön yhdellä soundbarilla.
- Linjakas ja tyylikäs soundbar sopii helposti television eteen.
- Helppo asentaa – vain yksi äänijohto.
- Ohjelmoitavalla yleiskaukosäätimellä voi käynnistää ja sammuttaa television, kaapeli- tai satelliittivastaanottimen ja järjestelmän painamalla yhtä painiketta.
- Virtauttaa musiikkia *Bluetooth*®-laitteista.
- Tallentaa jopa 8 *Bluetooth*-laitetta parinmuodostusluetteloon.
- Järjestelmään voi liittää jopa kaksi *Bluetooth*-laitetta käytön helpottamiseksi.
- Asennusrenkaan avulla virtalähteen voi piilottaa seinään asennetun television taakse.
- Soundbar voidaan kiinnittää seinään (kiinnityssarja on hankittava erikseen).

Purkaminen pakkauksesta

Avaa pakkaus varovasti. Tarkista, että pakkaus sisältää seuraavat osat:

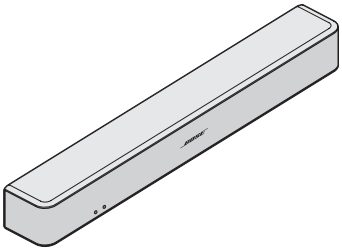

Soundbar-kaiutin

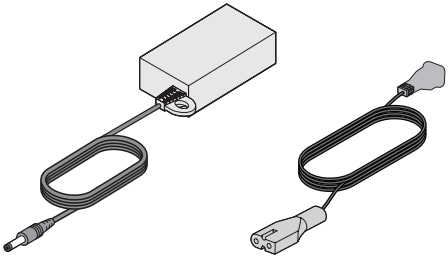

Virtalähde ja -johto*

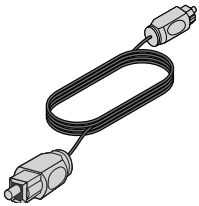

Optinen johto

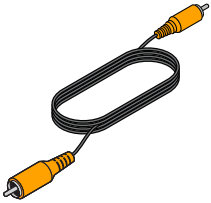

Koaksiaalikaapeli
(vain Eurooppa)

Yleiskaukosäädin
(mukana paristot)

*Toimitukseen voi sisältyä useita virtajohtoja. Mukana toimitetaan maassasi käytettävä virtajohto.

Huomautus: Jos jokin järjestelmän osa on vaurioitunut, älä käytä sitä. Ota yhteyttä valtuutettuun Bose®-jälleenmyyjään tai Bosen asiakaspalveluun. Yhteystiedot ovat pakkauksessa.

Soundbarin sijoittaminen

- Sijoita soundbar television eteen.
- Älä sijoita televisiota soundbarin päälle.
- Varmista, että lähellä on toimiva pistorasia.

Langattoman yhteyden häiriöiden välttäminen:

- Pidä muut langattomat laitteet poissa soundbarin läheltä.
- Älä aseta soundbaria metalliseen kaappiin tai muiden ääni- tai videolaitteiden tai lämmönlähteiden lähelle.

Soundbarin sijoitusesimerkki

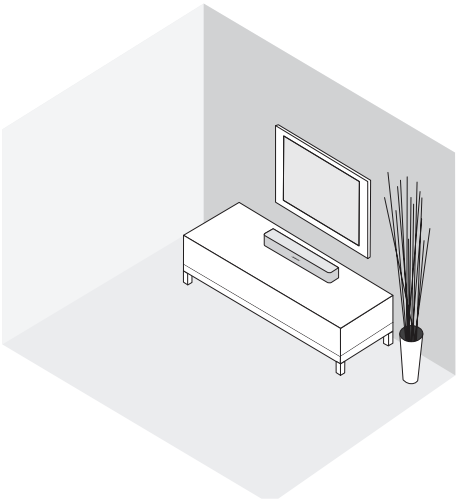

Soundbarin kiinnittäminen seinään

Soundbarin voi kiinnittää seinään. Voit ostaa WB-120-seinäkiinnityssarjan ottamalla yhteyden Bose®-jälleenmyyjään tai osoitteesta www.Bose.com.

Kun olet kiinnittänyt soundbarin seinään ja määrittänyt sen asetukset, säädä bassoäänet sopivalle tasolle (ks. sivu 37).

HUOMIO: Älä kiinnitä soundbaria millään muilla tavoin.

Johtovaihtoehdot

Liitä televisio soundbariin jommallakummalla kahdesta johdosta. Suosittelemme optista kaapelia.

Huomautus: Jos televisiossa ei ole optista tai digitaalista liitäntää, katso ”Vaihtoehtoiset asetukset” sivulla 27.

1. Paikanna television **Audio OUT** -liitäntä (digitaalinen) sen takaosasta.

   Huomautus: Yhdistä äänijohto television Audio OUT -liitäntään.

Television liitäntäpaneeli saattaa olla erilainen kuin kuvassa.
Valitse liitäntä muodon tai värin (koaksiaaliliitäntä) perusteella.

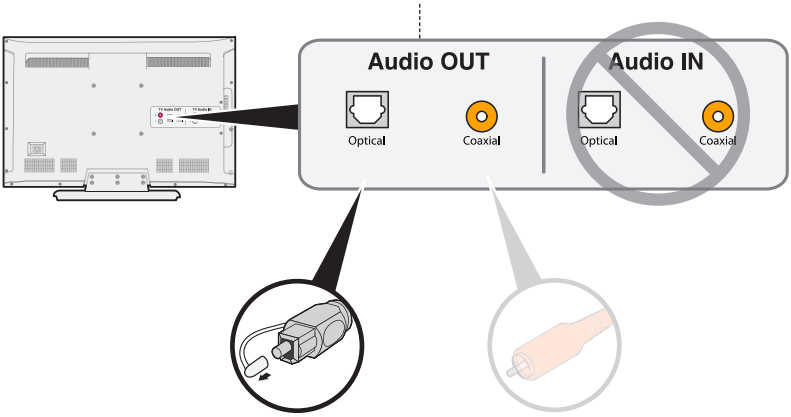

Vaihtoehto 1:
Optinen kaapeli
(digitaalinen ääni)
Suositeltu yhdistämistapa.

Vaihtoehto 2: Koaksiaalikaapeli
(digitaalinen ääni)
Käytä tätä, jos optista lähtöä ei ole käytettävissä.

2. Valitse äänijohto.

Television yhdistäminen

Liitä äänijohdon toinen pää television **Audio OUT** -liitäntään (digitaalinen).

HUOMIO: Jos käytät optista kaapelia, poista suojus molemmista päistä. Jos liitin asetetaan paikalleen väärin päin, liitin ja/tai liitäntä voi vaurioitua.

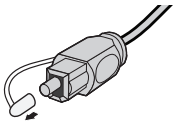

Soundbarin yhdistäminen

Kun olet liittänyt äänijohdon televisioon, liitä sen toinen pää soundbariin. Käytä vain yhtä äänijohtoa.

Ohjeet koaksiaalikaapelin liittämiseen, ks. sivu 16.

Vaihtoehto 1: Optinen kaapeli (suositus)

HUOMIO: Muista poistaa suojus optisen kaapelin molemmista päistä. Jos liitin asetetaan paikalleen väärin päin, liitin ja/tai liitäntä voi vaurioitua.

1. Pitele optisen kaapelin liitintä siten, että Bose-logo osoittaa alaspäin.
2. Kohdista liitin soundbarin **optiseen** liitäntään ja työnnä se paikalleen varovaisesti.

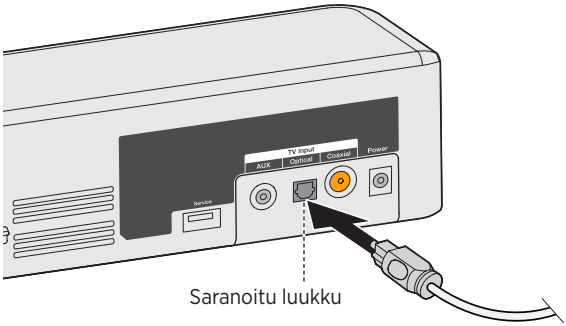

Huomautus: Liitännässä on saranoitu luukku, joka kääntyy pois tieltä, kun liitin asetetaan paikalleen.

3. Työnnä liitintä liitäntään, kunnes kuulet tai tunnet napsahduksen.

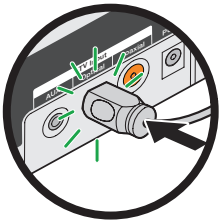

Vaihtoehto 2: koaksiaalikaapeli

Liitä koaksiaalikaapelin toinen pää soundbarin **koaksiaaliliitäntään**.

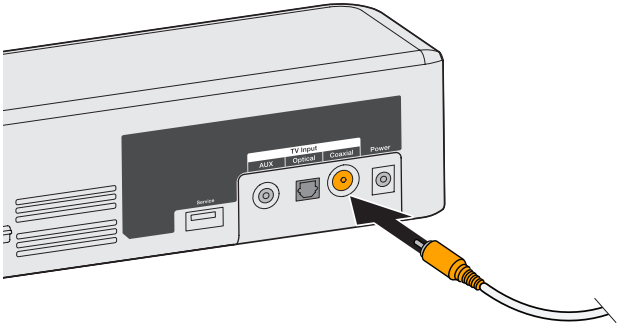

Virran yhdistäminen

1. Yhdistä virtajohto **virtaliitäntään**.

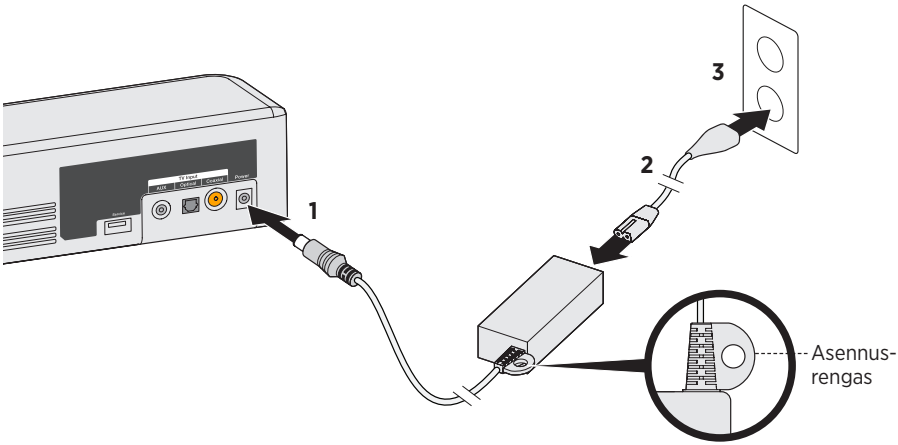

2. Yhdistä virtajohdon toinen pää virransyöttöliitäntään.
3. Työnnä virtapistoke toimivaan pistorasiaan.

   Soundbarista kuuluu äänimerkki.

Asennusrengas

Jos haluat piilottaa virtalähteen seinään asennetun television taakse, käytä asennusrengasta. Kiinnitä asennusrengas television seinätelineeseen nippusiteillä tai pussinsulkijoilla (eivät sisälly toimitukseen).

Television kaiuttimien mykistäminen

Mykistä television kaiuttimet, jotta ääni ei häiriinny.

Lisätietoja on television käyttöohjeessa.

Virran kytkeminen soundbariin

1. Käynnistä televisio.
2. Jos käytössä on kaapeli-/satelliittivastaanotin tai muu toissijainen lähde, kytke siihen virta.
3. Paina kaukosäätimen virtapainiketta (⏻).

   Tilamerkkivalo palaa vihreänä.

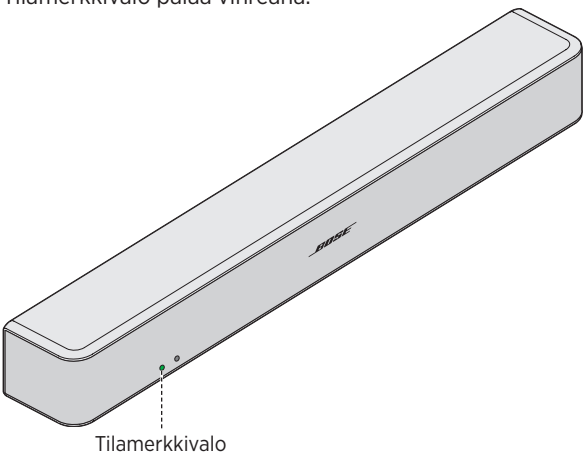

4. Tarkista, kuuluuko soundbarista ääntä.

   Huomautus: Jos soundbarista ei kuulu ääntä, katso ”Vianmääritys” sivulla 35.

Sen varmistaminen, että television kaiuttimet on mykistetty

1. Paina soundbarin kaukosäätimen mykistyspainiketta (🔇).
2. Tarkasta, ettei televisiosta kuulu ääntä.

   Huomautus: Jos televisiosta kuuluu ääntä, katso ”Vianmääritys” sivulla 35.

Kaukosäätimen painikkeet

Kaukosäätimellä voit ohjata järjestelmään yhdistettyjä lähdelaitteita, säätää järjestelmän äänenvoimakkuutta, vaihtaa kanavia, käyttää toistotoimintoja, ohjata kaapeli- tai satelliittivastaanottimen toimintoja ja siirtyä lähdevalikoissa.

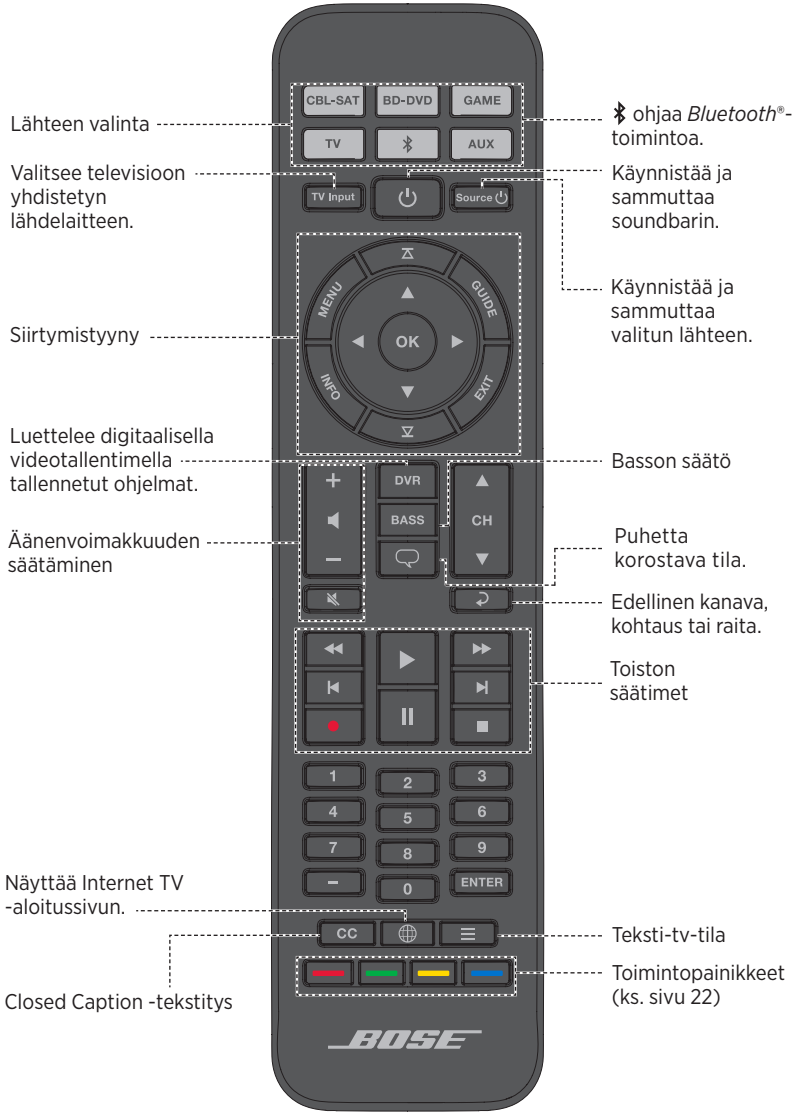

Yleiskaukosäätimen ohjelmoiminen

Voit ohjelmoida yleiskaukosäätimen ohjaamaan televisiota, DVD- tai Blu-ray™-soitinta, kaapeli- tai satelliittivastaanotinta, pelikonsolia, digitaalista videotallenninta tai muuta vastaavaa lähdettä syöttämällä lähdelaitteen merkin nelinumeroisen koodin. Lähdelaitetta varten voi olla useita koodeja. Nämä toimet täytyy ehkä tehdä useita kertoja, jotta löydät oikean koodin.

Lähdelaitteen koodin paikantaminen

1. Käynnistä lähdelaite.
2. Paikanna lähdelaitteen merkin koodi mukana toimitetusta Universal Remote Device Codes -julkaisusta.

Lähdelaitteen koodin syöttäminen

1. Pidä kaukosäätimen lähdepainiketta painettuna, kunnes kaikkiin kuuteen lähdepainikkeeseen syttyy valo. Vapauta painike.

   Voit ohjelmoida kaukosäätimen esimerkiksi televisiota varten pitämällä TV -painiketta painettuna, kunnes kaikkiin kuuteen lähdepainikkeeseen syttyy valo. Vapauta painike.

   Kyseisessä lähdepainikkeessa palaa merkkivalo edelleen.

2. Syötä lähdelaitteen merkin koodi numeropainikkeilla numeropainikkeiden avulla ja paina äänenvoimakkuuspainikkeen +plusosaa.

Lähdelaitteen koodin testaaminen

1. Testaa lähdelaitteen perustoiminnot. Noudata lähdelaitekohtaisia ohjeita:
   - **Televisio:** Paina kanavapainikkeita. Paina MENU. Asetusvalikko tulee näkyviin. Voit siirtyä painamalla ◀ ja ▶.
   - **Kaapeli- tai satelliittivastaanotin:** Paina GUIDE. Ohjelmaopas tulee näkyviin. Voit siirtyä painamalla ◀ ja ▶.
   - **DVD- tai Blu-ray Disc™-soitin:** Paina GUIDE. Asetusvalikko tulee näkyviin. Voit siirtyä painamalla ◀ ja ▶.
   - **Pelijärjestelmä:** siirry valikossa painamalla ◀ ja ▶.

2. Sen mukaan, miten lähdelaite reagoi perustoimintoihin:
   - **Jos lähdelaite reagoi oikein:** poistu ohjelmointitilasta ja tallenna asetukset EXIT -painikkeella.
   - **Jos lähdelaite reagoi kaukosäätimen painikkeiden painamiseen virheellisesti tai ei ollenkaan:**
     - **Jos lähdelaitteen painike palaa:** Siirry seuraavaan koodiin painamalla äänenvoimakkuuspainikkeen plusosaa +. Toista Lähdelaitteen koodin testaaminen -kohdan vaiheet 1-2. Tämä on ehkä toistettava 30 kertaa tai enemmän. Jos kaikki kuusi painiketta välähtävät kolme kertaa, olet kokeillut kaikkia lähdelaitteen koodeja.
     - **Jos lähdelaitteen painike ei pala:** Kaukosäädin ei enää ole ohjelmointitilassa. Toista Lähdelaitteen koodin syöttäminen -kohdan vaiheet 1-2 ja Lähdelaitteen koodin testaaminen -kohdan vaiheet 1-2.

Vinkki: Kun olet poistunut ohjelmointitilasta, paina lähdelaitteen painiketta.

Huomautus: Lähdelaite ei ehkä ole yhteensopiva yleiskaukosäätimien kanssa tai ei vastaanota infrapunasignaaleja. Lisätietoja on lähdelaitteen käyttöohjeessa.

Virtapainikkeen mukauttaminen

Voit mukauttaa kaukosäätimen virtapainikkeen (⏻) käynnistämään ja sammuttamaan soundbarin, television ja kaapeli- tai satelliittivastaanottimen samanaikaisesti.

1. Kaukosäätimen ohjelmoiminen ohjaamaan televisiota ja kaapeli- tai satelliittivastaanotinta (ks. sivu 20).

2. Pidä **CBL-SAT**- ja **TV**-painikkeita painettuina samanaikaisesti 10 sekunnin ajan.

   Molemmat painikkeet välähtävät kolme kertaa.

Kaapeli- tai satelliittivastaanottimen ja television synkronoiminen uudelleen

Kun olet mukauttanut virtapainikkeen, kaapeli- tai satelliittivastaanottimen ja television synkronointi voi häiriintyä, jolloin ne eivät käynnisty ja sammu samanaikaisesti.
Voit synkronoida soundbarin uudelleen toimimalla seuraavasti.

1. Paina sen laitteen painiketta, jonka synkronointi on häiriintynyt.

2. Katkaise lähteestä virta painamalla **Source** ⏻.

3. Paina ⏻.
   Lähdelaitteista katkaistaan virta samanaikaisesti.

Lähteiden välillä vaihtaminen

Voit vaihtaa lähteestä toiseen painamalla kaukosäätimen lähdepainiketta.

Huomautus: Varmista ennen aloittamista, että olet ohjelmoinut lähteet oikein.

1. Valitse lähdelaite painamalla sen painiketta.

   Lähdepainikkeessa palaa merkkivalo.

2. Paina **Source** ⏻.

   Lähdelaite käynnistyy.

3. Valitse televisiossa oikea tulo painamalla **TV Input**.

Toimintopainikkeet

Kaukosäätimen punainen, vihreä, keltainen ja sininen painike vastaavat kaapeli-/satelliittivastaanottimen värikoodattuja painikkeita tai teksti-tv-toimintoja.

- Kaapeli-/satelliittivastaanottimen toiminnot: lisätietoja on kaapeli-/satelliittivastaanottimen käyttöohjeessa.
- Teksti-tv-toiminnot vastaavat värikoodattuja sivunumeroita, otsikoita tai teksti-tv:n pikatoimintoja.

Äänenvoimakkuuden säätäminen

Kaukosäätimellä voidaan

- lisätä äänenvoimakkuutta painamalla +
- vähentää äänenvoimakkuutta painamalla —
- mykistää ääni tai poistaa mykistys käytöstä painamalla 🔇.

Huomautus: Jos televisiosta kuuluu ääntä, katso ”Ongelmanratkaisu”, sivu 35.

Matalien äänien säätäminen

1. Paina bassopainiketta (BASS).

   Tilamerkkivalo vilkkuu valkoisena kolme kertaa.

2. Kaukosäätimellä voidaan
   - lisätä bassoa painamalla +
   - vähentää bassoa painamalla —.

3. Paina bassopainiketta (BASS).

   Tilamerkkivalo vilkkuu valkoisena kolme kertaa, ja soundbar tallentaa asetukset.

Huomautus: Jos haluat optimoida puheohjelmien, kuten uutisten ja keskusteluohjelmien, äänenlaadun, katso ”Puhetta korostava tila”.

Matalien äänien palauttaminen

Pitämällä kaukosäätimen BASS-painiketta painettuna viiden sekunnin ajan voit palauttaa matalien äänien alkuperäiset tehdasasetukset.

Tilamerkkivalo välähtää valkoisena kolme kertaa ja jää palamaan valkoisena. Soundbariin palautetaan alkuperäiset tehdasasetukset.

Puhetta korostava tila

Puhetta korostavassa tilassa soundbar heikentää matalia ääniä ja tuottaa siten ihanteellisen äänenlaadun puheohjelmien, kuten uutisten ja keskusteluohjelmien, katselua varten.

Painamalla keskustelupainiketta (🗨) voit vaihtaa puhetta korostavan tilan ja oletusääniasetusten välillä.

Kun puhetta korostava tila on käytössä, tilamerkkivalo palaa oranssina.

Automaattikäynnistys

Soundbarin voi asettaa käynnistymään automaattisesti, kun se vastaanottaa äänisignaalin.

Huomautus: Soundbarin virta katkeaa, kun soundbar on käyttämättä 60 minuuttia.

Pitämällä kaukosäätimen ⏻-painiketta painettuna viiden sekunnin ajan, kunnes kuulet äänimerkin, voit vaihtaa automaattikäynnistyksen ja oletusvirta-asetusten välillä.

Kun automaattikäynnistys on käytössä ja soundbarin virta katkaistu, tilamerkkivalo palaa himmeän oranssina.

Muun kuin Bose-kaukosäätimen ohjelmoiminen

Voit ohjelmoida muun kuin Bose-kaukosäätimen, esimerkiksi kaapeli- tai satelliittivastaanottimen kaukosäätimen, ohjaamaan soundbaria. Lisätietoja on muun kuin Bose-kaukosäätimen tai kaapeli- tai satelliittivastaanottimen käyttöohjeessa.

Kun muu kuin Bose-kaukosäädin on ohjelmoitu, sillä voidaan suorittaa perustoimintoja, kuten kytkeä tai katkaista virta ja säätää äänenvoimakkuutta.

Bluetooth®-laiteparin muodostaminen

Langaton *Bluetooth*®-tekniikka mahdollistaa musiikin virtauttamisen *Bluetooth*-älypuhelimista, tietokoneista, taulutietokoneista tai muista äänilaitteista soundbariin.

Musiikin virtauttaminen *Bluetooth*-laitteesta edellyttää, että siitä ja soundbarista muodostetaan laitepari.

1. Pidä kaukosäätimen *Bluetooth*-painiketta ✱ painettuna, kunnes *Bluetooth*-merkkivalo alkaa vilkkua sinisenä.

   Varmista ennen laiteparin muodostamista, että *Bluetooth*-merkkivalo vilkkuu sinisenä.

2. Ota *Bluetooth*-toiminto käyttöön *Bluetooth*-yhteensopivassa laitteessa.

   Vinkki: *Bluetooth*-valikko sijaitsee yleensä Asetukset-valikossa. Asetuksia kuvaa usein hammaspyöräkuvake (⚙).

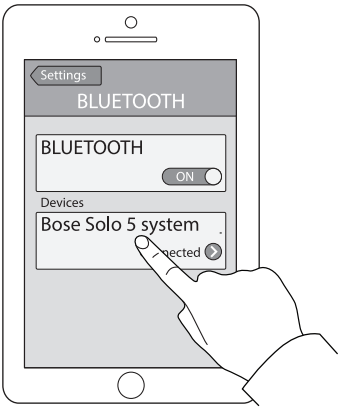

3. Valitse laiteluettelosta **Bose Solo 5 system**.

   Kun laitepari on muodostettu, **Bose Solo 5 system** näkyy laiteluettelossa yhdistettynä.

4. Toista musiikkia *Bluetooth*-laitteella, jotta sitä virtautetaan soundbariin.

Jos laiteparia ei voi muodostaa

Soundbarin *Bluetooth*-laitepariluettelo on ehkä tyhjennettävä (ks. sivu 25). Kun olet tyhjentänyt luettelon, yritä muodostaa laitepari uudelleen.

Lisätietoja, ks. ”Vianmääritys”, sivu 35.

Yhdistäminen laitepariksi muodostettuun *Bluetooth*®-laitteeseen

Voit virtauttaa soundbariin ääntä *Bluetooth*-laitteesta.

Huomautus: Jos soundbarin laitepariluettelossa on useita laitteita, yhdistäminen pariksi muodostettuun laitteeseen voi kestää muutaman minuutin. Soundbarin *Bluetooth*-merkkivalo ilmaisee yhteyden tilan (ks. sivu 26).

1. Paina kaukosäätimen painiketta ✱.

   Soundbar yhdistää kahteen siihen viimeksi virtauttaneeseen laitteeseen.

2. Kun yhteys on muodostettu, toista musiikkia *Bluetooth*-laitteesta.

Jos ääntä ei voi virtauttaa pariksi muodostetusta laitteesta

Soundbarin yhteys laitteeseen saattaa olla katkennut. Tarkista soundbarin *Bluetooth*-merkkivalo. Jos pariksi muodostettu laite on liian kaukana soundbarista, siirrä se lähemmäksi.

Vaihtaminen yhdistettyjen laitteiden välillä

Soundbar tukee samanaikaista yhteyttä useaan laitteeseen, minkä ansiosta yhdistetystä laitteesta toiseen vaihtaminen käy helposti.

Soundbar säilyttää yhteyden kahteen viimeksi virtauttaneeseen laitteeseen. Toiston aikana voit pysäyttää äänen virtauttavasta laitteesta ja toistaa sitten musiikkia toisesta yhdistetystä laitteesta.

1. Pysäytä musiikin toisto virtauttavasta laitteesta.
2. Toista musiikkia toisesta yhdistetystä laitteesta.
3. Voit vaihtaa laitteesta toiseen toistamalla vaiheet 1 ja 2.

Soundbarin *Bluetooth*®-laitepariluettelon tyhjentäminen

Kun *Bluetooth*®-laitteesta ja soundbarista muodostetaan laitepari, yhteyden tiedot tallennetaan soundbarin laitepariluetteloon. Jos laitteeseen ei voi muodostaa yhteyttä, laitepariluettelo on ehkä tyhjennettävä. Kun lista on tyhjennetty, laiteparit on muodostettava uudelleen.

1. Pidä ✱-painiketta painettuna 10 sekuntia, kunnes *Bluetooth*-merkkivalo alkaa vilkkua sinisenä.
2. Poista **Bose Solo 5 system** mobiililaitteen *Bluetooth*-valikosta.

   Soundbarista kuuluu äänimerkki, ja laitepari voidaan muodostaa (ks. sivu 24)

Soundbarin merkkivalot

Tila- ja *Bluetooth*®-merkkivalot soundbarin etuosassa antavat tietoa soundbarin toiminnasta.

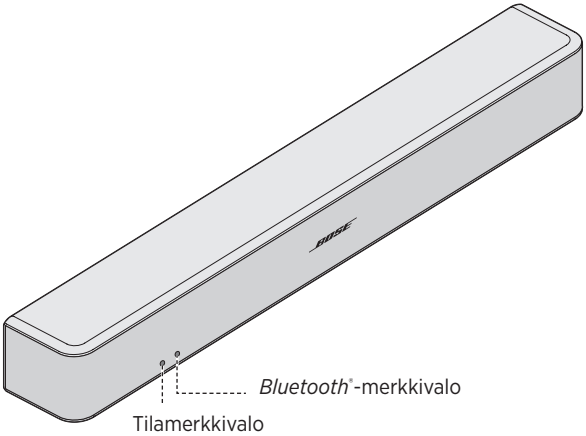

Tilamerkkivalo

Merkkivalo	Järjestelmän tila
Ei päällä	Soundbarin virta on katkaistu (valmiustila).
Vihreä	Palaa: Soundbarin virta on kytketty. Vilkkuu: Soundbar on mykistetty.
Oranssi	Himmeä: Valmiustila, automaattikäynnistys on käytössä. Palaa: Puhetta korostava tila. Vilkkuu: Puhetta korostava tila, soundbar on mykistetty.
Punainen	Järjestelmävirhe: Ota yhteys Bosen asiakaspalveluun. Yhteystiedot ovat pakkauksessa.

Bluetooth-merkkivalo

Merkkivalo	Järjestelmän tila
Sininen	Vilkkuu: Valmis yhdistämään
Valkoinen	Vilkkuu: Yhdistetään. Palaa: Yhdistetty.

Vaihtoehtoinen asennustapa saattaa olla tarpeen seuraavista syistä:

- Televisioon liitetyistä lähdelaitteista ei kuulu ääntä.
- Televisiossa ei ole optista tai digitaalista liitäntää.

Televisioon liitetyistä lähdelaitteista ei kuulu ääntä.

Jotkin televisiot eivät toista ääntä soundbariin liitetyistä lähdelaitteista.
Liitä lähdelaitteet suoraan soundbariin vaihtoehtoisella tavalla.

Ongelma	Toimintaohjeet
Yhdestä televisioon liitetystä lähdelaitteesta ei kuulu ääntä.	Liitä lähdelaite soundbariin jommallakummalla kahdesta johdosta. (Katso sivu 28.)
Kahdesta televisioon liitetystä lähdelaitteesta ei kuulu ääntä.	Liitä lähdelaitteet soundbariin käyttäen vaihtoehtoa 1 tai 2. (Katso sivu 30.)

Televisiossa ei ole optista tai digitaalista liitäntää.

Joissakin televisioissa ei ole optista tai digitaalista liitäntää. Liitä televisio soundbariin vaihtoehtoisella tavalla.

Ongelma	Toimintaohjeet
Televisiossa on vain analoginen liitäntä.	Liitä televisio 3,5 mm:n RCA-stereojohdolla (ei sis. toimitukseen). (Katso sivu 29.)
Televisiossa on vain kuulokeliitäntä.	Liitä televisio 3,5 mm:n stereojohdolla (ei sis. toimitukseen). (Katso sivu 32.)
Televisiossa ei ole äänilähtöjä.	Käytä toisen lähdelaitteen, kuten kaapeli-/satelliittivastaanottimen, äänilähtöjä. (Katso sivu 28.)

Lähdelaitteen yhdistäminen soundbariin

Jos et saa ääntä televisioon liitetystä lähdelaitteesta, kuten DVD- tai Blu-ray Disc™-soittimesta, kaapeli-/satelliittivastaanottimesta, pelikonsolista tai digitaalisesta videotallentimesta, liitä se soundbariin. Käytä vain yhtä äänijohtoa.

HUOMIO: Jos käytät optista kaapelia, poista suojus molemmista päistä. Jos liitin asetetaan paikalleen väärin päin, liitin ja/tai liitäntä voi vaurioitua.

1. Paikanna lähdelaitteen **Audio OUT** -liitäntä (digitaalinen) sen takaosasta.

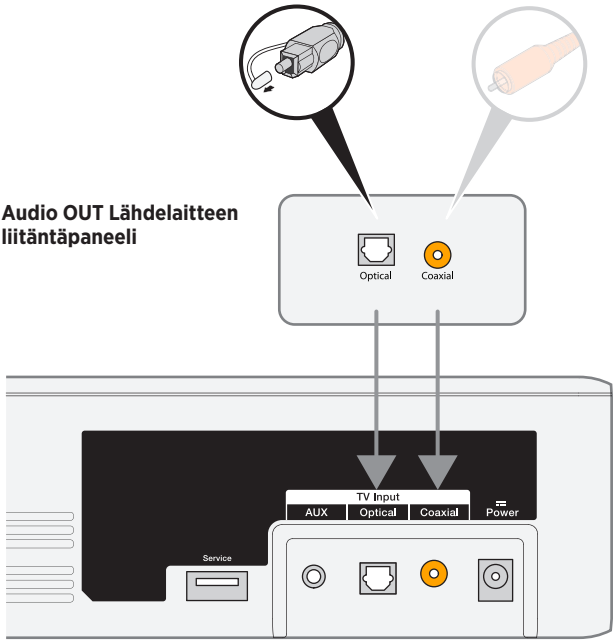

Soundbarin liitäntäpaneeli

2. Valitse äänijohto.
3. Irrota televisio soundbarista, jos et ole jo tehnyt niin.
4. Liitä kaapeli- tai satelliittivastaanottimen **Audio Out** -liitännästä (digitaalinen) lähtevä johto soundbariin.

   Huomautus: Älä irrota televisiosta lähdelaitteen videojohtoa, kuten HDMI™-johtoa.

Lähdelaitteen yhdistäminen soundbariin analogisella liitännällä

Jos lähdelaitteessa ei ole optista liitäntää tai koaksiaaliliitäntää ja siinä on vain analogiset liitännät (punainen ja valkoinen), liitä laite soundbariin 3,5 mm:n RCA-stereojohdolla (ei sis. toimitukseen).

1. Irrota televisio soundbarista, jos et ole jo tehnyt niin.
2. Yhdistä analoginen RCA-johto lähdelaitteen **Audio OUT** RCA -liitäntöihin (punainen ja valkoinen).
3. Liitä stereoliitin soundbarin **AUX**-liitäntään.

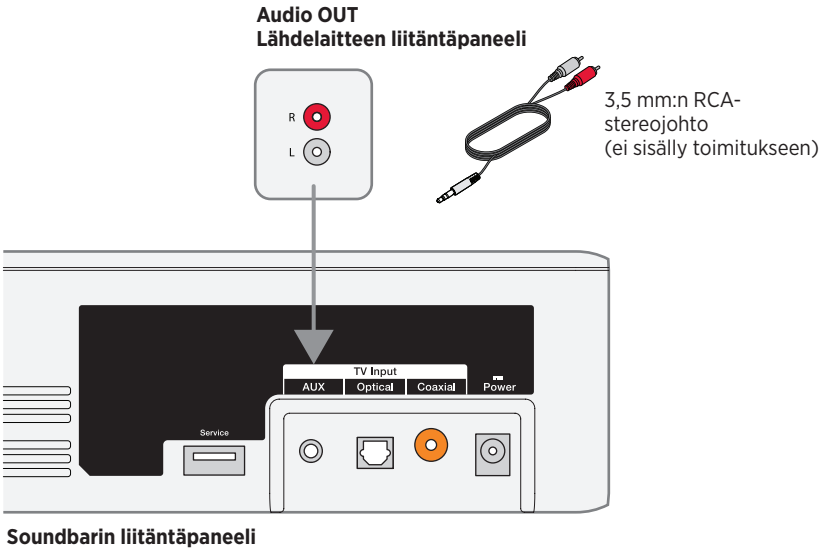

Kahden lähdelaitteen yhdistäminen soundbariin

Jos et saa ääntä mistään televisioon liitetystä lähdelaitteesta, kuten DVD- tai Blu-ray Disc™-soittimesta, kaapeli-/satelliittivastaanottimesta, pelikonsolista tai digitaalisesta videotallentimesta, liitä ne järjestelmään. Käytä vain yhtä äänijohtoa kutakin lähdelaitetta kohden.

1. Paikanna kunkin lähdelaitteen **Audio OUT** -liitäntä (digitaalinen) sen takaosasta.
2. Valitse erillinen äänijohto kullekin lähdelaitteelle käyttämällä vaihtoehtoa 1 tai 2 (ks. sivu 31).

   Huomautus: Käytä JOKO vaihtoehtoa 1 tai 2. Älä käytä koaksiaalikaapelia ja optista kaapelia samanaikaisesti.
3. Irrota televisio soundbarista, jos et ole jo tehnyt niin.
4. Yhdistä lähdelaitteen **Audio OUT** -liitäntä (digitaalinen) soundbariin valitsemallasi äänijohdolla.

   Huomautus: Älä irrota televisiosta lähdelaitteen videojohtoa, kuten HDMI™-johtoa.

Vaihtoehto 1

Tässä kuvassa näkyy kaksi lähdelaiteliitäntää, joissa käytetään optista kaapelia ja 3,5 mm:n RCA-stereojohtoa (ei sis. toimitukseen).

HUOMIO: Jos käytät optista kaapelia, poista suojus molemmista päistä. Jos liitin asetetaan paikalleen väärin päin, liitin ja/tai liitäntä voi vaurioitua.

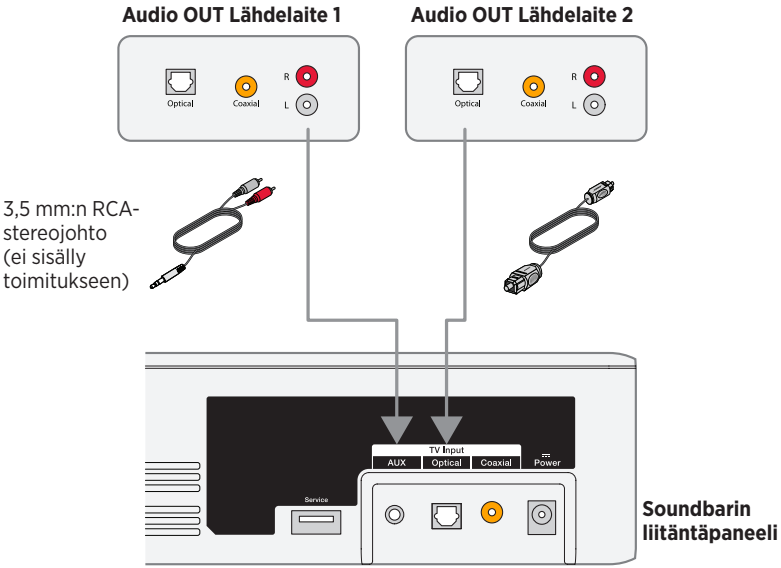

Vaihtoehto 2

Tässä kuvassa näkyy kaksi lähdelaiteliitäntää, joissa käytetään koaksiaalikaapelia ja 3,5 mm:n RCA-stereojohtoa (ei sis. toimitukseen).

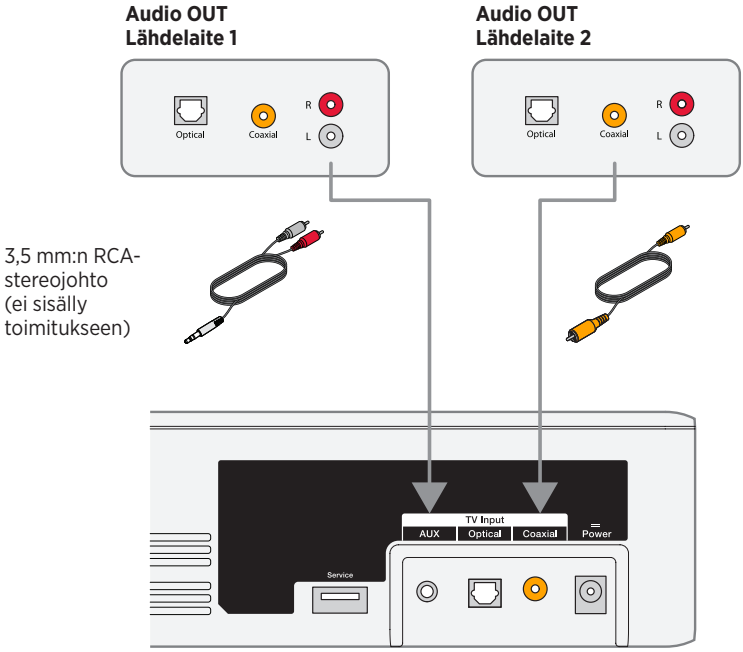

Soundbarin liitäntäpaneeli

Kahden soundbariin yhdistetyn lähdelaitteen käyttäminen

Katkaise lähdelaitteiden virta, kun niitä ei käytetä. Jotta ääni voidaan siirtää soundbariin yhdestä lähteestä, toisen lähteen virran on oltava katkaistu.

Soundbarin yhdistäminen television kuulokeliitäntään

Jos televisiossa on vain kuulokeliitäntä, sen voi yhdistää soundbariin erikseen hankittavalla 3,5 mm:n RCA-stereojohdolla.

1. Yhdistä stereoliitin television kuulokeliitäntään.
2. Yhdistä johdon toinen pää soundbarin **AUX**-liitäntään.
3. Varmista, että television kaiuttimet ovat käytössä. Lisätietoja on television käyttöohjeessa.
4. Soundbarin äänenvoimakkuuden säätö toimii parhaiten seuraavasti:
   - Säädä television äänenvoimakkuus 75 prosenttiin.
   - Säädä sitten soundbarin äänenvoimakkuutta kaukosäätimellä.

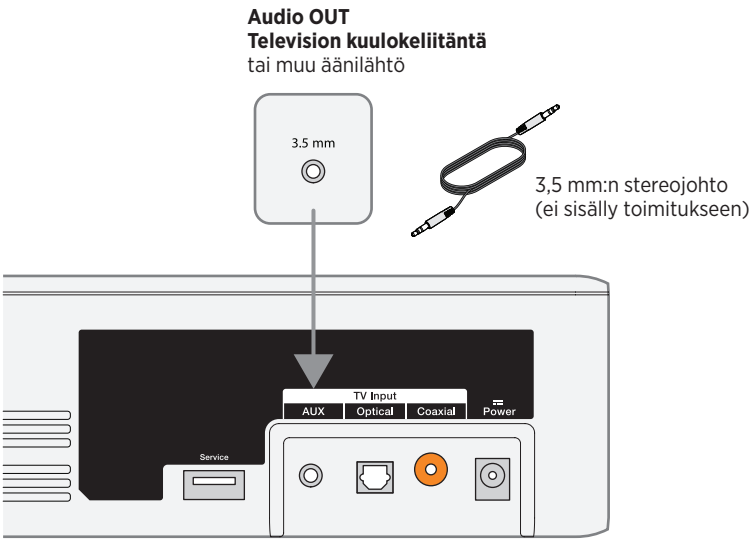

Soundbarin liitäntäpaneeli

Bose Home Speakerin tai Bose Soundbarin yhdistäminen

Bose SimpleSync™ -tekniikan avulla Bose Solo 5 TV sound system voidaan yhdistää Bose Home Speakeriin tai Bose Soundbariin saman kappaleen kuuntelemiseksi kahdessa eri huoneessa samaan aikaan.

Huomautus: SimpleSync™-tekniikan kantama on sama kuin *Bluetooth*®-yhteyden kantama, eli noin 9 metriä. Seinät ja rakennusmateriaalit voivat vaikuttaa signaalinvälitykseen.

Yhteensopivat tuotteet

Bose Solo 5 TV sound system voidaan yhdistää mihin tahansa Bose Home Speaker -kaiuttimeen.

Suosittuja yhteensopivia tuotteita:

- Bose Smart Soundbar 700
- Bose Soundbar 500
- Bose Home Speaker 500
- Bose Home Speaker 300
- Bose Portable Home Speaker

Uusia tuotteita lisätään aika ajoin. Täydellinen lista ja lisätietoja on osoitteessa worldwide.Bose.com/Support/Groups.

Muodosta yhteys Bose Music -sovelluksella

1. Pidä Bose Solo 5 TV sound system kaukosäätimen *Bluetooth*-painiketta painettuna, kunnes Bose Solo 5 TV sound system *Bluetooth*-merkkivalo alkaa vilkkua sinisenä.

2. Käytä Bose Music -sovellusta Bose Solo 5 TV sound system yhdistämiseen yhteensopivaan Bose-laitteeseen. Lisätietoja on osoitteessa worldwide.Bose.com/Support/Groups.

Huomautuksia:

- Varmista, että Bose Solo 5 TV sound system on enintään 9 metrin etäisyydellä Bose Home Speakeristä tai Bose Soundbarista.
- Bose Solo 5 TV sound system voidaan yhdistää vain yhteen laitteeseen kerrallaan.

Bose Home Speakerin tai Bose Soundbarin yhdistäminen uudelleen

Kytke virta Bose Solo 5 TV sound system (katso sivu 18).

Bose Solo 5 TV sound system yrittää muodostaa yhteyden kahteen viimeksi yhdistettynä olleeseen *Bluetooth*®-laitteeseen, kuten Bose Home Speakeriin tai Bose Soundbariin.

Huomautuksia:

- Bose Home Speakerin tai Bose Soundbarin on oltava enintään 9 metrin etäisyydellä, ja sen virran tulee olla kytketty.
- Jos Bose Solo 5 TV sound system ei muodosta yhteyttä, muodosta yhteys käyttämällä Bose Music -sovellusta. Tämä toiminto on Asetukset-valikossa.

Vianmääritys

Ongelma	Toimintaohjeet
Laitteeseen ei tule virtaa.	• Liitä virtajohdon molemmat päät tukevasti. • Työnnä virtajohdon pistoke toimivaan pistorasiaan. • Irrota pistoke pistorasiasta minuutiksi ja kytke se sitten uudelleen.
Ääntä ei kuulu.	• Poista soundbarin mykistys. • Lisää äänenvoimakkuutta. • Varmista, että äänijohto on yhdistetty television **äänilähtöön** tai **Audio OUT** -liitäntään, ei äänen tuloliitäntään eli Audio IN -liitäntään. • Käytä vain yhtä äänijohtoa. • Tarkista, että kaikki johdot on liitetty tukevasti ja oikein. • Jos käytät kaapeli-/satelliittivastaanotinta tai muuta toissijaista äänilähdettä, valitse oikea televisiotulo. • Ota television äänilähtö käyttöön ja valitse oikea asetus, kuten **stereo** tai **5.1-kanavainen ääni**. Lisätietoja on television käyttöohjeessa. • Käytä vaihtoehtoisia asetuksia (ks. sivu 27). • Jos liität kaksi lähdelaitetta: – Katkaise toisen lähdelaitteen virta. – Varmista, että et käytä optista kaapelia ja koaksiaalikaapelia. • Jos soundbar on liitetty television VARIABLE (VAR) -lähtöön, mykistä television kaiuttimet, säädä television äänenvoimakkuus 75 prosenttiin ja poista sitten television mykistys. • Jos käytössä on television kuulokeliitäntä, säädä äänenvoimakkuus mahdollisimman suureksi. • Irrota pistoke pistorasiasta minuutiksi ja kytke se sitten uudelleen.

Ongelma	Toimintaohjeet
Bluetooth®-ääntä ei voi toistaa.	• Soundbarissa: – Muodosta laitepari (ks. sivu 24). – Tyhjennä soundbarin laitepariluettelo (ks. sivu 25). – Kokeile muodostaa toinen laite laitepariksi. • *Bluetooth*-laitteessa: – Poista *Bluetooth*-toiminto käytöstä ja ota se käyttöön uudelleen. – Poista soundbar *Bluetooth*-valikosta. Muodosta pariliitos uudelleen. – Käytä toista musiikkilähdettä. – Tarkista *Bluetooth*-laitteen yhteensopivuus. Lisätietoja on *Bluetooth*-laitteen käyttöohjeessa. • Lisää soundbarin, mobiililaitteen ja musiikkilähteen äänenvoimakkuutta. • Varmista, että käytät oikeaa laitetta. • Jos soundbariin on yhdistetty useita *Bluetooth*-laitteita, pysäytä ensin virtauttava laite. • Irrota muut *Bluetooth*-laitteet, kun niitä ei käytetä. • Katso ”Äänessä häiriöitä.” tai ”Ääntä ei kuulu.”.
Äänessä häiriöitä.	• Varmista soundbarin ja television (ja muiden liitettyjen lähdelaitteiden) liitäntöjen tukevuus. • Jos soundbar on yhdistetty television VARIABLE (VAR) -lähtöliitäntään, vähennä television äänenvoimakkuutta. • Käytä vaihtoehtoisia asetuksia (ks. sivu 27). • Jos soundbar on asennettu seinään, säädä ääniasetuksia (ks. sivu 37). • Irrota pistoke pistorasiasta minuutiksi ja kytke se sitten uudelleen.
Kaukosäädin toimii virheellisesti tai ei lainkaan.	• Tarkista, että paristot on asetettu paikoilleen oikein ja onko ne vaihdettava (ks. sivu 37). • Osoita soundbaria kaukosäätimellä. • Varmista, että tilamerkkivalo vilkkuu, kun kaukosäätimen äänenvoimakkuus- tai mykistyspainiketta painetaan. • Irrota pistoke pistorasiasta minuutiksi ja kytke se sitten uudelleen.
Ääni kuuluu televisiosta.	• Mykistä television kaiuttimet (ks. sivu 18). • Mykistä televisio tai vähennä sen äänenvoimakkuutta.
Soundbar ei muodosta yhteyttä Bose Home Speakeriin tai Bose Soundbariin.	Varmista, että soundbar on valmis muodostamaan yhteyden: Pidä Bose Solo 5 TV sound system kaukosäätimen *Bluetooth*-painiketta painettuna, kunnes Bose Solo 5 TV sound system *Bluetooth*-merkkivalo alkaa vilkkua sinisenä. Varmista, että Bose Solo 5 TV sound system on enintään 9 metrin etäisyydellä Bose Home Speakeristä tai Bose Soundbarista.

Ongelma	Toimintaohjeet
Soundbar ei muodosta yhteyttä aiemmin yhdistettyyn Bose Home Speakeriin tai Bose Soundbariin.	Muodosta yhteys Bose Music -sovelluksella. Tämä toiminto on Asetukset-valikossa.
Äänessä on viivettä, kun yhdistetty Bose Home Speakeriin tai Bose Soundbariin.	Tarkista saatavilla olevat ohjelmistopäivitykset osoitteesta btu.Bose.com.
Tilamerkkivalo palaa punaisena.	Järjestelmävirhe: Ota yhteys Bosen asiakaspalveluun. Yhteystiedot ovat pakkauksessa.

Äänen säätäminen seinäasennuksessa

Kun olet kiinnittänyt soundbarin seinään, säädä bassoäänet sopivalle tasolle.

Pidä 🗨 painettuna viiden sekunnin ajan.

Vinkki: Jos irrotat soundbarin seinästä, toista vaiheet ja palauta oletusääniasetukset.

Kaukosäätimen paristojen vaihtaminen

Jos kaukosäädin lakkaa toimimasta tai sen kantomatka lyhenee, vaihda molemmat paristot. Käytä alkaliparistoja.

1. Avaa kaukosäätimen pohjassa olevan paristokotelon kansi.
2. Poista molemmat paristot.
3. Hävitä paristot voimassa olevien määräysten ja säädösten mukaisesti.
4. Aseta kaukosäätimeen kaksi 1,5 voltin AA-paristoa (IEC-LR6) tai vastaavaa. Kohdista paristojen plus- ja miinussymbolit koteloon merkittyihin plus- ja miinussymboleihin.
5. Aseta paristokotelon kansi takaisin paikoilleen.

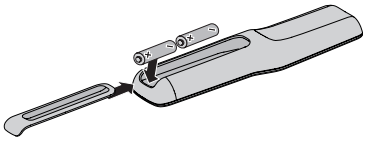

Puhdistaminen

- Pyyhi järjestelmän pinta pehmeällä, kuivalla liinalla.
- Älä käytä järjestelmän lähellä mitään sumutettavia aineita. Älä käytä liuottimia, kemikaaleja tai puhdistusaineita, joissa on alkoholia, ammoniakkia tai hankausaineita.
- Varo, ettei aukkoihin pääse nesteitä.

Asiakaspalvelu

Saat lisätietoja ottamalla yhteyden Bosen asiakaspalveluun. Yhteystiedot ovat pakkauksessa.

Rajoitettu takuu

Järjestelmällä on rajoitettu takuu. Rajoitetusta takuusta on lisätietoja osoitteessa global.Bose.com/warranty.

Tuotteen rekisteröimisohjeet ovat osoitteessa global.Bose.com/register. Rekisteröinnin laiminlyöminen ei vaikuta rajoitettuun takuuseen.

Tekniset tiedot

Tuloarvot

Tuloarvot: 20 V DC, enintään 30 W.

Lisez toutes les consignes de sécurité et les instructions d'utilisation.

Bose Corporation déclare que ce produit est conforme aux critères essentiels et autres dispositions de la directive 2014/53/UE et des autres directives européennes applicables. L'attestation complète de conformité est disponible à l'adresse www.Bose.com/compliance

Instructions importantes relatives à la sécurité

1. Lisez attentivement ces instructions.
2. Conservez ces instructions.
3. Respectez tous les avertissements.
4. Suivez toutes les instructions.
5. N'utilisez pas cet appareil à proximité d'eau ou d'une source d'humidité.
6. Utilisez uniquement un chiffon sec pour le nettoyage.
7. Ne bloquez jamais les orifices d'aération. Suivez les instructions d'installation du fabricant.
8. N'installez pas cet appareil à proximité d'une quelconque source de chaleur, telle qu'un radiateur, une arrivée d'air chaud, un four ou tout autre appareil (notamment des amplificateurs) produisant de la chaleur.
9. Protégez le cordon d'alimentation contre les risques de piétinement ou de pincement, notamment au niveau des fiches, des prises de courant et des branchements à l'appareil.
10. Utilisez uniquement les accessoires spécifiés par le fabricant.
11. Utilisez uniquement le chariot, le support, le trépied, l'équerre ou la table spécifiés par le fabricant ou vendus avec l'appareil. Si vous utilisez un chariot, faites attention à ne pas faire basculer l'ensemble chariot/appareil.
12. Débranchez cet appareil pendant un orage ou en cas d'inutilisation prolongée.
13. Confiez toute réparation à du personnel qualifié. Une réparation est nécessaire lorsque l'appareil a été endommagé de quelque façon que ce soit (endommagement du cordon d'alimentation ou de la fiche électrique, renversement d'un liquide ou de tout objet sur l'appareil, exposition de l'appareil à la pluie ou à l'humidité, mauvais fonctionnement, chute de l'appareil, etc.).

AVERTISSEMENTS/PRÉCAUTIONS

Ce symbole signale la présence d'une tension dangereuse non isolée à l'intérieur de l'appareil susceptible de constituer un risque de secousse électrique.

Ce symbole indique que cette notice contient d'importantes instructions d'utilisation et de maintenance.

Certaines pièces présentent un risque de suffocation. Ne les laissez pas à la portée des enfants de moins de 3 ans.

Ce produit contient des composants magnétiques. Consultez votre médecin afin de savoir si ces composants peuvent avoir une incidence sur un dispositif médical implantable.

- Afin de limiter les risques d'incendie ou d'électrocution, n'exposez jamais ce produit à la pluie ou à l'humidité.
- Veillez à NE PAS exposer cet appareil aux éclaboussures ou au ruissellement d'eau, et à ne pas placer dessus des objets contenant des liquides, notamment des vases.
- Tenez le produit à l'écart du feu et des sources de chaleur. Ne placez jamais d'objets enflammés, tels que des bougies allumées, sur l'appareil.
- Veillez à NE PAS effectuer de modifications non autorisées sur ce produit.
- Veillez à NE PAS utiliser un convertisseur continu-alternatif avec ce produit.
- Veillez à NE PAS utiliser cet appareil dans des véhicules ou des bateaux.
- Les câbles d'enceinte et d'interconnexion fournis avec cet appareil n'ont pas été approuvés pour une installation encastrée. Consultez la réglementation locale pour connaître le type de câblage correct pour une installation encastrée.
- Utilisez ce produit uniquement avec l'adaptateur secteur fourni.
- Si la fiche d'alimentation ou la prise multiple est utilisée comme dispositif de débranchement de l'appareil, elle doit rester facilement accessible.
- Les piles ou batteries fournies avec ce produit peuvent provoquer un incendie ou une brûlure chimique en cas de manipulation incorrecte.
- Veillez à NE PAS exposer les produits contenant des piles ou des batteries à une chaleur excessive (c'est-à-dire à ne pas les placer à la lumière directe du soleil, près d'un feu ou de toute autre source de chaleur).
- Utilisez uniquement les accessoires de montage fournis avec ce produit.
- Veillez à NE PAS installer l'appareil sur des surfaces peu résistantes ou dans lesquelles peuvent être intégrés des fils électriques ou des tuyaux de plomberie. En cas de doute, faites appel à un installateur professionnel. Veillez à installer le support conformément au code de construction local.
- Pour assurer une ventilation correcte, Bose déconseille de placer ce produit dans un espace confiné tel qu'une cavité murale ou un placard fermé.

REMARQUE : cet appareil a fait l'objet de tests prouvant sa conformité aux limites imposées aux appareils numériques de classe B, conformément à la partie 15 des réglementations de la FCC. Ces limites sont conçues pour offrir une protection raisonnable contre les interférences nuisibles dans une installation résidentielle. Cet appareil génère, utilise et est susceptible d'émettre de l'énergie à des fréquences radio. À ce titre, s'il n'est pas installé ou utilisé conformément aux instructions, il est susceptible de perturber les communications radio. Cependant, il n'est nullement garanti que de telles perturbations ne se produisent pas dans une installation donnée. Si cet appareil perturbe effectivement la réception de la radio ou de la télévision (ce qui peut être vérifié en allumant et en éteignant l'appareil), vous êtes invité à tenter de remédier au problème en prenant une ou plusieurs des mesures ci-dessous :

- Réorientez ou déplacez l'antenne de réception.
- Augmentez la distance séparant le matériel du récepteur.
- Connectez l'appareil à une prise reliée à un circuit différent de celui auquel est connecté l'amplificateur.
- Consultez votre revendeur ou un technicien radio/TV expérimenté pour obtenir de l'aide.

Toute modification non autorisée expressément par Bose Corporation est susceptible d'annuler le droit de l'utilisateur d'utiliser cet appareil.

Cet appareil est conforme à la partie 15 de la réglementation de la FCC, ainsi qu'aux normes RSS exemptes de licence d'ISED Canada. L'utilisation de cet appareil est soumise aux conditions suivantes : (1) cet appareil ne doit pas provoquer d'interférences et (2) il doit tolérer les interférences externes, y compris celles susceptibles de provoquer un dysfonctionnement.

Ce produit de classe B est conforme aux spécifications de la réglementation ICES-003 du Canada.

CAN ICES-3(B)/NMB-3(B)

Cet appareil est conforme aux réglementations de la FCC et d'ISED Canada relatives aux limites d'exposition aux rayonnements de radiofréquences pour le grand public. Il ne doit pas être situé ou utilisé avec d'autres antennes ou émetteurs-récepteurs radio.

Cet appareil est conforme aux réglementations de la FCC et d'Industrie Canada sur les limites d'exposition aux rayonnements électromagnétiques en environnement non contrôlé. Cet appareil doit être installé et utilisé en respectant une distance minimale de 20 cm entre le corps rayonnant et votre corps.

Modèle : 418775

Pour l'Europe :

Bande de fréquences comprise entre 2 400 et 2 483,5 MHz

Puissance de transmission maximale inférieure à 20 dBm P.I.R.E.

La puissance de transmission maximale est inférieure aux limites réglementaires, de sorte que les tests SAR ne sont pas nécessaires et sont exemptés par les réglementations applicables.

Ce symbole signifie que le produit ne doit pas être jeté avec les déchets ménagers, mais doit être déposé dans un centre de collecte approprié pour le recyclage. Une mise au rebut et un recyclage adéquats permettent de protéger les ressources naturelles, la santé humaine et l'environnement. Pour plus d'informations sur l'élimination et le recyclage de ce produit, contactez votre mairie, votre service de ramassage des ordures ou le magasin où vous avez acheté ce produit.

Règles de gestion relatives aux appareils à radiofréquences de faible puissance

Article XII

Conformément aux « Règles de gestion relatives aux appareils à radiofréquences de faible puissance », en l'absence d'autorisation de la NCC, les organisations, entreprises ou utilisateurs ne sont pas autorisés à modifier la fréquence, à améliorer la puissance de transmission ou à altérer les caractéristiques d'origine et les performances d'un appareil à radiofréquences de faible puissance approuvé.

Article XIV

Les appareils à radiofréquences de faible puissance ne doivent avoir aucune incidence sur la sécurité des avions ni provoquer d'interférences avec les communications légales ; dans le cas contraire, l'utilisateur devra immédiatement cesser d'utiliser l'appareil jusqu'à l'absence complète d'interférences. Par communications légales nous entendons les communications radio établies conformément au Telecommunications Act.

Les appareils à radiofréquences de faible puissance peuvent être sensibles aux interférences des communications légales ou aux appareils émettant des ondes radio ISM.

Tableau des états d'alimentation du produit

En vertu des exigences en matière d'écoconception de la directive 2009/125/CE relative aux produits liés à l'énergie, ce produit est conforme avec les normes ou documents suivants : Règlement (CE) nº 1275/2008, tel que modifié par le Règlement (UE) nº 801/2013.

Informations sur l'état d'alimentation requis	Modes d'alimentation	
	Veille	**Veille en réseau**
Consommation dans le mode d'alimentation spécifié, à une entrée de 230 V/50 Hz	≤ 0,5 W	S/O*
Délai au bout duquel l'équipement bascule automatiquement sur ce mode	< 2,5 heures	S/O*
Consommation en mode veille en réseau si tous les ports réseau filaires sont connectés et tous les ports réseau sans fil sont activés, à une entrée de 230 V/50 Hz	S/O	S/O*
Procédures de désactivation/d'activation du port réseau. La désactivation de tous les réseaux active le mode veille.	***Bluetooth*** : désactivez ce réseau en effaçant la liste de jumelage ; pour cela, maintenez enfoncée la touche Bluetooth pendant 10 secondes. Activez-le en associant une source *Bluetooth*. *Ce produit ne dispose pas d'un mode veille avec maintien de la connexion au réseau Bluetooth® et ne peut pas être configuré avec un réseau via Wi-Fi® ou Ethernet	

Informations techniques concernant l'alimentation externe

En vertu des exigences en matière d'écoconception de la directive 2009/125/CE relative aux produits liés à l'énergie, ce produit, l'alimentation externe fournie avec le produit est conforme avec les normes ou documents suivants : Règlement 2019/1782 du Parlement européen.

Fabricant	Bose Products B.V.
Numéro d'inscription au registre du commerce	36037901
Adresse	Gorslaan 60 1441 RG Purmerend Pays-Bas
Identifiant de modèle	DT20V-1.8C-DC
Tension d'entrée	100 V-240 V
Fréquence en entrée CA	50 Hz/60 Hz
Tension de sortie	20 V CC
Courant de sortie	1,8 A
Puissance de sortie	36 W
Efficacité active moyenne	89,0 %
Efficacité à faible charge (10 %)	88,3 %
Consommation sans charge	0,08 W

廢電池請回收

Mettez au rebut les piles usagées conformément aux réglementations locales. Ne les incinérez pas.

Tableau des restrictions concernant les substances dangereuses en Chine

Noms et quantités des substances ou éléments toxiques ou dangereux						
	Substances ou éléments toxiques ou dangereux					
Nom	**Plomb (Pb)**	**Mercure (Hg)**	**Cadmium (Cd)**	**Chrome hexavalent (CR(VI))**	**Biphényle polybromé (PBB)**	**Éther de diphényle polybromé (PBDE)**
Cartes de circuits imprimés	X	O	O	O	O	O
Pièces métalliques	X	O	O	O	O	O
Pièces en plastique	O	O	O	O	O	O
Enceintes	X	O	O	O	O	O
Câbles	X	O	O	O	O	O
Les données de ce tableau sont conformes aux dispositions de la norme SJ/T 11364. O : indique que la quantité de cette substance toxique ou dangereuse contenue dans tous les composants homogènes de cette pièce est inférieure à la limite définie dans GB/T 26572. X : indique que la quantité de cette substance toxique ou dangereuse contenue dans au moins un des composants homogènes de cette pièce est supérieure à la limite définie dans GB/T 26572.						

Tableau des restrictions concernant les substances dangereuses à Taïwan

Nom de l'appareil : Bose® Solo, Réf. : 410376						
	Substances réglementées et leurs symboles chimiques					
Unité	Plomb (Pb)	Mercure (Hg)	Cadmium (Cd)	Chrome hexavalent (Cr+6)	Biphényles polybromés (PBB)	Éthers de diphényle polybromés (PBDE)
Cartes de circuits imprimés	-	○	○	○	○	○
Pièces métalliques	-	○	○	○	○	○
Pièces en plastique	○	○	○	○	○	○
Enceintes	-	○	○	○	○	○
Câbles	-	○	○	○	○	○
Remarque 1 : « ○ » indique que le pourcentage de la substance réglementée ne dépasse pas le pourcentage de la valeur de référence de présence de cette substance. **Remarque 2 :** « – » indique l'absence de cette substance réglementée.						

Renseignements à noter et conserver

Le numéro de série et le numéro de modèle sont indiqués à la base de la barre sonore et sur l'emballage de la télécommande.

Numéro de série : _____

Numéro de modèle : _____

Conservez votre facture avec la notice d'utilisation. Enregistrez dès maintenant votre produit Bose. Pour ce faire, rendez-vous sur global.Bose.com/register.

Date de fabrication : le huitième chiffre du numéro de série indique l'année de fabrication ; par exemple, « 0 » correspond à 2010 ou à 2020.

Importateur pour la Chine : Bose Electronics (Shanghai) Company Limited, Part C, Plant 9, No. 353 North Riying Road, Chine (Shanghaï) Pilot Free Trade Zone

Importateur pour l'UE : Bose Products B.V., Gorslaan 60, 1441 RG Purmerend, Pays-Bas

Importateur pour Taïwan : Bose Taiwan Branch, 9F-A1, No. 10, Section 3, Minsheng East Road, Taipei City 104, Numéro de téléphone à Taïwan : +886-2-2514 7676

Importateur pour le Mexique : Bose de México, S. de R.L. de C.V., Paseo de las Palmas 405-204, Lomas de Chapultepec, 11000 México, D.F. Numéro de téléphone : +5255 (5202) 3545

L'ID CMIIT est situé sur l'étiquette produit du panneau arrière.

Californie : batterie au lithium-ion contenant des composants au perchlorate ; une manipulation spéciale peut s'appliquer. Consultez la page www.dtsc.ca.gov/hazardouswaste/perchlorate

INFORMATIONS RÉGLEMENTAIRES ET JURIDIQUES

L'appellation et les logos *Bluetooth* sont des marques déposées de Bluetooth SIG, Inc., utilisées sous licence par Bose Corporation.

Blu-ray Disc™ et Blu-ray™ sont des marques de commerce de Blu-ray Disc Association.

Dolby Audio Fabriqué sous licence de Dolby Laboratories. Dolby, Dolby Audio et le symbole du double D sont des marques commerciales de Dolby Laboratories Licensing Corporation.

Siège de Bose Corporation : 1-877-230-5639

©2020 Bose Corporation. Toute reproduction, modification, distribution ou autre utilisation, même partielle, de ce document est interdite sans autorisation écrite préalable.

Introduction

À propos de votre système audio TV 11
Caractéristiques du système 11
Déballage 12

Installation du système

Positionnement de la barre de son 13
Exemple de positionnement de la barre de son 13
Fixation murale de la barre de son 13
Câbles disponibles 14
Connexion au téléviseur 14
Raccordement de la barre de son 15
Option 1 : câble optique (recommandé) 15
Option 2 : câble coaxial 16
Raccordement à la prise secteur 17
Bague de montage 17
Désactivation des haut-parleurs du téléviseur 18
Mise sous tension de la barre de son 18
Vérification de la désactivation des haut-parleurs du téléviseur 18

Utilisation du système

Touches de la télécommande 19
Programmation de la télécommande universelle 20
Personnalisation de la touche d'alimentation 21
Resynchronisation du récepteur câble/satellite et du téléviseur 21
Changement de source 22
Touches de fonction 22
Réglage du volume 22
Réglage du niveau de graves 22
Réinitialisation du niveau de graves 23
Mode Dialogues 23
Sortie de veille automatique 23
Programmation d'une télécommande d'une autre marque que Bose 23

Bluetooth®

Jumelage avec un appareil *Bluetooth*® 24
Connexion à un appareil compatible *Bluetooth*® déjà jumelé 25
Basculement entre les appareils connectés 25
Effacement de la liste de jumelage *Bluetooth*® de la barre sonore 25

Obtention des informations système

Voyants de la barre de son 26
Voyant d'état 26
Voyant *Bluetooth*® 26

Méthode de configuration alternative

Absence de son d'une ou de plusieurs sources raccordées au téléviseur .. 27
Absence de connecteur optique ou coaxial sur votre téléviseur 27

Connexion des produits Bose

Connexion d'une enceinte Bose Home Speaker ou d'une barre de son Bose Soundbar 33
Produits compatibles 33
Connexion à l'aide de l'application Bose Music 33
Reconnexion d'une enceinte Bose Home Speaker ou d'une barre de son Bose Soundbar 34

Entretien

Résolution des problèmes 35
Réglage du son en cas de fixation au mur 37
Remplacement des piles de la télécommande 37
Nettoyage 38
Service client 38
Garantie limitée 38
Informations techniques 38

À propos de votre système audio TV

Votre système audio TV offre un son clair et enveloppant grâce à une barre de son compacte.

Caractéristiques du système

- Les technologies Videostage® et TrueSpace® permettent d'obtenir tous les avantages d'un système home cinéma à cinq enceintes dans une barre de son unique.
- Compacte et élégante, la barre de son se pose facilement devant votre téléviseur.
- Connexion avec un seul câble audio pour faciliter l'installation.
- Télécommande universelle programmable avec mise sous/hors tension du téléviseur, du récepteur câble/satellite et du système d'une simple pression sur une touche.
- Diffusion de musique sur des appareils compatibles *Bluetooth*®.
- Possibilité de mémoriser jusqu'à huit appareils mobiles *Bluetooth* dans la liste de jumelage.
- Possibilité de raccorder jusqu'à deux appareils compatibles *Bluetooth* pour passer facilement de l'un à l'autre.
- Bague de montage pour masquer la prise secteur derrière le téléviseur.
- Il est possible d'installer la barre de son sur un mur (kit vendu séparément).

Déballage

Déballez les éléments avec précaution et vérifiez la présence de tous les composants décrits ci-dessous :

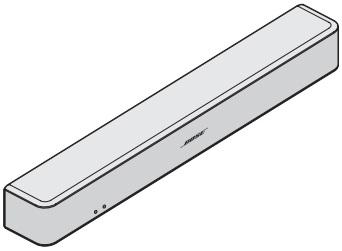

Barre de son

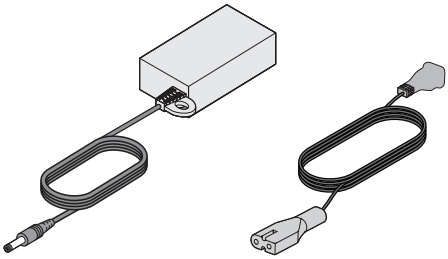

Cordon et prise d'alimentation*

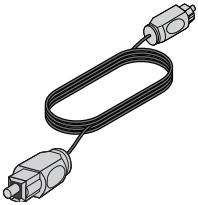

Câble optique

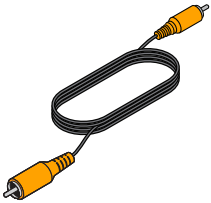

Câble coaxial
(Europe uniquement)

Télécommande universelle
(piles fournies)

*L'appareil peut être livré avec plusieurs cordons d'alimentation. Le cordon d'alimentation fourni est le modèle approprié pour votre pays.

Remarque : si l'un des composants est endommagé, n'essayez pas de l'utiliser. Contactez immédiatement votre revendeur Bose® agréé ou le service client de Bose. Consultez la liste d'adresses incluse dans le carton d'emballage.

Positionnement de la barre de son

- Placez la barre de son devant votre téléviseur.
- Ne posez pas votre téléviseur sur la barre de son.
- Placez la barre de son à proximité d'une prise électrique.

Pour éviter les interférences sans fil :

- Éloignez tout autre équipement sans fil de la barre de son.
- Placez la barre de son à l'écart d'étagères métalliques, d'autres appareils audio/vidéo et des sources de chaleur directe.

Exemple de positionnement de la barre de son

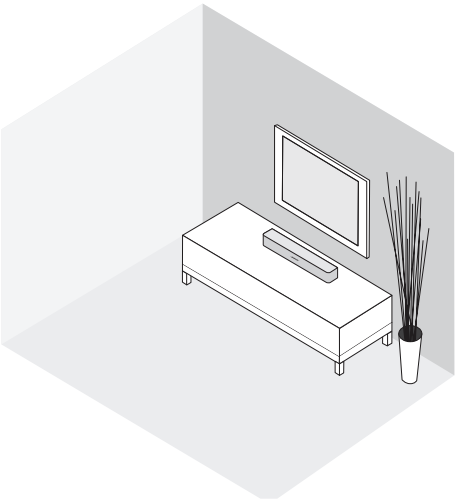

Fixation murale de la barre de son

Vous pouvez installer la barre de son sur un mur. Pour acheter le kit de montage mural WB-120, contactez votre représentant local Bose® ou consultez le site www.Bose.com.

Une fois la barre de son fixée au mur, réglez le son pour optimiser les graves (reportez-vous à la page 37).

ATTENTION : n'utilisez aucun autre support pour fixer la barre de son.

Câbles disponibles

Raccordez votre téléviseur à la barre de son à l'aide de l'un des deux câbles numériques. Le câble optique est la méthode de raccordement recommandée.

Remarque : si votre téléviseur ne dispose pas d'un connecteur optique ou coaxial, reportez-vous à la section « Méthode de configuration alternative », page 27.

1. À l'arrière de votre téléviseur, repérez le panneau de connecteurs numériques **Audio OUT**.

   Remarque : vous devez raccorder le câble audio via le panneau de connecteurs Audio OUT.

   Le panneau de connecteurs de votre téléviseur peut être différent. Observez la forme et la couleur (coaxial) du connecteur.

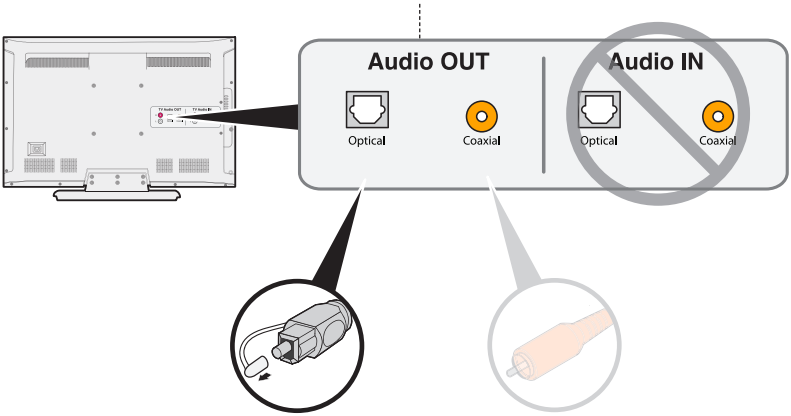

Option 1 : câble optique (audio numérique)
Méthode de connexion recommandée.

Option 2 : câble coaxial (audio numérique)
À utiliser en l'absence de sortie optique.

2. Sélection d'un câble audio.

Connexion au téléviseur

Insérez l'une des extrémités du câble audio dans le connecteur numérique **Audio OUT** correct de votre téléviseur.

ATTENTION : si vous utilisez un câble optique, retirez les capuchons protecteurs des deux extrémités. L'insertion de la fiche dans le mauvais sens peut endommager à la fois la fiche et le connecteur.

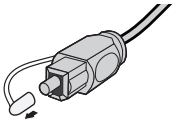

Raccordement de la barre de son

Après avoir raccordé le câble audio à votre téléviseur, raccordez l'autre extrémité à votre barre de son. Veillez à utiliser un seul câble audio.

Pour savoir comment raccorder un câble coaxial, reportez-vous à la page 16.

Option 1 : câble optique (recommandé)

ATTENTION : vérifiez que vous avez retiré le capuchon protecteur aux deux extrémités du câble optique. L'insertion de la fiche dans le mauvais sens peut endommager à la fois la fiche et le connecteur.

1. Tenez la fiche du câble optique avec le logo Bose orienté vers le bas.

2. Alignez la fiche sur le connecteur marqué **Optical** de la barre de son et insérez-la délicatement.

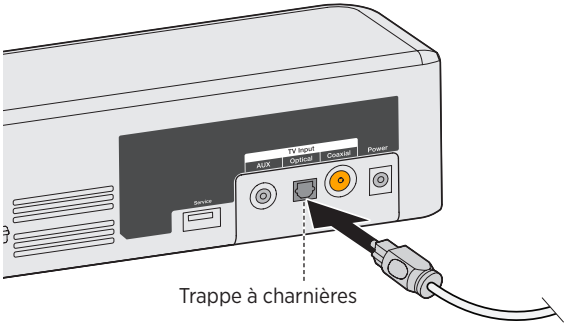

Remarque : le connecteur est doté d'une trappe à charnière qui s'ouvre lors de l'insertion de la fiche.

3. Insérez fermement la fiche dans le connecteur. Vous devez entendre un déclic.

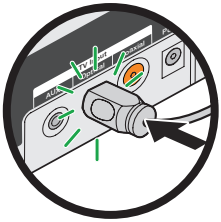

Option 2 : câble coaxial

Insérez l'autre extrémité du câble coaxial dans le connecteur **Coaxial** de la barre de son.

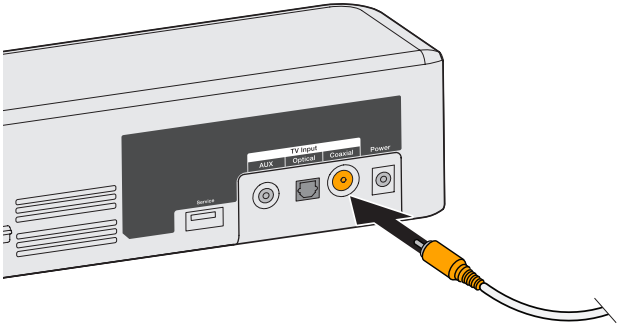

Raccordement à la prise secteur

1. Insérez le cordon d'alimentation dans le connecteur **Power**.

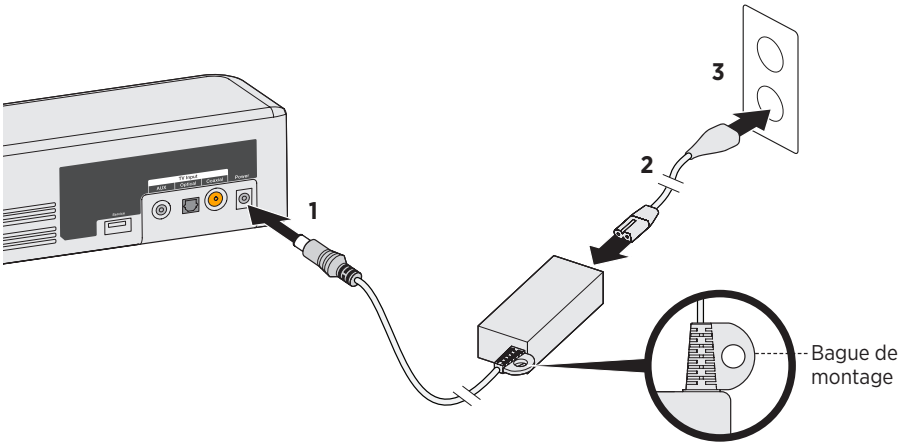

2. Branchez une extrémité du cordon secteur à l'alimentation secteur.
3. Branchez l'autre extrémité à une prise secteur.

   La barre de son émet une tonalité.

Bague de montage

Utilisez la bague de montage pour masquer la prise secteur derrière le téléviseur. Fixez la bague de montage au support mural de votre téléviseur à l'aide d'attaches rapides ou de brides (non fournies).

Désactivation des haut-parleurs du téléviseur

Pour éviter les sons discordants, désactivez les haut-parleurs de votre téléviseur.

Reportez-vous à la notice d'utilisation de votre téléviseur pour obtenir de plus amples informations.

Mise sous tension de la barre de son

1. Mettez votre téléviseur sous tension.
2. Si vous utilisez un récepteur câble/satellite ou une source auxiliaire, mettez cette source sous tension.
3. Appuyez sur la touche Power (⏻) de la télécommande.

   Le voyant d'état s'allume en vert.

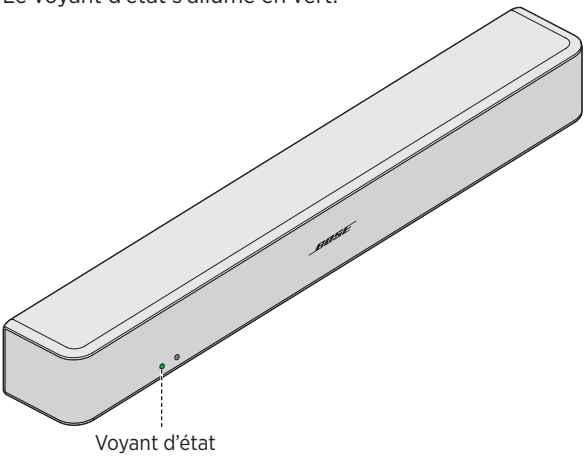

4. Vérifiez que le son provient de la barre de son.

   Remarque : si la barre de son n'émet aucun son, reportez-vous à la section « Résolution des problèmes », page 35.

Vérification de la désactivation des haut-parleurs du téléviseur

1. Appuyez sur la touche de désactivation du son (🔇) de la télécommande de la barre de son.
2. Vérifiez que le son ne provient pas du téléviseur.

   Remarque : si le son provient des haut-parleurs du téléviseur, voir la section « Résolution des problèmes », page 35.

Touches de la télécommande

Utilisez la télécommande pour contrôler les sources raccordées à votre système, régler le volume du système, changer de chaîne, utiliser les fonctions de lecture, activer les fonctions du récepteur câble/satellite et parcourir les menus de la source.

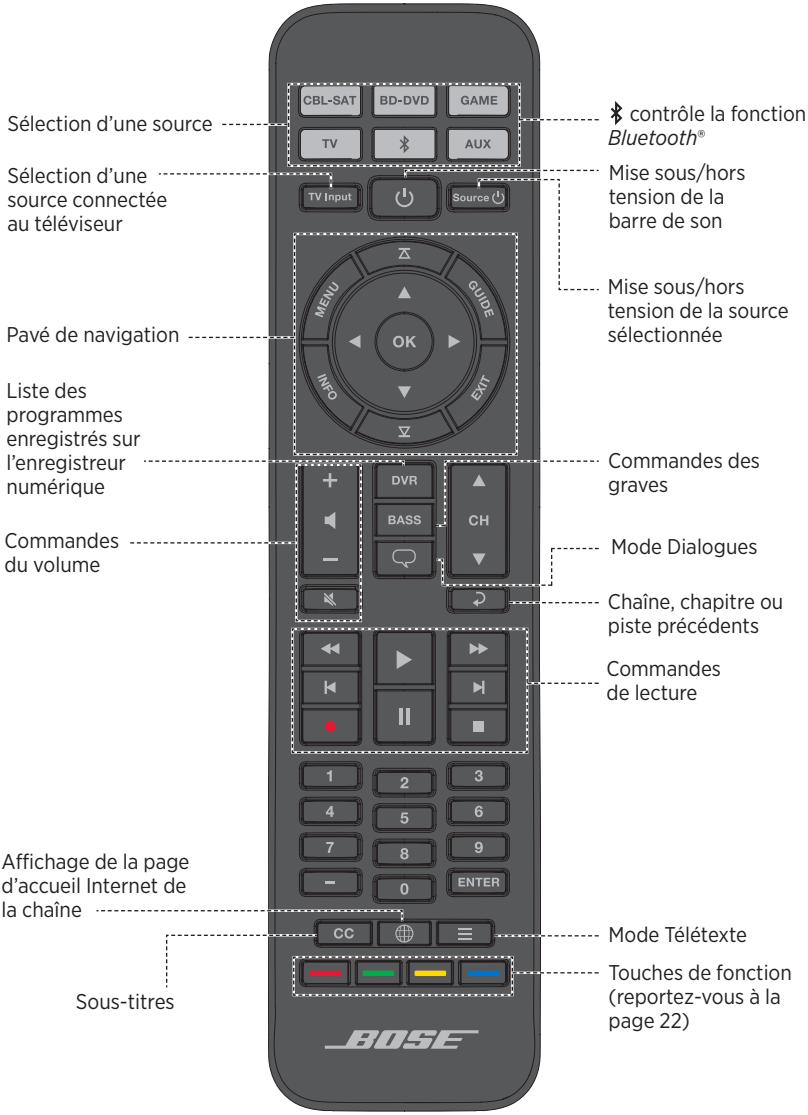

Programmation de la télécommande universelle

Vous pouvez programmer la télécommande universelle afin de contrôler votre source, notamment votre téléviseur, lecteur de DVD/Blu-ray Disc™, récepteur câble/satellite, console de jeux ou enregistreur vidéo numérique, en entrant le code correspondant à la marque de votre source. Il peut exister plusieurs codes pour votre source. Il est par ailleurs possible que vous deviez exécuter cette procédure plusieurs fois pour identifier le code correct.

Identifiez le code de votre source

1. Mettez votre source sous tension.

2. Localisez le code correspondant à la marque de votre source dans le guide Codes d'appareils pour la télécommande universelle (fourni).

Saisissez le code de votre source

1. Maintenez enfoncée la touche de source correspondante sur la télécommande jusqu'à ce que les six touches de sources s'allument, puis relâchez-la.

   Par exemple, pour programmer votre téléviseur, maintenez enfoncée la touche TV jusqu'à ce que les six touches de source s'allument, puis relâchez-la.

   La touche de source appropriée reste allumée.

2. Sur le pavé numérique, saisissez le code correspondant à la marque de votre source, puis appuyez sur la touche de volume +.

Testez le code de votre source

1. Testez les fonctions de base de votre source. Suivez les instructions pour votre source :

   - **Téléviseur :** appuyez sur les touches de sélection de chaînes. Appuyez sur la touche MENU. Le menu de réglage apparaît. Appuyez sur la touche ◀ ou ▶ pour parcourir le menu.
   - **Récepteur câble/satellite** : appuyez sur la touche GUIDE. Le guide de programmation apparaît. Appuyez sur la touche ◀ ou ▶ pour parcourir le menu.
   - **Lecteur de DVD ou de disques Blu-ray Disc™ :** appuyez sur la touche GUIDE. Le menu de réglage apparaît. Appuyez sur la touche ◀ ou ▶ pour parcourir le menu.
   - **Console de jeux :** appuyez sur les touches ◀ et ▶ pour parcourir le menu.

2. En fonction de la réponse de votre source aux fonctions de base :
   - **La télécommande répond correctement :** appuyez sur EXIT pour quitter la programmation et enregistrer vos paramètres.
   - **La télécommande ne répond pas ou ne répond pas correctement :**
     - **Si la touche de votre source est allumée :** appuyez sur la touche de volume + pour passer au code suivant. Répétez les étapes 1 et 2 de la section « Test du code de votre source ». Il est possible que vous deviez répéter cette procédure 30 fois ou plus. Si les six touches clignotent à trois reprises, vous avez saisi tour à tour tous les codes de votre source.
     - **Si la touche de votre source est éteinte :** votre télécommande a quitté le mode de programmation. Répétez les étapes 1 et 2 de la section « Saisie du code de votre source » et les étapes 1 et 2 de la section « Test du code de votre source ».

Conseil : après avoir quitté le mode de programmation, appuyez sur la touche de source appropriée pour utiliser votre source.

Remarque : il est possible que votre source ne soit pas compatible avec les télécommandes universelles ou ne prenne pas en charge les signaux à infrarouge. Reportez-vous à la notice d'utilisation de votre source pour plus d'informations.

Personnalisation de la touche d'alimentation

Vous pouvez personnaliser la touche ⏻ (mise sous/hors tension) de votre télécommande pour allumer/éteindre simultanément votre barre de son, votre téléviseur et votre récepteur câble/satellite.

1. Programmation de la télécommande pour contrôler le téléviseur et le récepteur câble/satellite (voir page 20).
2. Maintenez enfoncées simultanément les touches **CBL-SAT** et **TV** pendant 10 secondes.

   Les deux touches clignotent à trois reprises.

Resynchronisation du récepteur câble/satellite et du téléviseur

Si vous avez modifié le rôle du bouton d'alimentation, il est possible que votre téléviseur et votre récepteur câble/satellite soient désynchronisés et ne s'allument plus ou ne s'éteignent plus simultanément. Procédez comme suit pour resynchroniser votre barre de son.

1. Appuyez sur la touche de source de la source désynchronisée.
2. Appuyez sur la touche **Source** ⏻ pour allumer ou éteindre la source.
3. Appuyez sur la touche ⏻.
   Vos sources doivent alors se mettre sous/hors tension simultanément.

Changement de source

Pour passer d'une source à une autre, appuyez sur la touche de source appropriée de la télécommande.

Remarque : avant de commencer, assurez-vous d'avoir correctement programmé vos sources.

1. Appuyez sur la touche de la source à contrôler.

   La touche de la source s'allume.

2. Appuyez sur la touche **Source** ⏻.

   La source s'allume.

3. Appuyez sur la touche **TV Input** et sélectionnez l'entrée correcte du téléviseur.

Touches de fonction

Les touches rouge, verte, jaune et bleue de la télécommande correspondent aux touches de fonction à codage couleur de votre récepteur câble/satellite ou aux fonctions de télétexte.

- Fonctions du récepteur câble/satellite : reportez-vous à la notice d'utilisation du récepteur câble/satellite.
- Fonctions de télétexte : numéros de page, titres ou raccourcis d'un écran de télétexte.

Réglage du volume

Sur la télécommande :

- Appuyez sur + pour augmenter le volume.
- Appuyez sur — pour baisser le volume.
- Touche 🔇 : coupure ou restauration du son.

Remarque : si le son provient du téléviseur, consultez la section « Résolution des problèmes » page 35.

Réglage du niveau de graves

1. Appuyez sur la touche BASS.

   Le voyant d'état clignote trois fois en blanc.

2. Sur la télécommande :
   - Appuyez sur la touche + pour augmenter le niveau de graves.
   - Appuyez sur la touche — pour réduire le niveau de basses.

3. Appuyez sur la touche BASS.

   Le voyant d'état clignote trois fois en blanc et la barre de son mémorise vos paramètres.

Remarque : pour optimiser la qualité du son des programmes parlés, tels que les journaux ou les débats télévisés, reportez-vous à la section « Mode Dialogues ».

Réinitialisation du niveau de graves

Appuyez sur touche BASS de la télécommande pendant cinq secondes pour rétablir le niveau de graves réglé en usine.

Le voyant d'état clignote trois fois en blanc, puis s'allume en blanc. Les paramètres d'usine de la barre de son sont rétablis.

Mode Dialogues

Le mode Dialogues permet d'optimiser la qualité du son des programmes parlés, tels que les journaux ou les débats télévisés, en réduisant le niveau de graves de la barre de son.

Appuyez sur la touche Dialogues (🗨) de la télécommande pour basculer entre le mode Dialogues et vos paramètres audio par défaut.

Le voyant d'état s'allume en orange lorsque le mode Dialogues est activé.

Sortie de veille automatique

Vous pouvez configurer la barre de son pour qu'elle quitte le mode veille dès la réception d'un signal sonore.

Remarque : la barre de son se met hors tension après 60 minutes d'inactivité.

Appuyez sur la touche ⏻ de la télécommande pendant cinq secondes jusqu'à ce que vous entendiez une tonalité pour basculer entre la sortie de veille automatique et les paramètres d'alimentation par défaut.

Le voyant d'état s'allume faiblement en orange lorsque la barre de son est hors tension et que le mode de sortie de veille automatique est activée.

Programmation d'une télécommande d'une autre marque que Bose

Vous pouvez programmer une télécommande d'une autre marque que Bose, notamment la télécommande de votre récepteur câble/satellite, en vue de contrôler la barre de son. Reportez-vous à la notice d'utilisation de la télécommande en question ou au site Web de votre récepteur câble/satellite pour obtenir plus d'informations.

Une fois programmée, cette télécommande doit pouvoir contrôler les fonctions de base (mise sous/hors tension, volume, etc.).

Jumelage avec un appareil *Bluetooth®*

La technologie sans fil *Bluetooth®* vous permet d'écouter la musique enregistrée sur des smartphones, tablettes, ordinateurs ou autres appareils audio compatibles *Bluetooth* sur votre système.

Avant de pouvoir diffuser la musique enregistrée sur un appareil *Bluetooth*, vous devez jumeler cet appareil à votre barre de son.

1. Appuyez sur la touche *Bluetooth* de la télécommande ✱ jusqu'à ce que le voyant *Bluetooth* clignote en bleu.

   Vérifiez que le voyant *Bluetooth* clignote en bleu avant de jumeler votre appareil.

2. Sur votre appareil compatible *Bluetooth*, activez la fonction *Bluetooth*.

   Conseil : la fonction *Bluetooth* se trouve généralement dans Réglages. L'icône d'une roue (⚙) représente souvent le dossier Réglages sur l'écran d'accueil.

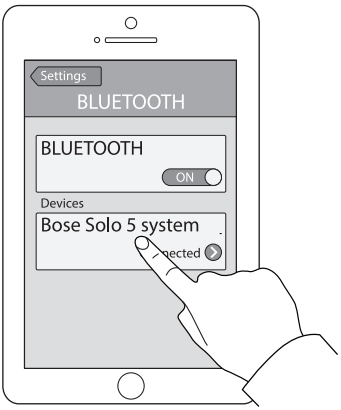

3. Sélectionnez **Bose Solo 5 system** dans la liste des périphériques.

   Une fois le jumelage terminé, **Bose Solo 5 system** apparaît dans la liste des appareils.

4. Lancez la lecture sur l'appareil compatible *Bluetooth*.

Si vous ne pouvez pas jumeler votre appareil

Il est possible que vous deviez effacer la liste de jumelage *Bluetooth* de la barre de son (reportez-vous à la page 25). Une fois la liste effacée, renouvelez le jumelage.

Pour plus d'informations, consultez la section « Résolution des problèmes » page 35.

Connexion à un appareil compatible *Bluetooth*® déjà jumelé

Vous pouvez écouter la musique enregistrée sur un appareil compatible *Bluetooth* sur votre barre de son.

Remarque : si la liste de jumelage contient plusieurs appareils, la connexion à l'appareil jumelé peut prendre une minute ou deux. Le voyant *Bluetooth* de la barre de son indique l'état de connexion (reportez-vous à la page 26).

1. Sur la télécommande, appuyez sur la touche ✱.

   La barre de son se connecte aux deux derniers appareils ayant diffusé de la musique sur celle-ci.

2. Une fois connectée à l'appareil *Bluetooth*, lancez la lecture.

Si vous ne pouvez pas diffuser la musique d'un appareil jumelé

Il est possible que votre barre de son ait perdu la connexion à l'appareil. Vérifiez l'état du voyant *Bluetooth* de la barre de son. Si l'appareil jumelé est hors de portée de la barre de son, rapprochez-le.

Basculement entre les appareils connectés

La barre de son prend en charge la connectivité multipoints, qui vous permet de diffuser de la musique sur vos appareils connectés.

Les deux derniers appareils ayant diffusé de la musique sur la barre de son restent connectés. Lors de la diffusion, vous pouvez interrompre la lecture sur l'appareil activé, puis diffuser de la musique sur un autre appareil.

1. Interrompez la lecture sur l'appareil qui diffuse de la musique.
2. Démarrez la lecture sur l'autre appareil.
3. Répétez les étapes 1 et 2 pour passer d'un appareil connecté à l'autre.

Effacement de la liste de jumelage *Bluetooth*® de la barre sonore

Lorsque vous jumelez un appareil compatible *Bluetooth*® avec votre barre sonore, la connexion est mémorisée dans la liste de jumelage de celle-ci. Il est possible que vous deviez effacer la liste de jumelage si vous ne pouvez pas vous connecter à un appareil. Une fois la liste effacée, vous devez renouveler le jumelage de l'appareil.

1. Maintenez enfoncée la touche ✱ pendant 10 secondes jusqu'à ce que le voyant *Bluetooth* clignote en bleu.
2. Sur votre appareil mobile, supprimez **Bose Solo 5 system** du menu *Bluetooth*.

   La barre de son émet une tonalité, ce qui indique qu'elle est prête à jumeler un appareil (reportez-vous à la section page 24).

Voyants de la barre de son

Le voyant d'état et le voyant *Bluetooth*® sur la façade la barre de son fournissent des informations sur l'activité de la barre de son.

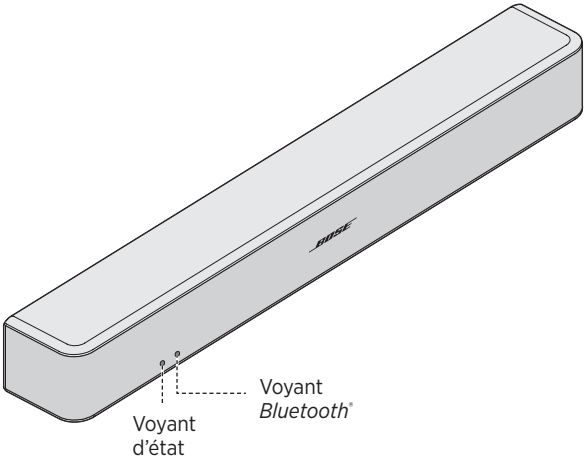

Voyant d'état

Activité du voyant	État du système
Éteint	La barre de son est hors tension (veille)
Vert	Fixe : la barre de son est sous tension Clignotant : le son de la barre de son est désactivé
Orange	Faible : le mode veille ou sortie de veille automatique est activé Fixe : mode Dialogues Clignotant : mode Dialogues, le son de la barre de son est coupé
Rouge	Erreur système : contactez le service client de Bose. Consultez la liste d'adresses incluse dans le carton d'emballage.

Voyant *Bluetooth*

Activité du voyant	État du système
Bleu	Clignotant : prêt pour le jumelage
Blanc	Clignotant : connexion en cours Fixe : connexion établie

Il est possible que vous deviez utiliser une méthode d'installation alternative pour les raisons suivantes :

- Absence de son d'une ou de plusieurs sources raccordées au téléviseur.
- Absence de connecteur optique ou coaxial sur votre téléviseur.

Absence de son d'une ou de plusieurs sources raccordées au téléviseur

Certains téléviseurs ne diffusent pas le son des sources raccordées à la barre de son. Utilisez une méthode d'installation alternative pour connecter directement vos sources à la barre de son.

Problème	Mesure corrective
Absence de son d'une source raccordée au téléviseur	Raccordez votre téléviseur à la barre de son à l'aide de l'un des deux câbles. (Reportez-vous à la page 28.)
Absence de son de deux sources raccordées au téléviseur	Raccordez vos sources à la barre de son à l'aide du câble de l'option 1 ou de l'option 2. (Reportez-vous à la page 30.)

Absence de connecteur optique ou coaxial sur votre téléviseur

Certains téléviseurs ne disposent pas de connecteur optique ou coaxial. Utilisez une méthode d'installation alternative pour connecter votre téléviseur à la barre de son.

Problème	Mesure corrective
Le téléviseur dispose uniquement d'un connecteur analogique	Raccordez votre téléviseur à l'aide d'un câble stéréo vers RCA de 3,5 mm (non fourni). (Reportez-vous à la page 29.)
Le téléviseur dispose uniquement d'une prise casque	Raccordez votre téléviseur à l'aide d'un câble stéréo de 3,5 mm (non fourni). (Reportez-vous à la page 32.)
Le téléviseur ne dispose pas de sorties audio	Utilisez les sorties audio d'une autre source (par exemple un récepteur câble/satellite) pour vous connecter à la barre de son. (Reportez-vous à la page 28.)

Raccordement d'une source à la barre de son

Si aucun son ne provient d'une source, notamment d'un lecteur DVD/Blu-ray Disc™, d'un récepteur câble/satellite, d'une console de jeux ou d'un enregistreur vidéo numérique connecté au téléviseur, raccordez cette source à la barre de son. Veillez à utiliser un seul câble audio.

ATTENTION : si vous utilisez un câble optique, retirez les capuchons protecteurs des deux extrémités. L'insertion de la fiche dans le mauvais sens peut endommager à la fois la fiche et le connecteur.

1. À l'arrière de votre téléviseur, repérez le panneau de connecteurs numériques **Audio OUT**.

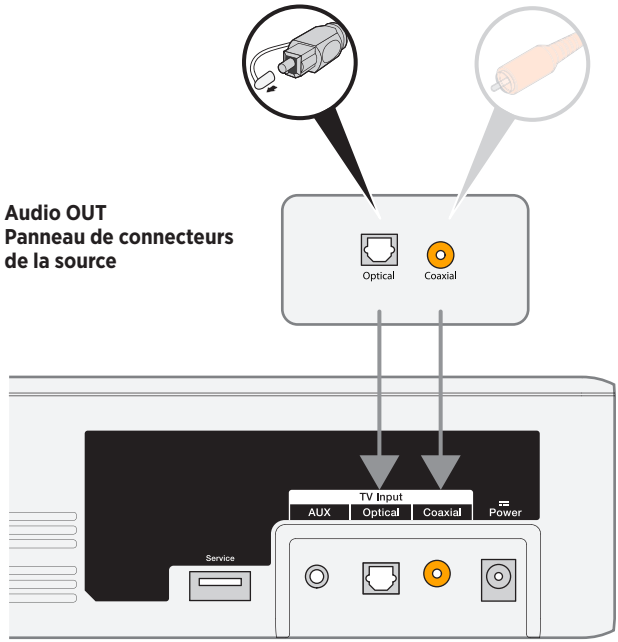

Panneau de connecteurs de la barre de son

2. Sélection d'un câble audio.
3. Si cela n'est pas déjà fait, débranchez votre téléviseur de la barre de son.
4. Raccordez le câble audio qui relie les connecteurs **Audio OUT** du récepteur câble/satellite à la barre de son.

   Remarque : ne déconnectez pas le câble vidéo qui relie votre source (câble HDMI™) et votre téléviseur.

Raccordement d'une source à la barre sonore via son connecteur analogique

Si votre source n'est pas munie d'un connecteur optique ou coaxial et dispose uniquement de connecteurs analogiques (rouge et blanc), utilisez un câble stéréo RCA de 3,5 mm (non fourni) pour la raccorder à la barre de son.

1. Si cela n'est pas déjà fait, débranchez votre téléviseur de la barre de son.
2. Insérez le câble analogique RCA dans les connecteurs RCA **Audio OUT** (rouge et blanc) de votre source.
3. Insérez la fiche stéréo dans le connecteur **AUX** de la barre de son.

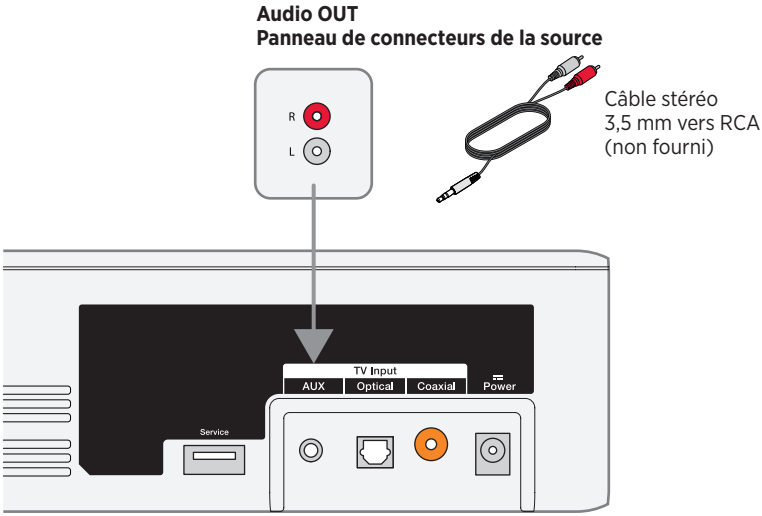

Panneau de connecteurs de la barre de son

Raccordement de deux sources à la barre de son

Si aucun son ne provient d'une source, notamment d'un lecteur DVD/Blu-ray Disc™ d'un récepteur câble/satellite, d'une console de jeux ou d'un enregistreur vidéo numérique connecté au téléviseur, raccordez cette source à la barre de son. Utilisez un seul câble audio pour chaque source.

1. À l'arrière de votre téléviseur, repérez le panneau de connecteurs numériques **Audio OUT**.

2. Choisissez un câble audio distinct pour chaque source, en utilisant le câble de l'option 1 ou de l'option 2 (reportez-vous à la page 31).

   Remarque : vous DEVEZ utiliser soit le câble de l'option 1 soit le câble de l'option 2. N'utilisez pas le câble coaxial et le câble optique en même temps.

3. Si cela n'est pas déjà fait, débranchez votre téléviseur de la barre de son.

4. Raccordez individuellement le câble audio sélectionné pour chaque appareil qui relie le connecteur numérique **Audio OUT** et la barre de son.

   Remarque : ne déconnectez pas le câble vidéo qui relie votre source (câble HDMI™) et votre téléviseur.

Option 1

Cet exemple illustre le raccordement de deux sources à l'aide d'un câble optique et d'un câble stéréo vers RCA de 3,5 mm (non fourni).

ATTENTION : si vous utilisez un câble optique, retirez les capuchons protecteurs des deux extrémités. L'insertion de la fiche dans le mauvais sens peut endommager à la fois la fiche et le connecteur.

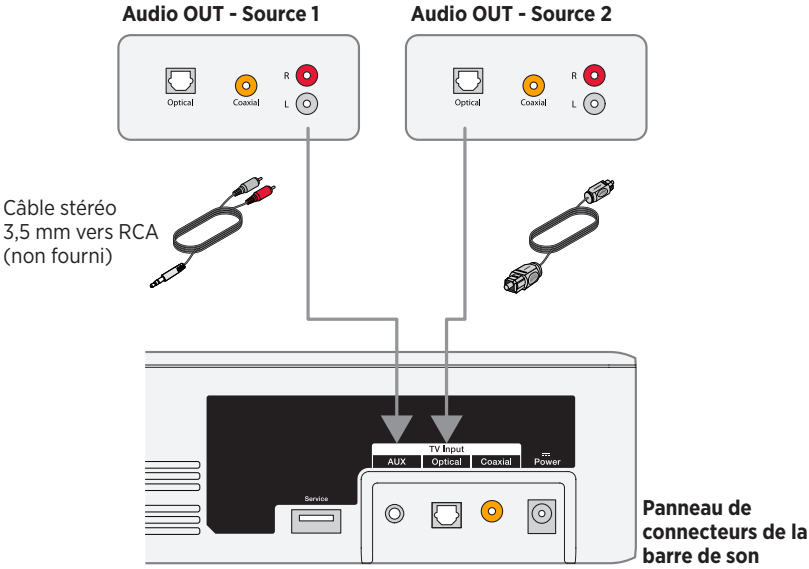

Option 2

Cet exemple illustre le raccordement de deux sources à l'aide d'un câble optique et d'un câble stéréo vers RCA de 3,5 mm (non fourni).

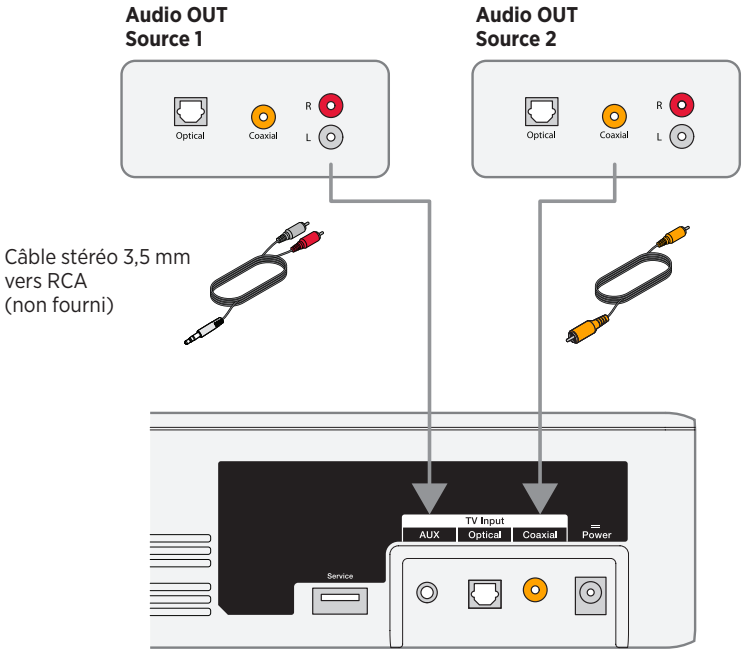

Panneau de connecteurs de la barre de son

Utilisation de deux sources raccordées à la barre de son

Mettez hors tension les sources lorsque vous ne les utilisez pas. Pour qu'une source diffuse du son sur la barre de son, l'autre source doit être hors tension.

Raccordement du connecteur pour casque du téléviseur à la barre de son

Si votre téléviseur est doté d'un connecteur pour casque, utilisez un câble stéréo 3,5 mm (non fourni) pour le raccorder à la barre de son.

1. Insérez la fiche stéréo dans la prise casque du téléviseur.
2. Insérez l'autre extrémité du câble dans le connecteur **AUX** de la barre de son.
3. Vérifiez que les haut-parleurs du téléviseur sont activés. Reportez-vous à la notice d'utilisation de votre téléviseur pour obtenir de plus amples informations.
4. Pour régler le volume de façon optimale sur la barre de son :
   - Réglez le volume de votre téléviseur à 75 % du volume maximum.
   - Réglez le niveau de volume de la barre de son à l'aide de la télécommande.

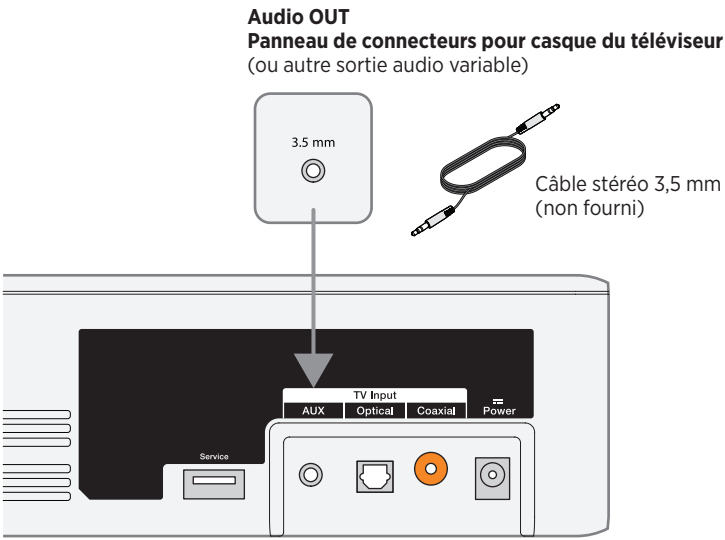

Panneau de connecteurs de la barre de son

Connexion d'une enceinte Bose Home Speaker ou d'une barre de son Bose Soundbar

Utilisez la technologie SimpleSync™ de Bose pour connecter votre système Bose Solo 5 TV sound system à une enceinte Bose Home Speaker ou une barre de son Bose Soundbar afin d'écouter la même musique dans deux pièces en même temps.

Remarque : la technologie SimpleSync™ offre une portée sans fil *Bluetooth*® de 9 mètres. Certains murs et matériaux de construction peuvent avoir une incidence sur la réception.

Produits compatibles

Vous pouvez connecter votre système Bose Solo 5 TV sound system à un produit de la gamme Bose Home Speaker.

Les produits compatibles les plus connus sont les suivants :

- Bose Smart Soundbar 700
- Bose Soundbar 500
- Enceinte Bose Home Speaker 500
- Enceinte Bose Home Speaker 300
- Enceinte Bose Portable Home Speaker

De nouvelles fonctionnalités sont ajoutées périodiquement. Pour obtenir une liste complète, consultez la page : worldwide.Bose.com/Support/Groups

Connexion à l'aide de l'application Bose Music

1. Sur la télécommande de votre système Bose Solo 5 TV sound system, appuyez sur la touche *Bluetooth* ᛒ jusqu'à ce que le voyant *Bluetooth* clignote en bleu.

2. Utilisez l'application Bose Music pour connecter votre système Bose Solo 5 TV sound system à un produit Bose compatible. Pour de plus amples informations, rendez-vous sur worldwide.Bose.com/Support/Groups

Remarques :

- Assurez-vous que le système Bose Solo 5 TV sound system se trouve à moins de 9 m de l'enceinte Bose Home Speaker ou de la barre de son Bose Soundbar.
- Vous pouvez connecter votre système Bose Solo 5 TV sound system à un produit à la fois.

Reconnexion d’une enceinte Bose Home Speaker ou d’une barre de son Bose Soundbar

Mettez votre système Bose Solo 5 TV sound system sous tension (consultez la page 18).

Le système Bose Solo 5 TV sound system tente de se connecter automatiquement aux deux appareils *Bluetooth*® les plus récemment connectés, notamment à votre enceinte Bose Home Speaker ou à votre barre de son Bose Soundbar.

Remarques :

- Votre enceinte Bose Home Speaker ou votre barre de son Bose Soundbar doit se trouver à moins de 9 m et être sous tension.
- Si votre système Bose Solo 5 TV sound system ne se connecte pas, procédez à la connexion à l’aide de l’application Bose Music. Vous pouvez accéder à cette option dans le menu Réglages.

Résolution des problèmes

Problème	Mesure corrective
Absence d'alimentation	• Insérez correctement les deux extrémités du cordon d'alimentation. • Branchez le cordon d'alimentation sur une prise électrique sous tension. • Débranchez le cordon d'alimentation pendant au moins une minute, puis rebranchez-le.
Absence de son	• Restaurez le son de la barre de son. • Augmentez le volume. • Assurez-vous que le câble audio est bien raccordé à un connecteur du téléviseur marqué **Audio Output** ou **Audio OUT**, et non pas Audio Input ou Audio IN. • Veillez à utiliser un seul câble audio. • Insérez correctement tous les câbles et vérifiez que les branchements sont corrects. • Si vous utilisez un récepteur câble/satellite ou une autre source secondaire, sélectionnez l'entrée correcte sur le téléviseur. • Activez la sortie audio de votre téléviseur et sélectionnez le réglage correct, par exemple **Stéréo** ou **Son 5,1 canaux**. Reportez-vous à la notice d'utilisation de votre téléviseur pour obtenir de plus amples informations. • Utilisez la méthode d'installation alternative (reportez-vous à la page 27). • Lors de la connexion de deux sources : – Mettez hors tension l'autre source. – Vérifiez que vous n'utilisez pas un câble optique et un câble coaxial. • Si la barre de son est raccordée à une sortie du téléviseur marquée VARIABLE (VAR), désactivez les haut-parleurs de votre téléviseur, réglez le volume du téléviseur à 75 % du niveau maximum et coupez le son du téléviseur. • Si votre barre de son est raccordée à la sortie casque du téléviseur, augmentez le volume du téléviseur au maximum. • Débranchez le cordon d'alimentation pendant au moins une minute, puis rebranchez-le.

Problème	Mesure corrective
Pas de lecture *Bluetooth*®	• Sur votre barre de son : – Jumelez un appareil (voir page 24). – Effacez la liste de jumelage de la barre de son (reportez-vous à la page 25). – Essayez de jumeler un autre appareil. • Sur votre appareil *Bluetooth* : – Désactivez et réactivez la fonction *Bluetooth*. – Supprimez la barre de son du menu *Bluetooth*. Renouvelez le jumelage. – Utilisez une autre source musicale. – Vérifiez si votre appareil *Bluetooth* est compatible. Reportez-vous à la notice d'utilisation de l'appareil *Bluetooth*. • Augmentez le volume de la barre de son, de votre appareil mobile et de la source musicale. • Vérifiez que vous utilisez l'appareil correct. • Si plusieurs appareils compatibles *Bluetooth* sont connectés, commencez par interrompre la lecture sur l'appareil qui diffuse de la musique. • Déconnectez les autres appareils compatibles *Bluetooth* si vous ne les utilisez pas. • Reportez-vous à la section « Son déformé » ou « Absence de son ».
Son déformé	• Vérifiez les branchements sur la barre de son et sur le téléviseur (ou sur les autres sources raccordées). • Si la barre de son est raccordée à une sortie TV marquée VARIABLE (VAR), baissez le volume du téléviseur. • Utilisez la méthode d'installation alternative (reportez-vous à la page 27). • Si vous fixez la barre de son au mur, réglez le son (reportez-vous à la page 37). • Débranchez le cordon d'alimentation pendant au moins une minute, puis rebranchez-le.
La télécommande fonctionne mal ou pas du tout.	• Vérifiez que les piles sont installées correctement et qu'il n'est pas nécessaire de les remplacer (reportez-vous à la page 37). • Dirigez la télécommande vers la barre de son. • Vérifiez que le voyant d'état clignote lorsque vous appuyez sur la touche de volume ou de coupure du son de la télécommande. • Débranchez le cordon d'alimentation pendant au moins une minute, puis rebranchez-le.
Le son provient du téléviseur	• Désactivez les haut-parleurs du téléviseur (reportez-vous à la page 18). • Coupez le son du téléviseur ou baissez le volume.
Impossible de connecter la barre de son à une enceinte Bose Home Speaker ou à une barre de son Bose Soundbar	Vérifiez que votre barre de son est prête à être connectée : sur la télécommande de votre système Bose Solo 5 TV sound system, appuyez sur la touche *Bluetooth* ᛒ jusqu'à ce que le voyant *Bluetooth* du système clignote en bleu. Assurez-vous que le système Bose Solo 5 TV sound system se trouve à moins de 9 m de l'enceinte Bose Home Speaker ou de la barre de son Bose Soundbar.

Problème	Mesure corrective
Impossible de reconnecter la barre de son à une enceinte Bose Home Speaker ou à une barre de son Bose Soundbar précédemment connectée	Procédez à la connexion à l'aide de l'application Bose Music. Vous pouvez accéder à cette option dans le menu Réglages.
Son différé lors de la connexion à une enceinte Bose Home Speaker ou à une barre de son Bose Soundbar	Consultez le site btu.Bose.com et recherchez les mises à jour logicielles disponibles.
Le voyant d'état est allumé en rouge	Erreur système : contactez le service client de Bose. Consultez la liste d'adresses incluse dans le carton d'emballage.

Réglage du son en cas de fixation au mur

Une fois la barre de son fixée au mur, réglez le son pour optimiser les graves.

Maintenez enfoncée la touche 🗨 pendant cinq secondes.

Conseil : si vous retirez la barre de son du mur, répétez cette procédure pour rétablir les paramètres audio par défaut de la barre de son.

Remplacement des piles de la télécommande

Remplacez les deux piles dès que la télécommande cesse de fonctionner ou que sa portée semble avoir diminué. Utilisez uniquement des piles alcalines.

1. Ouvrez le compartiment à piles situé à l'arrière de la télécommande en le faisant glisser.
2. Retirez les deux piles.
3. Jetez ces piles en respectant la réglementation locale.
4. Insérez deux piles 1,5 V AA (IEC-LR6) ou équivalentes. Faites correspondre les symboles + et – des piles avec les repères + et – situés à l'intérieur du compartiment.
5. Remettez le couvercle en place.

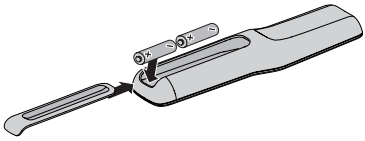

Nettoyage

- Vous pouvez nettoyer la surface du système avec un chiffon doux et sec.
- N'utilisez pas d'aérosols à proximité du système. N'utilisez pas de solvants, de produits chimiques, ni de liquides de nettoyage contenant de l'alcool, de l'ammoniac ou des substances abrasives.
- Veillez à ce qu'aucun liquide ne pénètre dans les ouvertures.

Service client

Si vous avez besoin d'une aide supplémentaire, contactez le service client de Bose. Consultez la liste d'adresses incluse dans le carton d'emballage.

Garantie limitée

Votre système est couvert par une garantie limitée. Consultez notre site Web à l'adresse global.Bose.com/warranty pour en savoir plus sur la garantie.

Pour enregistrer votre produit, accédez à la page global.Bose.com/register. En cas d'oubli, les droits que vous confère cette garantie limitée ne s'en trouveront pas affectés.

Informations techniques

Puissance en entrée

Entrée : 20 V c.c., 30 W max.

Leggere e conservare tutte le istruzioni per la sicurezza e per l'uso.

Bose Corporation dichiara che il presente prodotto è conforme ai requisiti essenziali e ad altre disposizioni applicabili della Direttiva 2014/53/UE e di tutte le altre direttive UE applicabili. La dichiarazione di conformità completa è disponibile all'indirizzo: www.Bose.com/compliance

Importanti istruzioni di sicurezza

1. Leggere queste istruzioni.
2. Conservare queste istruzioni.
3. Prestare attenzione a tutte le avvertenze.
4. Seguire tutte le istruzioni.
5. Non utilizzare l'apparecchio in prossimità di acqua.
6. Utilizzare solo un panno asciutto per la pulizia.
7. Non ostruire le aperture di ventilazione. Installare il prodotto in conformità con le istruzioni fornite dal produttore.
8. Non installare in prossimità di fonti di calore, quali termosifoni, radiatori, stufe o altri apparati (compresi gli amplificatori) che generano calore.
9. Fare in modo che il cavo di alimentazione non venga calpestato o schiacciato, soprattutto in corrispondenza di spine, prese e nel punto di uscita dall'apparato.
10. Utilizzare solo sistemi di aggancio/accessori specificati dal produttore.
11. Utilizzare il prodotto soltanto con i carrelli, i supporti, i treppiedi, le staffe o i tavoli specificati dal produttore o venduti insieme all'apparecchio. Quando si utilizza un carrello, prestare attenzione durante lo spostamento dell'insieme carrello/apparato per evitare di rovesciarlo causando danni.
12. Scollegare l'apparato durante i temporali o quando rimane inutilizzato a lungo.
13. Affidarsi a personale qualificato per tutti gli interventi di assistenza. Gli interventi di assistenza si rendono necessari quando l'apparato ha subito danni di qualsiasi tipo, ad esempio se il cavo di alimentazione o la spina sono danneggiati, se è stato versato del liquido o sono caduti oggetti sull'apparato, se l'apparato è stato esposto a pioggia o umidità, se non funziona normalmente o è caduto.

AVVISI/AVVERTENZE

Questo simbolo sul prodotto indica la presenza di tensioni pericolose non isolate all'interno dell'involucro del prodotto e del conseguente rischio di scosse elettriche.

Questo simbolo sul prodotto indica importanti istruzioni di uso e manutenzione contenute in questo manuale.

Contiene pezzi di piccole dimensioni che possono rappresentare un pericolo di soffocamento. Non adatto per bambini di età inferiore ai 3 anni.

Questo prodotto contiene materiale magnetico. Rivolgersi al proprio medico per eventuali domande sui possibili effetti del prodotto sui dispositivi medici impiantati nel corpo umano.

- Per ridurre il rischio di incendi o scosse elettriche, evitare di esporre il prodotto a pioggia o umidità.
- NON esporre l'apparecchio a gocce o schizzi e non porre oggetti colmi di liquidi quali vasi sopra o accanto all'apparecchio.
- Tenere il prodotto lontano dal fuoco e da fonti di calore. Non collocare sorgenti di fiamme libere (ad esempio candele accese) sul prodotto o nelle sue vicinanze.
- NON apportare modifiche non autorizzate al prodotto.
- NON utilizzare un invertitore di corrente con questo prodotto.
- NON utilizzare all'interno di veicoli o imbarcazioni.
- Il cavo dei diffusori e i cavi per i collegamenti forniti in dotazione con il sistema non sono approvati per l'installazione a parete. Consultare le norme locali per l'edilizia per individuare i tipi di cavi richiesti per l'installazione a parete.
- Utilizzare questo prodotto esclusivamente con l'alimentatore fornito in dotazione.
- La spina dell'alimentazione o dell'accoppiatore deve essere raggiungibile facilmente e rapidamente se è utilizzata come dispositivo di spegnimento.
- Le batterie in dotazione con questo prodotto possono determinare il rischio di incendio o di ustioni chimiche se non maneggiate correttamente.
- NON esporre prodotti contenenti batterie a un calore eccessivo (ad esempio luce diretta del sole, fuoco o simili).
- Utilizzare unicamente gli accessori di montaggio forniti con il prodotto.
- NON eseguire il montaggio su superfici non robuste o dietro le quali possono celarsi elementi potenzialmente pericolosi, quali cavi elettrici o tubazioni idrauliche. In caso di dubbi durante l'installazione della staffa, contattare un installatore professionista. Verificare che la staffa sia installata in conformità con le norme locali per l'edilizia.
- A causa dei requisiti di ventilazione, Bose sconsiglia di posizionare il prodotto in spazi chiusi o angusti, ad esempio una nicchia a parete o un armadietto.

NOTA: questa apparecchiatura è stata sottoposta a collaudo ed è risultata conforme ai limiti relativi ai dispositivi digitali di Classe B previsti dalla Parte 15 delle norme FCC. Tali limiti sono stati fissati allo scopo di assicurare un'adeguata protezione dalle interferenze dannose nell'ambito di un'installazione residenziale. Questa apparecchiatura genera, utilizza e può irradiare energia a radiofrequenza e, se non viene installata e utilizzata in conformità alle istruzioni fornite, può interferire negativamente con le comunicazioni radiofoniche. Non esiste tuttavia alcuna garanzia che in una particolare installazione non si verificherà alcuna interferenza. Se questo dispositivo dovesse provocare interferenze con la ricezione radiotelevisiva (determinabili spegnendo e riaccendendo l'apparecchio), si dovrà provare a eliminare tali interferenze effettuando una o più delle seguenti operazioni:

- Riorientare o riposizionare l'antenna ricevente.
- Aumentare la distanza tra il dispositivo che provoca interferenza e il ricevitore.
- Collegare l'apparecchiatura a una presa appartenente a un circuito diverso rispetto a quella a cui è collegato il ricevitore.
- Rivolgersi al distributore o a un tecnico radiotelevisivo specializzato per ottenere assistenza.

Eventuali modifiche o alterazioni non espressamente approvate da Bose Corporation possono rendere nulla l'autorizzazione dell'utente all'utilizzo dell'apparecchiatura stessa.

Questo dispositivo è conforme alla parte 15 delle Norme FCC e agli standard ISED Canada RSS esenti da licenza. Il funzionamento è soggetto alle due seguenti condizioni: (1) il dispositivo non può causare interferenze dannose e (2) deve accettare le interferenze ricevute, incluse quelle che potrebbero causare un funzionamento indesiderato del dispositivo.

Il presente apparato digitale di Classe B è conforme alla normativa Canadian ICES-003.

CAN ICES-3(B)/NMB-3(B)

Questo apparecchio rispetta i limiti previsti dalle norme FCC e ISED Canada per la popolazione in generale in merito alle radiazioni in radiofrequenza. Il dispositivo non deve essere collocato oppure utilizzato in prossimità di altri radiotrasmettitori o antenne.

Questa apparecchiatura è conforme con i limiti di esposizione alle radiazioni delle normative FCC e IC previsti per un ambiente non controllato. L'apparecchiatura deve essere installata e utilizzata con una distanza minima di 20 cm tra il radiatore e il proprio corpo.

Modello: 418775

Per l'Europa:

Banda di frequenza di funzionamento: 2400-2483,5 MHz.

Potenza in uscita massima inferiore a 20 dBm EIRP.

Poiché la potenza di trasmissione massima è inferiore ai limiti previsti dalle normative, i test SAR non sono necessari in base ai regolamenti applicabili.

Questo simbolo indica che il prodotto non deve essere smaltito con i rifiuti domestici, ma deve essere consegnato a una struttura di raccolta appropriata per il riciclaggio. Uno smaltimento e un riciclaggio corretti aiutano a preservare le risorse naturali, la salute e l'ambiente. Per ulteriori informazioni sullo smaltimento e sul riciclaggio di questo prodotto, rivolgersi alle autorità locali, al servizio di smaltimento dei rifiuti o al negozio presso il quale è stato acquistato.

Normativa per la gestione dei dispositivi a radiofrequenza a bassa potenza

Articolo XII

Ai sensi della "Normativa per la gestione dei dispositivi a radiofrequenza a bassa potenza", senza autorizzazione concessa dalla NCC, non si autorizza nessuna società, impresa o utente a cambiare frequenza, incrementare la potenza di trasmissione o alterare le caratteristiche originali nonché le prestazioni di un dispositivo a radiofrequenza a bassa potenza.

Articolo XIV

I dispositivi a radiofrequenza a bassa potenza non devono interferire in alcun modo con la sicurezza aerea o le comunicazioni legali; qualora si riscontrasse una situazione di questo genere, l'utente dovrà eliminare immediatamente qualsiasi interferenza. Per "comunicazioni legali" si intendono le comunicazioni radio operate in conformità con il Telecommunications Act (Legge sulle telecomunicazioni degli Stati Uniti).

I dispositivi a radiofrequenza a bassa potenza devono essere suscettibili di interferenze provenienti da comunicazioni legali o dispositivi irradianti onde radio ISM.

Tabella degli stati energetici del prodotto

Il prodotto, ai sensi della Direttiva 2009/125/CE in merito ai requisiti di progettazione ecocompatibile per i prodotti connessi all'energia, è conforme a uno o più dei seguenti regolamenti o documenti: Regolamento (CE) n. 1275/2008, emendato dal Regolamento (UE) n. 801/2013.

Informazioni richieste sullo stato di alimentazione	Modalità di alimentazione	
	Standby	**Standby in rete**
Consumo energetico nella modalità di alimentazione specificata, con tensione di ingresso pari a 230 V/50 Hz	≤ 0,5 W	N/D*
Tempo trascorso il quale l'apparecchiatura passa automaticamente in modalità	< 2,5 ore	N/D*
Consumo energetico in modalità standby in rete con tutte le porte di rete cablate collegate e tutte le porte di rete wireless attivate, con tensione di ingresso pari a 230 V/50 Hz	N/D	N/D*
Procedure di disattivazione/attivazione delle porte di rete. La disattivazione di tutte le reti abilita la modalità standby.	***Bluetooth***: per disattivare, cancellare l'elenco di pairing premendo e tenendo premuto il pulsante Bluetooth per 10 secondi. Per attivare, eseguire il pairing con una sorgente *Bluetooth*. *Questo prodotto non utilizza una modalità standby di rete per una connessione Bluetooth® e non può essere configurato su una rete tramite Wi-Fi® o Ethernet.	

Informazioni tecniche sull'alimentatore esterno

L'alimentatore esterno fornito in dotazione al prodotto, ai sensi della Direttiva 2009/125/CE in merito ai requisiti di progettazione ecocompatibile per i prodotti connessi all'energia, è conforme a uno o più dei seguenti regolamenti o documenti: Regolamento della Commissione (UE) 2019/1782

Produttore	Bose Products B.V.
Numero di registrazione commerciale	36037901
Indirizzo	Gorslaan 60 1441 RG Purmerend Paesi Bassi
Identificativo modello	DT20V-1.8C-DC
Tensione in ingresso	100-240 V
Frequenza CA in ingresso	50/60 Hz
Tensione in uscita	20 V CC
Corrente in uscita	1,8 A
Potenza in uscita	36 W
Efficienza attiva media	89,0%
Efficienza a basso carico (10%)	88,3%
Consumo energetico in assenza di carico	0,08 W

廢電池請回收

Le batterie usate devono essere smaltite correttamente, attenendosi alle normative locali. Non bruciarle.

Tabella delle limitazioni delle sostanze pericolose (Cina)

Nome e contenuto delle sostanze o degli elementi tossici o pericolosi						
	Sostanze ed elementi tossici o pericolosi					
Nome parte	**Piombo (Pb)**	**Mercurio (Hg)**	**Cadmio (Cd)**	**Cromo esavalente (CR(VI))**	**Bifenile polibromurato (PBB)**	**Difeniletere polibromurato (PBDE)**
Circuiti stampati	X	O	O	O	O	O
Parti di metallo	X	O	O	O	O	O
Parti di plastica	O	O	O	O	O	O
Diffusori	X	O	O	O	O	O
Cavi	X	O	O	O	O	O
Questa tabella è stata messa a punto in accordo a quanto previsto dallo standard SJ/T 11364. O: indica che la quantità della sostanza tossica o pericolosa contenuta in tutti i materiali omogenei della parte è inferiore al limite previsto dallo standard GB/T 26572. X: indica che la quantità della sostanza tossica o pericolosa contenuta in almeno uno dei materiali omogenei della parte è superiore al limite previsto dallo standard GB/T 26572.						

Tabella delle limitazioni delle sostanze pericolose (Taiwan)

Nome dispositivo: Bose® Solo, designazione del tipo: 410376						
	Sostanze soggette a restrizioni e relativi simboli chimici					
Unità	Piombo (Pb)	Mercurio (Hg)	Cadmio (Cd)	Cromo esavalente (Cr+6)	Bifenili polibromurati (PBB)	Difenileteri polibromurati (PBDE)
Circuiti stampati	-	○	○	○	○	○
Parti di metallo	-	○	○	○	○	○
Parti di plastica	○	○	○	○	○	○
Diffusori	-	○	○	○	○	○
Cavi	-	○	○	○	○	○
Nota 1: "○" indica che il contenuto percentuale delle sostanze soggette a restrizioni non supera il valore di presenza della percentuale di riferimento. **Nota 2:** il trattino "–" indica che la sostanza soggetta a restrizioni corrisponde all'esenzione.						

Compilare e conservare le seguenti informazioni

I numeri di serie e di modello sono riportati sul fondo della soundbar e sull'imballo del telecomando.

Numero di serie: _____

Numero di modello: _____

È consigliabile conservare lo scontrino fiscale insieme al manuale di istruzioni. Prima di procedere, è consigliabile registrare il prodotto Bose. La registrazione può essere eseguita facilmente sul sito global.Bose.com/register

Data di produzione: l'ottava cifra del numero di serie corrisponde all'anno di produzione; ad esempio, "0" indica 2010 o 2020.

Importatore per la Cina: Bose Electronics (Shanghai) Company Limited, Part C, Plant 9, No. 353 North Riying Road, China (Shanghai) Pilot Free Trade Zone

Importatore per l'UE: Bose Products B.V., Gorslaan 60, 1441 RG Purmerend, Paesi Bassi

Importatore per Taiwan: Bose Taiwan Branch, 9F-A1, No. 10, Section 3, Minsheng East Road, Taipei City 104, Taiwan Numero di telefono: +886-2-2514 7676

Importatore per il Messico: Bose de México, S. de R.L. de C.V., Paseo de las Palmas 405-204, Lomas de Chapultepec, 11000 México, D.F. Numero di telefono: +5255 (5202) 3545

L'ID CMIIT si trova sull'etichetta del prodotto applicata al pannello posteriore.

California: contiene una batteria agli ioni di litio con perclorato; maneggiare in base alle normative vigenti. Vedere www.dtsc.ca.gov/hazardouswaste/perchlorate

INFORMAZIONI NORMATIVE E LEGALI

Il marchio (parola) in lettere e i loghi *Bluetooth* sono marchi registrati di proprietà di Bluetooth SIG, Inc. e qualsiasi uso da parte di Bose Corporation è soggetto a licenza.

Blu-ray Disc™ e Blu-ray™ sono marchi di Blu-ray Disc Association.

Dolby Audio Prodotto su licenza di Dolby Laboratories. Dolby, Dolby Audio e il simbolo della doppia D sono marchi di Dolby Laboratories Licensing Corporation.

Sede principale di Bose Corporation: 1-877-230-5639

©2020 Bose Corporation. Nessuna parte di questo documento può essere riprodotta, modificata, distribuita o usata in altro modo senza previa autorizzazione scritta.

Introduzione

Informazioni sul sistema audio TV 11
Caratteristiche del sistema 11
Disimballaggio 12

Configurazione del sistema

Posizionamento della soundbar 13
Esempio di posizionamento della soundbar 13
Montaggio a parete della soundbar 13
Scelta del cavo 14
Collegamento del televisore 14
Collegamento della soundbar 15
Opzione 1 (preferenziale): cavo ottico 15
Opzione 2: cavo coassiale 16
Collegamento all'alimentazione 17
Anello di montaggio 17
Disattivazione degli altoparlanti del televisore 18
Accensione della soundbar 18
Verificare che gli altoparlanti del televisore siano disattivati 18

Uso del sistema

Pulsanti del telecomando 19
Programmazione del telecomando universale 20
Personalizzazione del pulsante di alimentazione 21
Risincronizzazione del ricevitore via cavo/satellitare e della TV 21
Passaggio da una sorgente all'altra 22
Pulsanti funzione 22
Regolazione del volume 22
Regolazione del livello dei bassi 22
Ripristino del livello dei bassi 23
Modalità dialogo 23
Auto-riattivazione 23
Programmazione di un telecomando non Bose 23

Bluetooth®

Accoppiamento di un dispositivo *Bluetooth*® 24
Connessione a un dispositivo *Bluetooth*® accoppiato 25
Passaggio da un dispositivo connesso a un altro 25
Cancellazione dell'elenco dei dispositivi *Bluetooth*® accoppiati della soundbar 25

Come ottenere informazioni sul sistema

Indicatori della soundbar 26
Indicatore di stato 26
Indicatore *Bluetooth*® 26

Configurazione alternativa

Assenza di suono da una o più sorgenti collegate al televisore 27
Assenza di un connettore ottico o coassiale sul televisore 27

Connettere prodotti Bose

Connettere un Bose Home Speaker o una Bose Soundbar 33
Prodotti compatibili 33
Connettere mediante l'app Bose Music 33
Riconnettere un Bose Home Speaker o una Bose Soundbar 34

Manutenzione

Risoluzione dei problemi 35
Regolazione del suono per il montaggio a parete 37
Sostituzione delle pile del telecomando 37
Pulizia 38
Assistenza tecnica 38
Garanzia limitata 38
Informazioni tecniche 38

Informazioni sul sistema audio TV

Questo sistema audio TV produce un suono chiaro e ampio da un'unica soundbar compatta.

Caratteristiche del sistema

- Le tecnologie Videostage® e TrueSpace® offrono con una sola soundbar molti dei vantaggi di un impianto home cinema a cinque diffusori.
- La soundbar, snella ed elegante, può essere facilmente posizionata davanti al televisore.
- Si collega con un solo cavo audio per facilitare la configurazione.
- Telecomando universale programmabile per accendere e spegnere la TV, il ricevitore via cavo/satellitare e il sistema premendo un solo pulsante.
- Streaming di brani musicali da dispositivi abilitati per *Bluetooth*®.
- Memorizzazione di un massimo di otto dispositivi *Bluetooth* nell'elenco dei dispositivi accoppiati.
- Possibilità di collegare fino a due dispositivi *Bluetooth*, per passare facilmente da uno all'altro.
- Anello di montaggio per nascondere l'alimentatore dietro il televisore.
- La soundbar può essere montata a parete (kit disponibile separatamente).

Disimballaggio

Aprire con cautela la confezione e verificare che i seguenti componenti siano inclusi:

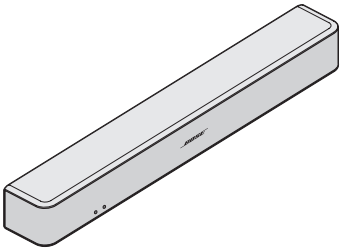

Soundbar

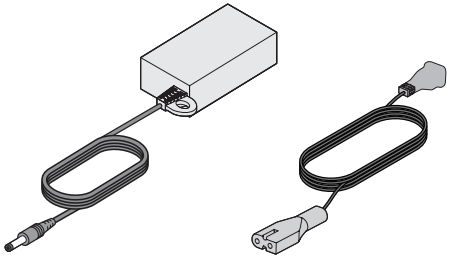

Alimentatore e relativo cavo*

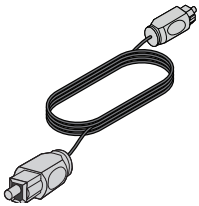

Cavo ottico

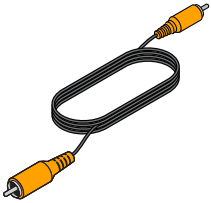

Cavo coassiale
(solo Europa)

Telecomando universale
(batterie in dotazione)

*La confezione potrebbe includere più cavi di alimentazione. È incluso il cavo di alimentazione appropriato per la regione di utilizzo.

Nota: se il sistema presenta parti danneggiate, non utilizzarlo. Contattare il rivenditore autorizzato Bose® locale o il centro di assistenza tecnica Bose. Consultare l'elenco dei contatti accluso alla confezione.

Posizionamento della soundbar

- Appoggiare la soundbar sui piedini, davanti al televisore.
- Non mettere il televisore sulla soundbar.
- Assicurarsi che nelle vicinanze sia presente una presa elettrica a corrente alternata (CA).

Per evitare interferenze wireless:

- Tenere lontani dalla soundbar tutti gli altri apparecchi wireless.
- Collocare la soundbar fuori e lontano da cabinet metallici e da altri componenti audio/video nonché da fonti dirette di calore.

Esempio di posizionamento della soundbar

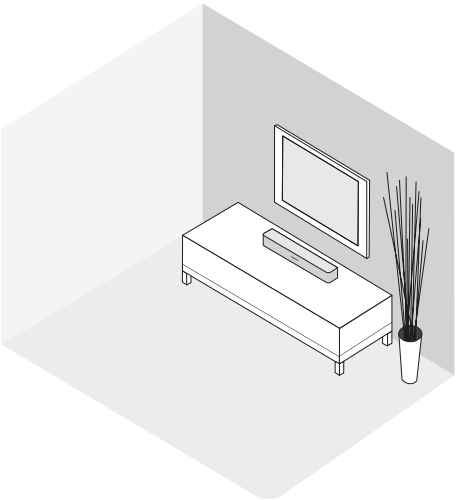

Montaggio a parete della soundbar

È possibile montare la soundbar su una parete. Per acquistare il kit di montaggio a parete (WB-120 Wall Mount Kit), contattare il rivenditore Bose® locale o visitare www.Bose.com

Dopo aver montato la soundbar a parete e averla configurata, regolare il suono per ottenere bassi ottimali (vedere pagina 37).

ATTENZIONE: non utilizzare altri accessori per montare la soundbar.

Scelta del cavo

Collegare il televisore alla soundbar mediante uno dei due cavi digitali utilizzabili. Il cavo ottico rappresenta il metodo di collegamento preferenziale.

Nota: se il televisore non è dotato di un connettore ottico o coassiale, vedere “Configurazione alternativa” a pagina 27.

1. Sul retro del televisore, individuare il pannello connettori **Audio OUT** (digitale).

   Nota: è necessario collegare il cavo audio attraverso il pannello connettori Audio OUT.

Il pannello connettori del televisore potrebbe essere diverso da quello raffigurato. Eventualmente basarsi sulla forma o sul colore (cavo coassiale) del connettore.

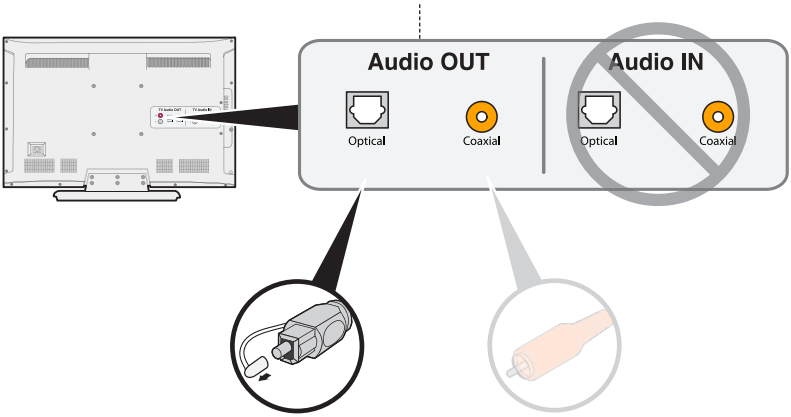

Opzione 1:
Cavo ottico (audio digitale)
Metodo di collegamento preferenziale.

Opzione 2:
Cavo coassiale (audio digitale)
Utilizzare se non è disponibile un’uscita ottica.

2. Scegliere un cavo audio.

Collegamento del televisore

Inserire un’estremità del cavo audio nel connettore **Audio OUT** (digitale) corretto del televisore.

ATTENZIONE: se si utilizza un cavo ottico, rimuovere la copertura protettiva da entrambe le estremità. L’inserimento dello spinotto con l’orientamento sbagliato può danneggiare lo spinotto stesso e/o il connettore.

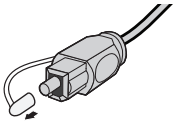

Collegamento della soundbar

Dopo aver collegato il cavo audio al televisore, collegare l'altra estremità alla soundbar. Utilizzare un solo cavo audio.

Per istruzioni sul collegamento di un cavo coassiale, vedere pagina 16.

Opzione 1 (preferenziale): cavo ottico

ATTENZIONE: verificare di aver rimosso il cappuccio di protezione da entrambe le estremità del cavo ottico. L'inserimento dello spinotto con l'orientamento sbagliato può danneggiare lo spinotto stesso e/o il connettore.

1. Tenere il cavo ottico con il logo Bose rivolto verso il basso.
2. Allineare lo spinotto al connettore **Optical** della soundbar e inserirlo con cura.

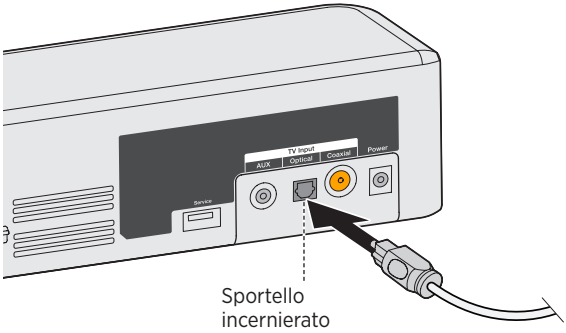

Nota: il connettore è dotato di uno sportellino girevole che si sposta quando lo spinotto viene inserito.

3. Spingere con decisione lo spinotto nel connettore finché non si sente un clic.

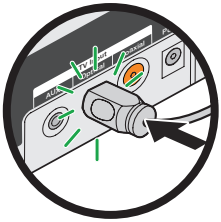

Opzione 2: cavo coassiale

Inserire l'altra estremità del cavo coassiale nel connettore **Coaxial** della soundbar.

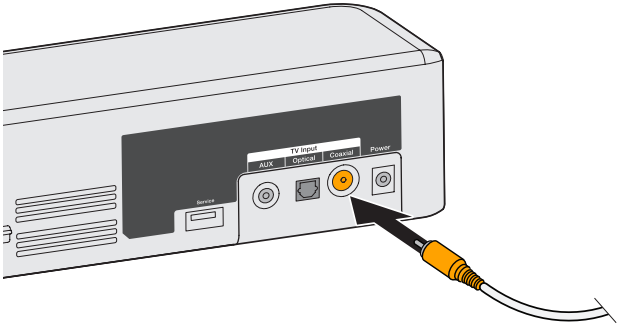

Collegamento all'alimentazione

1. Collegare l'alimentatore al connettore **Power**.

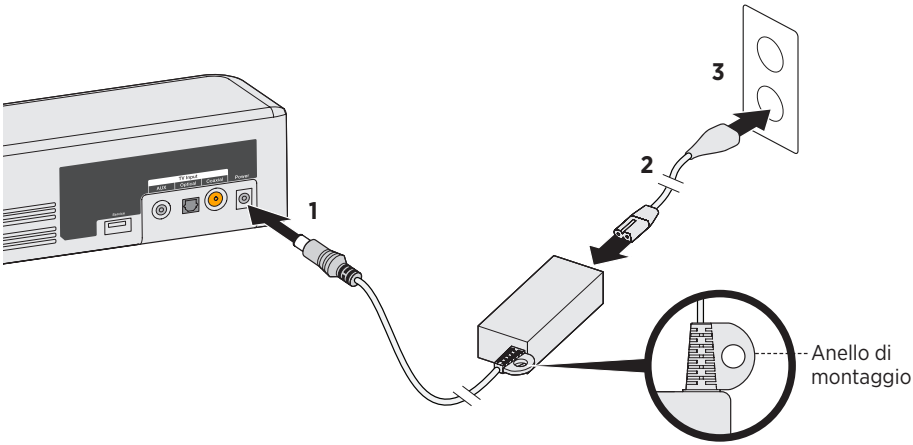

2. Inserire un'estremità del cavo di alimentazione nell'alimentatore.
3. Inserire l'altra estremità in una presa CA.

   La soundbar emette un segnale acustico.

Anello di montaggio

Utilizzare l'anello di montaggio per nascondere l'alimentatore dietro il televisore. Applicare l'anello di montaggio al supporto a parete del televisore utilizzando una fascetta fermacavi o una piattina animata (non fornite).

Disattivazione degli altoparlanti del televisore

Per evitare che il suono venga distorto, spegnere gli altoparlanti del televisore.

Per ulteriori informazioni, consultare le istruzioni per l'uso del televisore.

Accensione della soundbar

1. Accendere il televisore.
2. Se si usa un ricevitore via cavo/satellitare o un'altra sorgente secondaria, accendere tale sorgente.
3. Premere il pulsante di accensione (⏻) sul telecomando.

   L'indicatore di stato si accende con luce verde.

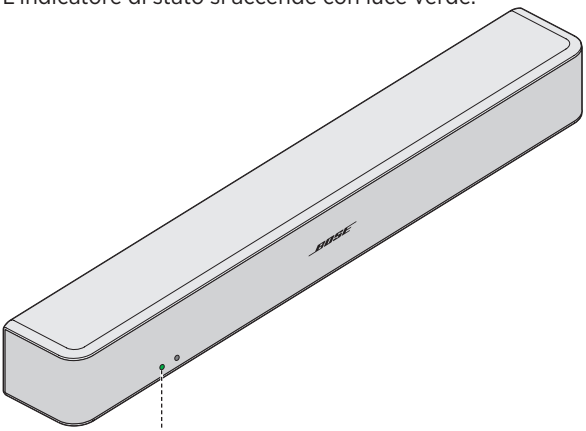

4. Verificare che l'audio provenga dalla soundbar.

   Nota: se non si percepisce alcun suono proveniente dalla soundbar, vedere "Risoluzione dei problemi" a pagina 35.

Verificare che gli altoparlanti del televisore siano disattivati

1. Premere il pulsante Disattivazione audio 🔇 sul telecomando della soundbar.
2. Verificare che dal televisore non venga alcun suono.

   Nota: se si sente provenire il suono dal televisore, vedere "Risoluzione dei problemi" a pagina 35.

Pulsanti del telecomando

Utilizzare il telecomando per controllare le sorgenti collegate al sistema, regolare il volume del sistema, cambiare canale, selezionare le funzioni di riproduzione, abilitare le funzioni del ricevitore via cavo/satellitare e navigare nel menu della sorgente.

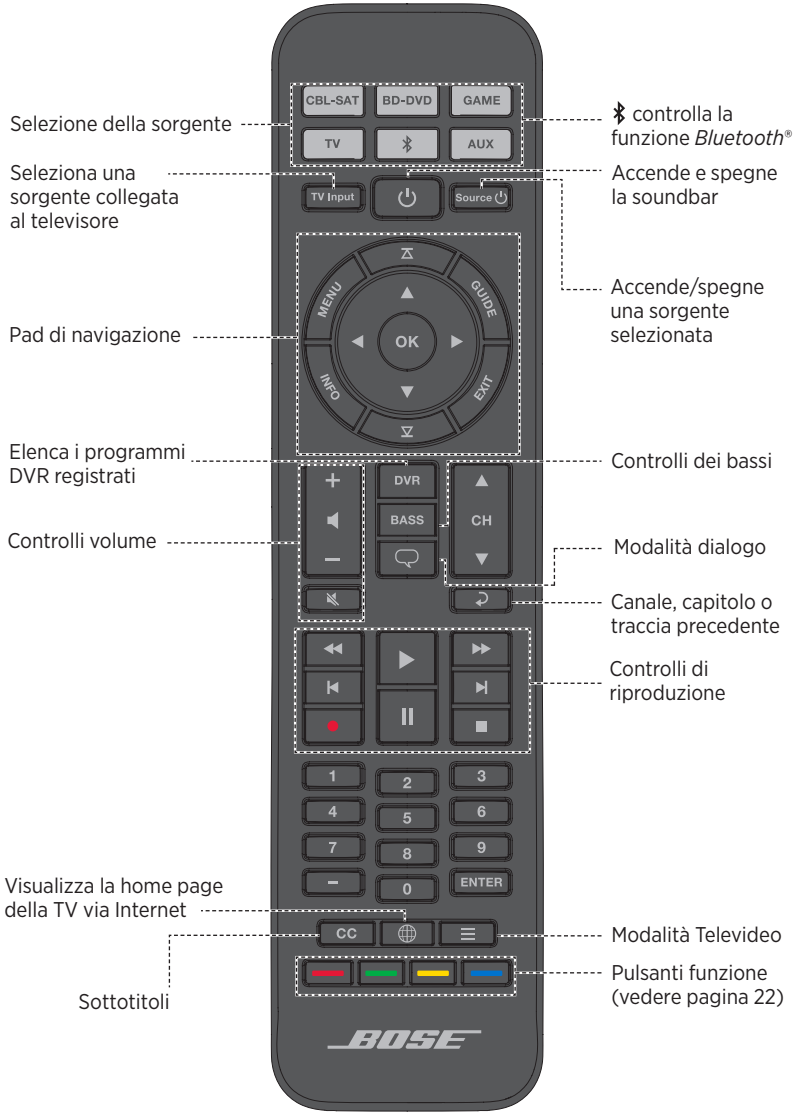

Programmazione del telecomando universale

È possibile programmare il telecomando universale per controllare la sorgente (ad esempio un televisore, un lettore DVD o Blu-ray Disc™, un ricevitore via cavo/satellitare, una console di gioco o un DVR) digitando il codice corrispondente alla marca della sorgente. Potrebbero esistere diversi codici per la sorgente. Potrebbe essere necessario ripetere l'operazione più volte per individuare il codice corretto.

Individuazione del codice della sorgente

1. Accendere la sorgente.
2. Individuare il codice corrispondente alla marca della sorgente nell'opuscolo dei codici dispositivo per il telecomando universale (in dotazione).

Inserire il codice della sorgente

1. Sul telecomando, premere e tenere premuto il pulsante della sorgente fino a quando tutti e sei i pulsanti sorgente non si illuminano, quindi rilasciare.

   Ad esempio, per programmare il televisore, premere e tenere premuto TV fino a quando tutti e sei i pulsanti sorgente non si illuminano, quindi rilasciare.

   Il pulsante della sorgente richiesta rimane illuminato.
2. Sul tastierino numerico, digitare il codice corrispondente alla marca della sorgente e premere + sul pulsante del volume.

Provare il codice della sorgente

1. Provare alcune funzioni di base della sorgente. Seguire le istruzioni riportate sulla sorgente.
   - **TV:** premere i pulsanti dei canali. Premere MENU. Viene visualizzato il menu delle impostazioni. Premere ◀ e ▶ per spostarsi.
   - **Ricevitore via cavo/satellitare:** premere GUIDE. Viene visualizzata la guida programmi. Premere ◀ e ▶ per spostarsi.
   - **Lettore DVD o Blu-ray Disc™:** premere GUIDE. Viene visualizzato il menu delle impostazioni. Premere ◀ e ▶ per spostarsi.
   - **Console giochi:** premere ◀ e ▶ per spostarsi nel menu.

2. Secondo la risposta della sorgente alle funzioni di base:
   - **Il telecomando risponde correttamente:** premere EXIT per uscire dalla programmazione e salvare le impostazioni.
   - **Il telecomando non risponde correttamente o non risponde affatto:**
     - **Se il pulsante della sorgente si illumina:** premere + sul pulsante del volume per spostarsi sul codice successivo. Ripetere i passaggi 1 e 2 di "Provare il codice della sorgente". Potrebbe essere necessario ripetere questa operazione 30 o più volte. Se tutti e sei i pulsanti lampeggiano tre volte, sono stati provati tutti i codici per la sorgente.
     - **Se il pulsante della sorgente non si accende:** il telecomando è uscito dalla modalità di programmazione. Ripetere i passaggi 1-2 di "Inserire il codice della sorgente" e i passaggi 1-2 di "Provare il codice della sorgente".

Suggerimento: dopo essere usciti dalla modalità di programmazione, premere il pulsante sorgente appropriato per utilizzare la sorgente.

Nota: la sorgente potrebbe non essere compatibile con i telecomandi universali oppure potrebbe non accettare i segnali a infrarossi (IR). Per ulteriori informazioni, consultare il manuale della sorgente.

Personalizzazione del pulsante di alimentazione

È possibile personalizzare il pulsante di alimentazione del telecomando (⏻) in modo da accendere e spegnere la soundbar, il televisore e il ricevitore via cavo/satellitare contemporaneamente.

1. Programmare il telecomando per il controllo del televisore e del ricevitore via cavo/satellitare (vedere pagina 20).

2. Premere contemporaneamente **CBL-SAT** e **TV** e tenere premuti entrambi per dieci secondi.

   I due pulsanti lampeggiano tre volte.

Risincronizzazione del ricevitore via cavo/satellitare e della TV

Dopo aver personalizzato il pulsante di alimentazione, il ricevitore via cavo/satellitare e il televisore potrebbero perdere la sincronizzazione e non accendersi/spegnersi contemporaneamente. Effettuare i seguenti passaggi per risincronizzare la soundbar.

1. Premere il pulsante della sorgente che non è sincronizzata.

2. Premere **Source** ⏻ per accendere e spegnere la sorgente.

3. Premere ⏻.
   Le sorgenti si accendono e si spengono contemporaneamente.

Passaggio da una sorgente all'altra

Per passare da una sorgente a un'altra, è sufficiente premere il pulsante sorgente corrispondente del telecomando.

Nota: prima di iniziare, accertarsi di aver programmato correttamente le sorgenti.

1. Premere il pulsante della sorgente che si desidera controllare.

   Il pulsante della sorgente si accende.

2. Premere **Source** ⏻.

   La sorgente si accende.

3. Premere **TV Input** e selezionare l'ingresso corretto del televisore.

Pulsanti funzione

I pulsanti rosso, verde, giallo e blu del telecomando corrispondono ai pulsanti funzione con gli stessi colori del ricevitore via cavo/satellitare o alle funzioni del Televideo.

- Funzioni del ricevitore via cavo/satellitare: consultare il manuale di istruzioni del dispositivo specifico.
- Funzioni Televideo: i colori corrispondono agli elementi colorati (numeri di pagina, titoli o scorciatoie) di una schermata del Televideo.

Regolazione del volume

Sul telecomando:

- Premere + per aumentare il volume.
- Premere — per diminuire il volume.
- Premere 🔇 per disattivare l'audio e riattivarlo.

Nota: se si sente provenire il suono dal televisore, vedere "Risoluzione dei problemi" a pagina 35.

Regolazione del livello dei bassi

1. Premere il pulsante dei bassi (BASS).

   L'indicatore di stato lampeggia tre volte con luce bianca.

2. Sul telecomando:
   - Premere + per aumentare i bassi.
   - Premere — per ridurre i bassi.

3. Premere il pulsante dei bassi (BASS).

   L'indicatore di stato lampeggia tre volte con luce bianca e la soundbar salva le impostazioni.

Nota: per ottenere una qualità ottimale dell'audio nei programmi composti solamente da dialoghi, ad esempio telegiornali e talk show, vedere "Modalità dialogo".

Ripristino del livello dei bassi

Sul telecomando, premere e tenere premuto BASS per cinque secondi per ripristinare il livello originale predefinito dei bassi.

L'indicatore di stato lampeggia tre volte con luce bianca, quindi rimane acceso con luce bianca fissa. Vengono ripristinate le impostazioni di fabbrica originali della soundbar.

Modalità dialogo

La modalità dialogo assicura una qualità del suono ottimale per i programmi in cui il parlato è preponderante (ad esempio notiziari e talk show), riducendo automaticamente i bassi della soundbar.

Premere il pulsante del dialogo (🗨) per alternare tra la modalità dialogo e le impostazioni audio predefinite.

L'indicatore di stato è acceso con luce ambra quando la modalità dialogo è abilitata.

Auto-riattivazione

È possibile impostare la soundbar in modo che si accenda automaticamente quando riceve un segnale audio.

Nota: la soundbar si spegne dopo 60 minuti di inattività.

Premere e tenere premuto ⏻ sul telecomando per cinque secondi per alternare tra la modalità di auto-riattivazione e le impostazioni di accensione predefinite.

L'indicatore di stato è acceso con luce ambra tenue quando la soundbar è spenta ed è attiva la modalità di auto-riattivazione.

Programmazione di un telecomando non Bose

È possibile programmare un telecomando non Bose, ad esempio quello del ricevitore via cavo/satellitare, per controllare la soundbar. Consultare il manuale di istruzioni del telecomando non Bose o il sito web del produttore del ricevitore via cavo/satellitare per ottenere le istruzioni del caso.

Una volta programmato, il telecomando non Bose esegue funzioni di base quali l'accensione/spegnimento e la regolazione del volume.

Accoppiamento di un dispositivo *Bluetooth®*

La tecnologia wireless *Bluetooth®* consente di riprodurre musica in streaming sulla soundbar da smartphone, tablet, computer o altri dispositivi audio *Bluetooth*.

Per poter riprodurre in streaming musica da un dispositivo *Bluetooth* è prima necessario accoppiare il dispositivo alla soundbar.

1. Sul telecomando, tenere premuto il tasto *Bluetooth* ✱ finché l'indicatore *Bluetooth* non inizia a lampeggiare in blu.

   Assicurarsi che l'indicatore *Bluetooth* lampeggi in blu prima di accoppiare il dispositivo.

2. Sul dispositivo *Bluetooth*, attivare la funzionalità *Bluetooth*.

   Suggerimento: l'opzione *Bluetooth* si trova in genere nel menu Impostazioni. Il menu Impostazioni è spesso rappresentato nella schermata iniziale dall'icona di un ingranaggio (⚙).

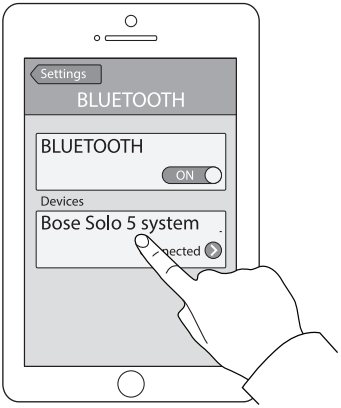

3. Selezionare **Bose Solo 5 system** nell'elenco di dispositivi.

   Una volta accoppiato, **Bose Solo 5 system** viene visualizzato come connesso nell'elenco dei dispositivi.

4. Sul dispositivo *Bluetooth*, riprodurre il brano da eseguire in streaming sulla soundbar.

Se non si riesce ad accoppiare il dispositivo

Potrebbe essere necessario cancellare l'elenco dei dispositivi *Bluetooth* accoppiati della soundbar (vedere pagina 25). Una volta cancellato l'elenco, provare a eseguire di nuovo l'accoppiamento.

Per ulteriori informazioni, vedere "Risoluzione dei problemi" a pagina 35.

Connessione a un dispositivo *Bluetooth*® accoppiato

È possibile riprodurre in streaming brani musicali sulla soundbar da un dispositivo *Bluetooth*.

Nota: se nell'elenco dei dispositivi accoppiati della soundbar sono memorizzati più dispositivi, la connessione del dispositivo accoppiato potrebbe richiedere uno o due minuti. L'indicatore *Bluetooth* della soundbar mostra lo stato di connessione (vedere pagina 26).

1. Sul telecomando, premere ✱.

   La soundbar si connette agli ultimi due dispositivi che hanno eseguito uno streaming sulla soundbar.

2. Una volta eseguita la connessione, riprodurre la musica sul dispositivo *Bluetooth*.

Se non è possibile riprodurre audio in streaming da un dispositivo accoppiato

La soundbar potrebbe aver perso la connessione al dispositivo. Controllare l'indicatore *Bluetooth* della soundbar. Se il dispositivo accoppiato è fuori dalla portata della soundbar, avvicinare il dispositivo.

Passaggio da un dispositivo connesso a un altro

La la soundbar supporta la connettività multi-punto, che permette di riprodurre musica cambiando "al volo" il dispositivo connesso.

Gli ultimi due dispositivi che hanno eseguito uno streaming sulla soundbar rimangono sempre connessi. Durante la riproduzione, è possibile mettere in pausa l'audio sul dispositivo che sta eseguendo lo streaming e avviare la riproduzione da un altro dispositivo connesso.

1. Mettere in pausa il brano riprodotto dal dispositivo che sta eseguendo lo streaming.
2. Riprodurre un brano su un altro dispositivo connesso.
3. Ripetere i passaggi 1 e 2 per alternare tra i dispositivi connessi.

Cancellazione dell'elenco dei dispositivi *Bluetooth*® accoppiati della soundbar

Quando si accoppia un dispositivo *Bluetooth*® alla soundbar, la connessione viene memorizzata nell'elenco dei dispositivi accoppiati della soundbar. Se non è possibile connettersi a un dispositivo, potrebbe essere necessario cancellare l'elenco dei dispositivi accoppiati del sistema. Una volta cancellato l'elenco, è necessario ripetere l'accoppiamento del dispositivo.

1. Premere e tenere premuto ✱ per 10 secondi, fino a quando l'indicatore *Bluetooth* non lampeggia con luce blu.
2. Sul dispositivo mobile, eliminare **Bose Solo 5 system** dal menu *Bluetooth*.

   La soundbar emette un segnale acustico ed è pronta per accoppiare un dispositivo (vedere pagina 24).

Indicatori della soundbar

Gli indicatori di stato e *Bluetooth*® sulla parte anteriore della soundbar forniscono informazioni sull'attività della soundbar.

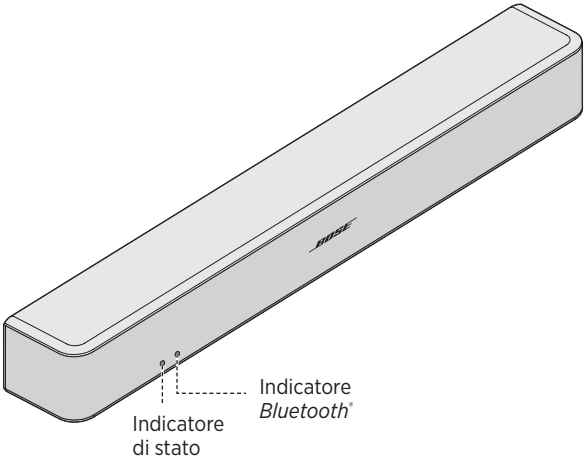

Indicatore di stato

Attività dell'indicatore	Stato del sistema
Spento	Soundbar spenta (standby)
Verde	Fisso: soundbar accesa Lampeggiante: volume soundbar disattivato
Ambra	Tenue: standby con auto-riattivazione abilitata Fisso: modalità dialogo Lampeggiante: modalità dialogo con volume soundbar disattivato
Rosso	Errore di sistema: chiamare l'assistenza clienti Bose. Consultare l'elenco dei contatti accluso alla confezione.

Indicatore *Bluetooth*

Attività dell'indicatore	Stato del sistema
Blu	Lampeggiante: pronto per il pairing
Bianco	Lampeggiante: in fase di connessione Fisso: connesso

È possibile che sia necessario ricorrere a collegamenti alternativi nei seguenti casi:

- Assenza di suono da una o più sorgenti collegate al televisore.
- Assenza di un connettore ottico o coassiale sul televisore.

Assenza di suono da una o più sorgenti collegate al televisore

Alcuni televisori non riproducono il suono proveniente dalle sorgenti collegate alla soundbar. In tali casi, utilizzare un metodo alternativo per collegare direttamente le sorgenti alla soundbar.

Problema	Azione
Assenza di suono da una sorgente collegata al televisore	Collegare la sorgente alla soundbar mediante uno dei due cavi utilizzabili. (Vedere pagina 28.)
Assenza di suono da due sorgenti collegate al televisore	Collegare le sorgenti alla soundbar utilizzando l'opzione 1 o 2. (Vedere pagina 30.)

Assenza di un connettore ottico o coassiale sul televisore

Alcuni televisori non sono dotati di un connettore ottico o coassiale. In tali casi, utilizzare un metodo alternativo per collegare il televisore alla soundbar.

Problema	Azione
Il televisore ha solo un connettore analogico	Collegare il televisore utilizzando un cavo stereo da 3,5 mm/RCA (non fornito). (Vedere pagina 29.)
Il televisore ha solo un connettore per cuffie	Collegare il televisore utilizzando un cavo stereo da 3,5 mm (non fornito). (Vedere pagina 32.)
Il televisore non ha uscite audio	Utilizzare le uscite audio di un'altra sorgente, ad esempio un ricevitore via cavo/satellitare, per effettuare il collegamento con la soundbar. (Vedere pagina 28.)

Collegamento di una sorgente alla soundbar

Se non si sente alcun suono da una particolare sorgente (ad esempio un lettore DVD o Blu-ray Disc™, un ricevitore via cavo/satellitare, una console di gioco o un DVR) collegata al televisore, provare a collegarla alla soundbar. Utilizzare un solo cavo audio.

ATTENZIONE: se si utilizza un cavo ottico, rimuovere la copertura protettiva da entrambe le estremità. L'inserimento dello spinotto con l'orientamento sbagliato può danneggiare lo spinotto stesso e/o il connettore.

1. Sul retro della sorgente, individuare il pannello connettori **Audio OUT** (digitale).

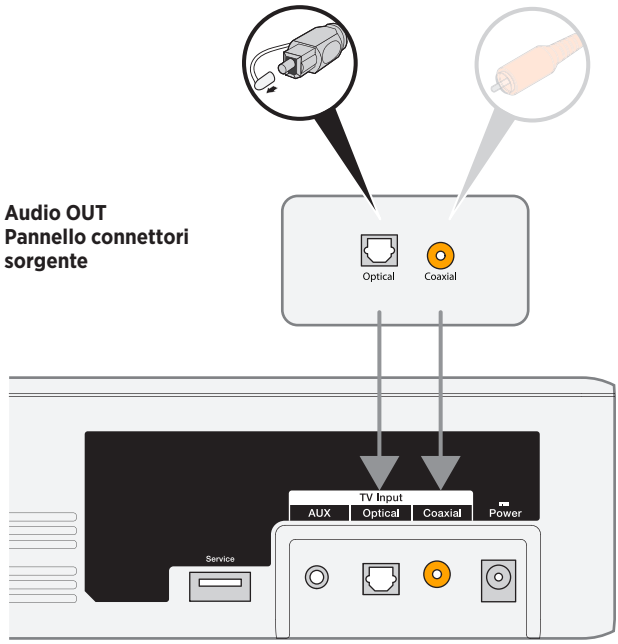

Pannello connettori della soundbar

2. Scegliere un cavo audio.
3. Se non lo si è già fatto, scollegare il televisore dalla soundbar.
4. Collegare alla soundbar il cavo audio proveniente dal pannello connettori **Audio OUT** (digitale) del ricevitore via cavo/satellitare.

   Nota: non scollegare dal televisore il cavo video della sorgente, ad esempio un cavo HDMI™.

Collegamento del connettore analogico di una sorgente alla soundbar

Se la sorgente non dispone di un connettore ottico o coassiale, bensì solo di connettori analogici (rosso e bianco), utilizzare un cavo stereo da 3,5 mm/RCA (non fornito) per collegarla alla soundbar.

1. Se non lo si è già fatto, scollegare il televisore dalla soundbar.
2. Inserire il cavo analogico RCA nei connettori **Audio OUT** RCA (rosso e bianco) della sorgente.
3. Inserire lo spinotto stereo nel connettore **AUX** della soundbar.

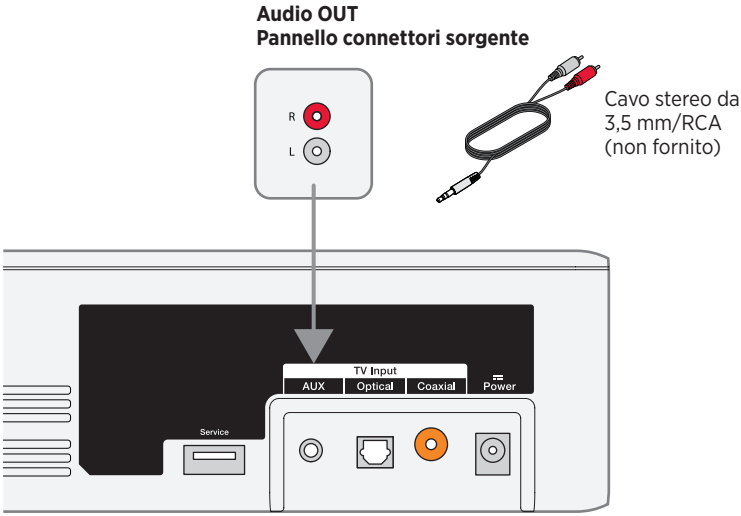

Pannello connettori della soundbar

Collegamento di due sorgenti alla soundbar

Se non si sente alcun suono da una particolare sorgente (ad esempio un lettore DVD o Blu-ray Disc™, un ricevitore via cavo/satellitare, una console di gioco o un DVR) collegata al televisore, provare a collegarla alla soundbar. Utilizzare un solo cavo audio per ciascuna sorgente.

1. Sul retro di ciascuna sorgente, individuare il pannello connettori **Audio OUT** (digitale).
2. Scegliere un cavo audio separato per ogni sorgente utilizzando l'opzione 1 o l'opzione 2 (vedere pagina 31).

   Nota: si DEVE utilizzare l'opzione 1 oppure l'opzione 2. Non usare il cavo coassiale e il cavo ottico contemporaneamente.

3. Se non lo si è già fatto, scollegare il televisore dalla soundbar.
4. Collegare separatamente alla soundbar il cavo audio scelto proveniente dal pannello connettori **Audio OUT** (digitale) di ciascun dispositivo.

   Nota: non scollegare dal televisore il cavo video della sorgente, ad esempio un cavo HDMI™.

Opzione 1

In questa figura sono illustrati i collegamenti di due sorgenti tramite un cavo ottico e un cavo stereo da 3,5 mm/RCA (non fornito).

ATTENZIONE: se si utilizza un cavo ottico, rimuovere la copertura protettiva da entrambe le estremità. L'inserimento dello spinotto con l'orientamento sbagliato può danneggiare lo spinotto stesso e/o il connettore.

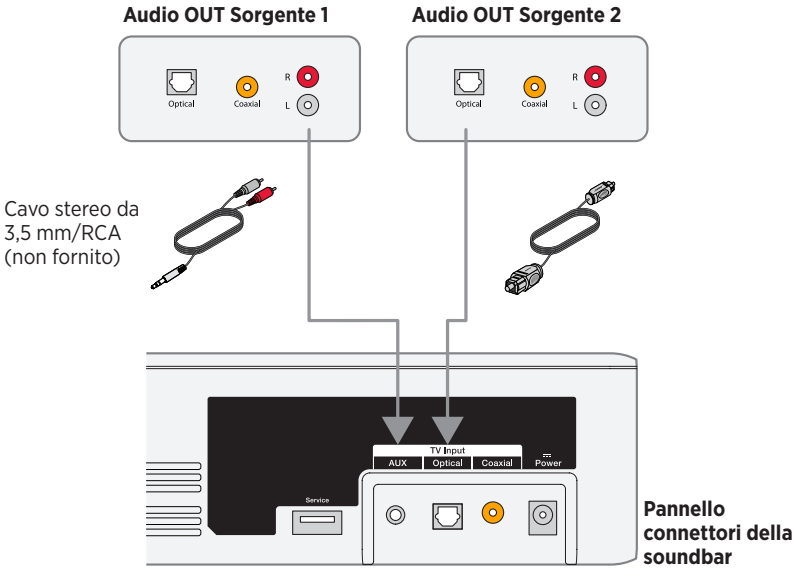

Opzione 2

In questa figura sono illustrati i collegamenti di due sorgenti tramite un cavo coassiale e un cavo stereo da 3,5 mm/RCA (non fornito).

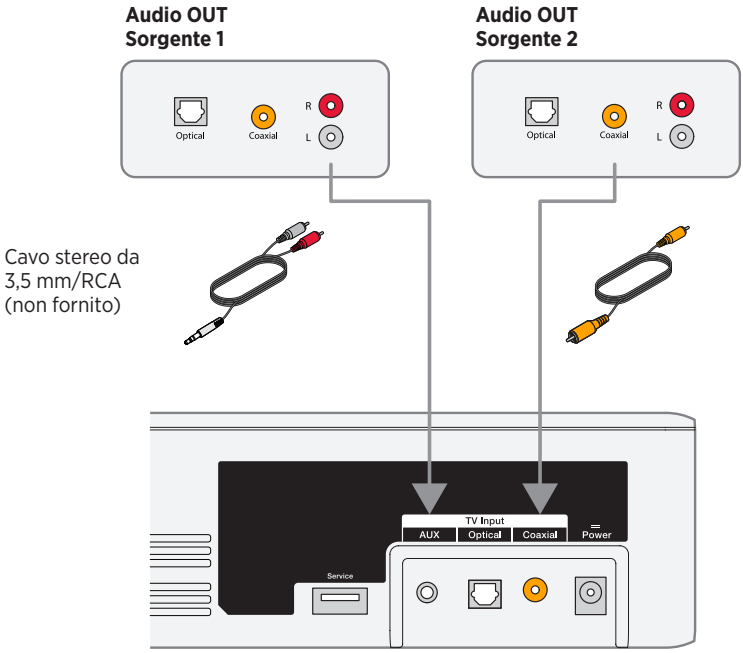

Pannello connettori della soundbar

Uso di due sorgenti collegate alla soundbar

Spegnere le sorgenti quando non vengono utilizzate. Affinché una delle due sorgenti possa riprodurre l'audio sulla soundbar, l'altra deve essere spenta.

Collegamento del connettore cuffie del televisore alla soundbar

Se il televisore presenta solo un connettore per cuffie, utilizzare un cavo stereo da 3,5 mm (non fornito) per il collegamento alla soundbar.

1. Inserire lo spinotto stereo nel connettore per cuffie del televisore.
2. Inserire l'altra estremità del cavo nel connettore **AUX** della soundbar.
3. Verificare che gli altoparlanti interni del televisore siano attivi. Per ulteriori informazioni, consultare le istruzioni per l'uso del televisore.
4. Per garantire un controllo ottimale del volume dalla soundbar:
   - Regolare il volume del televisore al 75% del livello massimo.
   - Quindi, impostare il livello del volume della soundbar con il telecomando.

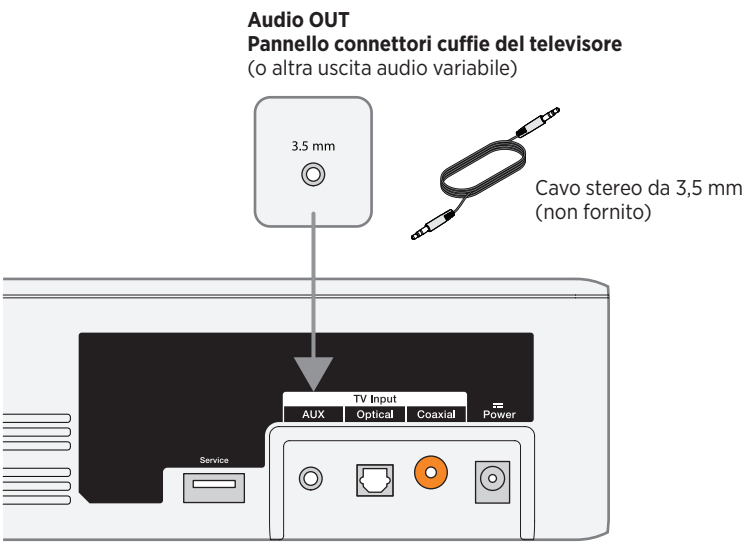

Pannello connettori della soundbar

Connettere un Bose Home Speaker o una Bose Soundbar

Utilizzando la tecnologia Bose SimpleSync™ è possibile connettere Bose Solo 5 TV sound system a un diffusore Bose Home Speaker o a una Bose Soundbar e ascoltare la stessa musica in due stanze diverse della casa.

Nota: la tecnologia SimpleSync™ ha una portata *Bluetooth*® di circa 9 metri. Le pareti e i materiali di costruzione possono talvolta influire negativamente sulla ricezione del segnale.

Prodotti compatibili

È possibile connettere Bose Solo 5 TV sound system a qualsiasi altro prodotto della linea Bose Home Speaker.

I prodotti compatibili più diffusi sono:

- Bose Smart Soundbar 700
- Bose Soundbar 500
- Bose Home Speaker 500
- Bose Home Speaker 300
- Bose Portable Home Speaker

Nuovi prodotti vengono aggiunti periodicamente. Per un elenco completo e maggiori informazioni, visitare: worldwide.Bose.com/Support/Groups

Connettere mediante l'app Bose Music

1. Sul telecomando Bose Solo 5 TV sound system, tenere premuto il tasto *Bluetooth* finché l'indicatore *Bluetooth* sul sistema non inizia a lampeggiare in blu.

2. Utilizzare l'app Bose Music per connettere il sistema audio Bose Solo 5 TV a un prodotto Bose compatibile. Per ulteriori informazioni, visitare: worldwide.Bose.com/Support/Groups

Note:

- Assicurarsi che Bose Solo 5 TV sound system si trovi entro un raggio di 9 metri dal dispositivo Bose Home Speaker o Bose Soundbar.
- È possibile connettere Bose Solo 5 TV sound system a un solo prodotto alla volta.

Riconnettere un Bose Home Speaker o una Bose Soundbar

Accendere Bose Solo 5 TV sound system (vedere pagina 18).

Bose Solo 5 TV sound system tenta di connettersi ai due dispositivi *Bluetooth*® più recenti, ad esempio Bose Home Speaker o Bose Soundbar.

Note:

- Il dispositivo Bose Home Speaker o Bose Soundbar deve trovarsi nel raggio di portata (9 m) ed essere acceso.
- Se Bose Solo 5 TV sound system non si connette, effettuare la connessione con l'app Bose Music. Questa opzione è accessibile dal menu Impostazioni.

Risoluzione dei problemi

Problema	Azione
Assenza di alimentazione	• Collegare bene entrambe le estremità del cavo di alimentazione. • Collegare il cavo di alimentazione a una presa elettrica CA funzionante. • Scollegare il cavo di alimentazione per almeno un minuto, quindi ricollegarlo.
Non si sente alcun suono	• Riattivare l'audio della soundbar. • Aumentare il volume. • Collegare il cavo audio a un connettore del televisore contrassegnato dalla dicitura **Audio Output** o **Audio OUT**, e non Audio Input o Audio IN. • Utilizzare un solo cavo audio. • Fissare bene tutti i collegamenti dei cavi e verificare che siano stati eseguiti correttamente. • Se si usa un ricevitore via cavo/satellitare o un'altra sorgente secondaria per l'audio, selezionare l'ingresso TV corretto. • Abilitare l'uscita audio del televisore e selezionare l'impostazione corretta, ad esempio **Stereo** o **Audio 5.1 canali**. Per ulteriori informazioni, consultare le istruzioni per l'uso del televisore. • Utilizzare una configurazione alternativa (vedere pagina 27). • Se si collegano due sorgenti: – Spegnere l'altra sorgente. – Assicurarsi di non utilizzare un cavo ottico e un cavo coassiale. • Se la soundbar è collegata a un'uscita TV denominata VARIABLE (VAR), disattivare gli altoparlanti del televisore, impostare il volume del televisore al 75% del massimo e verificare che l'audio del televisore non sia disattivato. • Se si effettua il collegamento attraverso l'uscita cuffie del televisore, portare il volume del televisore al massimo. • Scollegare il cavo di alimentazione per almeno un minuto, quindi ricollegarlo.

Problema	Azione
Impossibile riprodurre *Bluetooth*®	• Sulla soundbar: – Accoppiare un dispositivo (vedere pagina 24). – Cancellare l'elenco dei dispositivi accoppiati della soundbar (vedere pagina 25). – Provare ad accoppiare un altro dispositivo. • Sul dispositivo *Bluetooth*: – Disattivare e riattivare la funzionalità *Bluetooth*. – Rimuovere la soundbar dal menu *Bluetooth*. Ripetere l'accoppiamento. – Provare a usare un'altra sorgente di riproduzione audio. – Verificare che il dispositivo *Bluetooth* sia compatibile. Consultare il manuale del dispositivo *Bluetooth*. • Aumentare il volume sulla soundbar, sul dispositivo mobile e sulla sorgente di riproduzione audio. • Assicurarsi di utilizzare il dispositivo corretto. • Se sono connessi più dispositivi *Bluetooth*, mettere prima in pausa il dispositivo in streaming. • Scollegare altri dispositivi *Bluetooth* quando non vengono utilizzati. • Vedere "Audio distorto" o "Non si sente alcun suono".
Audio distorto	• Fissare bene tutti i collegamenti dei cavi sulla soundbar e sul televisore (o su altre sorgenti collegate). • Se la soundbar è collegata a un'uscita TV contrassegnata come VARIABLE (VAR), abbassare il volume del televisore. • Utilizzare una configurazione alternativa (vedere pagina 27). • Se la soundbar è montata a parete, regolare il suono (vedere pagina 37). • Scollegare il cavo di alimentazione per almeno un minuto, quindi ricollegarlo.
Il telecomando non funziona correttamente o non funziona affatto	• Controllare le batterie per verificare che siano installate correttamente o se sono da sostituire (vedere pagina 37). • Puntare il telecomando direttamente verso la soundbar. • Verificare che l'indicatore di stato lampeggi quando si preme il pulsante del volume o il pulsante mute del telecomando. • Scollegare il cavo di alimentazione per almeno un minuto, quindi ricollegarlo.
Il suono proviene dal televisore	• Disattivare gli altoparlanti del televisore (vedere pagina 18). • Disattivare o abbassare il volume del televisore.
La soundbar non si connette a un Bose Home Speaker o una Bose Soundbar	Verificare che la soundbar sia pronta per la connessione: sul telecomando di Bose Solo 5 TV sound system, tenere premuto il tasto *Bluetooth* ᛒ finché l'indicatore *Bluetooth* sul sistema non inizia a lampeggiare in blu. Assicurarsi che Bose Solo 5 TV sound system si trovi entro un raggio di 9 metri dal dispositivo Bose Home Speaker o Bose Soundbar.

Problema	Azione
La soundbar non si riconnette a un Bose Home Speaker o una Bose Soundbar precedentemente connessi	Connettere mediante l'app Bose Music. Questa opzione è accessibile dal menu Impostazioni.
Ritardo nell'audio quando la soundbar è connessa a un Bose Home Speaker o una Bose Soundbar	Visitare btu.Bose.com per verificare la disponibilità di aggiornamenti.
L'indicatore di stato è rosso	Errore di sistema: chiamare l'assistenza clienti Bose. Consultare l'elenco dei contatti accluso alla confezione.

Regolazione del suono per il montaggio a parete

Dopo aver montato la soundbar a parete, regolare il suono per ottenere bassi ottimali.

Tenere premuto 🗨 per cinque secondi.

Suggerimento: se si rimuove la soundbar dalla parete, ripetere la procedura per ripristinare le impostazioni audio predefinite della soundbar.

Sostituzione delle pile del telecomando

Sostituire entrambe le pile quando il telecomando non funziona più o la sua portata si riduce. Utilizzare pile alcaline.

1. Aprire il coperchio del vano pile sul retro del telecomando facendo scorrere il coperchio.
2. Rimuovere entrambe le pile.
3. Smaltire le pile attenendosi alle normative locali.
4. Inserire due pile AA (IEC-LR6) da 1,5 V o equivalenti. Fare combaciare i simboli + e – sulle pile con i segni + e – all'interno del vano.
5. Richiudere il vano pile facendo scorrere il coperchio.

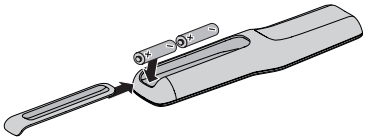

Pulizia

- Pulire la superficie del sistema con un panno morbido e asciutto.
- Non utilizzare prodotti spray vicino al sistema. Non utilizzare solventi, prodotti chimici o soluzioni detergenti contenenti alcol, ammoniaca o abrasivi.
- Evitare di far entrare liquidi nelle aperture.

Assistenza tecnica

Per ulteriore assistenza, rivolgersi al servizio clienti Bose. Consultare l'elenco dei contatti accluso alla confezione.

Garanzia limitata

Il sistema è coperto da garanzia limitata. Per i dettagli della garanzia limitata, consultare il nostro sito web all'indirizzo global.Bose.com/warranty.

Per effettuare la registrazione del prodotto, consultare global.Bose.com/register per istruzioni. La mancata registrazione non inciderà in alcun modo sui diritti previsti dalla garanzia limitata.

Informazioni tecniche

Assorbimento in entrata

Ingresso: 20 V CC, 30 W max.

Kérjük, olvassa el és tartsa be a biztonsági és használati utasításokat.

A Bose Corporation ezennel kijelenti, hogy jelen termék megfelel a rádióberendezésekre és távközlési végberendezésekre vonatkozó 2014/53/EK irányelv és minden más idevonatkozó EU-irányelv alapvető követelményeinek és egyéb rendelkezéseinek. A teljes megfelelőségi nyilatkozat megtalálható a következő címen: www.Bose.com/compliance.

Fontos biztonsági utasítások

1. Olvassa el ezeket az utasításokat.
2. Őrizze meg őket.
3. Tartson be minden figyelmeztetést.
4. Tartsa be az összes utasítást.
5. Ne használja a készüléket víz közelében.
6. Csak száraz ronggyal tisztítsa.
7. Ne zárja el a szellőzőnyílásokat. A készüléket a gyártó utasításainak megfelelően helyezze el.
8. Ne helyezze a készüléket hőforrások, például fűtőtest, tűzhely vagy egyéb hőtermelő berendezés közelébe (ideértve az erősítőket is).
9. A hálózati csatlakozózsinórt úgy helyezze el, hogy ne léphessenek rá, és ne csípődhessen be – főleg a dugóknál, dugaszolóaljzatoknál és azon a helyen, ahol a zsinór kilép a készülékből.
10. Kizárólag a gyártó által meghatározott kiegészítőket/tartozékokat használja.
11. A készüléket csak a hozzá mellékelt vagy a gyártó által meghatározott kocsival, állvánnyal, háromlábú állvánnyal, konzollal vagy asztallal használja. Kocsi használata esetén a kocsi és a készülék együttes mozgatásakor legyen óvatos, hogy megelőzze az esetleges borulás okozta sérülést.
12. Húzza ki a készülék dugóját villámláskor, vagy ha hosszabb ideig nem fogja használni.
13. A javítási munkákat bízza szakemberre. Szervizelésre akkor van szükség, ha a készülék valamilyen módon meghibásodott, például megsérült a hálózati csatlakozózsinórja vagy a csatlakozódugója, folyadék ömlött vagy nehéz tárgy esett rá, eső vagy nedvesség érte, működésében rendellenesség tapasztalható, vagy leesett.

VIGYÁZAT / FIGYELMEZTETÉS

Ez a szimbólum azt jelzi a terméken, hogy a termék dobozában olyan szigetelés nélküli, veszélyes feszültség van jelen, amely áramütést okozhat.

A terméken található ezen szimbólum azt jelzi, hogy az útmutatóban fontos kezelési és karbantartási utasítások szerepelnek.

A termék apró részeket tartalmaz, melyek fulladást okozhatnak. 3 éves kor alatti gyermekek számára nem alkalmas.

A termék mágneses anyagot tartalmaz. Tájékozódjon kezelőorvosánál, hogy ez hatással lehet-e az Ön által használt beültethető orvostechnikai eszközre.

- A tűz és az áramütés kockázatának csökkentése érdekében a rendszert óvja az esőtől és a párától.
- Ügyeljen arra, hogy a készülékre NE csöpögjön, illetve ne fröccsenjen víz. A készülékre és annak közelébe ne helyezzen vázát vagy más, folyadékkal töltött tárgyat.
- Tartsa a terméket távol tűztől és más hőforrásoktól. A termékre és annak közelébe tilos gyertyát vagy egyéb nyílt lánggal működő eszközt helyezni.
- NE végezzen a terméken engedély nélküli módosítást.
- Ezzel a termékkel NE használjon áramátalakítót.
- NE használja járművekben és hajókon.
- A hangszórókábel és a rendszer összekötő kábelei nem telepíthetők falba. Forduljon a helyi építési szabályzathoz a megfelelő vezeték és kábel kiválasztásához fali beépítés esetén.
- A termék kizárólag a mellékelt tápegységgel használható.
- Ha leválasztó egységként a hálózati csatlakozódugaszt vagy a készülékcsatlakozót használja, az ilyen leválasztó egységnek mindig működőképes állapotban kell lennie.
- A termékhez mellékelt elemek a nem megfelelő kezelés esetén tüzet vagy vegyi égést okozhatnak.
- Óvja az akkumulátort tartalmazó termékeket a túlzott hőhatástól, például a közvetlen napsütéstől, a tűztől és hasonló hatásoktól.
- Kizárólag a jelen termékkel szállított szerelőkészletet használja.
- NE szerelje fel olyan felületre, amely nem elég erős, illetve amely mögött villamos huzalok vagy csővezetékek futhatnak. Ha bizonytalan a tartó felszerelését illetően, akkor azt bízza képzett szerelőre. A tartó felszerelésekor minden helyi építési előírást figyelembe kell venni.
- A szellőzésre vonatkozó követelmények miatt a Bose nem tanácsolja a terméket körülhatárolt térbe, például falmélyedésbe vagy zárt szekrénybe helyezni.

MEGJEGYZÉS: A berendezést az FCC-szabályzat 15. cikke szerint tesztelték. Ez alapján a berendezés megfelel a „B” osztályú digitális eszközök előírásainak. Ezen határértékek megfelelő védelmet nyújtanak a káros sugárzások ellen lakóépületen belül. A berendezés rádiófrekvenciás energiát termel, használ és sugározhat, és amennyiben nem az utasításoknak megfelelően helyezik üzembe és használják, a rádiókommunikációra nézve káros interferenciát okozhat. Arra azonban nincs garancia, hogy adott körülmények között nem lép fel interferencia. Ha a berendezés nem kívánt interferenciával zavarja a rádió- vagy a televízióadást (ezt a berendezés ki- és bekapcsolásával lehet ellenőrizni), javasoljuk, hogy az interferencia kiküszöbölése érdekében próbálkozzon az alábbiak egyikével:

- Fordítsa el vagy helyezze át a vevőantennát.
- Növelje a készülék és a vevőkészülék közötti távolságot.
- A berendezést csatlakoztassa egy másik áramkörhöz, mint amelyik a vevőkészülék áramellátását biztosítja.
- Forduljon a forgalmazóhoz vagy tapasztalt rádió-/televíziószerelőhöz.

A Bose Corporation által kifejezetten jóvá nem hagyott módosítások vagy változtatások esetén érvénytelenné válhat a berendezés működtetésére adott felhasználói engedély.

Az eszköz megfelel az FCC-szabályzat 15. részének és az ISED Canada nem engedélyköteles RSS-szabványainak. A működés során a következő két feltételnek kell eleget tenni: (1) Ez a készülék nem bocsáthat ki káros interferenciát, és (2) ennek a készüléknek el kell viselnie bármilyen interferenciát, az esetlegesen rendellenes működést okozó interferenciát is beleértve.

Ez a „B” osztályú digitális készülék megfelel a kanadai ICES-003 szabványnak.

CAN ICES-3(B)/NMB-3(B)

Ez a készülék megfelel az FCC és az ISED Canada által az általános népességre vonatkozóan megállapított RF-sugárzási határértékeknek. A készüléket tilos bármilyen antenna vagy jeladó mellé helyezni, illetve azokkal együtt használni.

Ez a berendezés megfelel az FCC/IC által a nem ellenőrzött környezetre megállapított sugárzási határértékeknek. A berendezés telepítése és működtetése során a sugárzó egység és az emberi test között legalább 20 cm-es távolságot kell tartani.

Modell: 418775

Európában:

Működési frekvenciatartomány: 2400–2483,5 MHz.

A maximális átviteli teljesítmény kevesebb mint 20 dBm EIRP.

A maximális átviteli teljesítmény a törvényben meghatározott korlátok alatt van, ezért az SAR-tesztelésre nincs szükség, és a vonatkozó előírások értelmében az alól kivételt képez.

Ez a szimbólum azt jelenti, hogy a terméket nem szabad a háztartási hulladékkal együtt kidobni, hanem egy megfelelő hulladékkezelő létesítményben kell leadni, ahol gondoskodnak a termék újrahasznosításáról. A megfelelő hulladékkezelés és újrahasznosítás hozzájárul a természeti erőforrások, az emberi egészség és a környezet védelméhez. A feleslegessé vált termék kezelésével és újrahasznosításával kapcsolatos további információkért forduljon a helyi önkormányzat hulladékkezeléssel megbízott szolgáltatójához, vagy ahhoz az üzlethez, ahol ezt a terméket vásárolta.

A kisfogyasztású rádiófrekvenciás eszközök kezelésére vonatkozó korlátozások

XII. törvénycikk

A kisfogyasztású rádiófrekvenciás eszközök kezelésére vonatkozó korlátozásoknak megfelelően, a vállalatok, a szervezetek és a felhasználók az NCC külön felhatalmazása nélkül nem változtathatják meg a jóváhagyott kisfogyasztású rádiófrekvenciás eszközök frekvenciáját, nem fokozhatják annak jeladási teljesítményét, és nem módosíthatják annak eredeti jellemzőit és teljesítményét.

XIV. törvénycikk

A kisfogyasztású rádiófrekvenciás eszközök nem befolyásolhatják a repülőgépek biztonságát, illetve nem okozhatnak interferenciát a jogszerűen engedélyezett kommunikációban. Ha ez mégis megtörténik, a felhasználónak azonnal abba kell hagynia a készülék használatát, amíg az interferencia meg nem szűnik. Az említett jogi kommunikáció a távközlési törvénynek („Telecommunications Act”) megfelelő rádiókommunikációra vonatkozik.

A kisfogyasztású rádiófrekvenciás eszközöknek el kell viselniük a jogilag engedélyezett kommunikációból származó vagy a rádióhullámokat kibocsátó ISM-készülékekről érkező interferenciát.

A termék energiaállapotainak táblázata

A jelen termék megfelel az energiával kapcsolatos termékek környezetbarát tervezésére vonatkozó követelményeket meghatározó 2009/125/EC direktíva előírásainak, és ennek megfelelően eleget tesz a következő normák és dokumentumok előírásainak: 1275/2008 (EK) rendelet a 801/2013 (EK) rendelettel kiegészítve.

Az energiafelhasználásra vonatkozó kötelező állapotinformációk	Energiafelhasználási módok	
	Készenlét	Hálózati készenléti
Energiafogyasztás a megadott energiafelhasználási módban, 230 V/50 Hz bemeneti teljesítmény mellett	≤ 0,5 W	NA*
A berendezés ennyi idő elteltével lép automatikusan az adott módba	< 2,5 óra	NA*
Energiafogyasztás hálózati készenléti módban, ha minden vezetékes port csatlakoztatva van, és az összes vezeték nélküli hálózati port aktiválva van, 230 V/50 Hz bementi teljesítmény mellett	NA	NA*
Hálózati port inaktiválási/aktiválási folyamatai. Az összes hálózat inaktiválásával a készenléti mód aktiválódik.	***Bluetooth***: Inaktiválásához törölje a párosítási lista tartalmát. Ehhez nyomja le és tartsa lenyomva 10 másodpercig a Bluetooth gombot. Aktiválásához párosítsa egy *Bluetooth*-forrással. *ez a termék nem rendelkezik hálózati készenléti üzemmóddal Bluetooth® kapcsolat esetén, és nem lehet Wi-Fi® vagy Ethernet útján hálózatra kapcsolni.	

A külső tápegységre vonatkozó műszaki információk

A jelen termékhez mellékelt külső tápegység megfelel az energiával kapcsolatos termékek környezetbarát tervezésére vonatkozó követelményeket meghatározó 2009/125/EC direktíva előírásainak, és ennek megfelelően eleget tesz a következő normák és dokumentumok előírásainak: Bizottsági rendelet (EU) 2019/1782

Gyártó	Bose Products B.V.
Kereskedelmi regisztrációs szám	36037901
Cím	Gorslaan 60 1441 RG Purmerend The Netherlands
Típusazonosító	DT20V-1.8C-DC
Bemeneti feszültség	100–240 V
Bemenő váltakozó áram frekvenciája	50 Hz/60 Hz
Kimeneti feszültség	20 V DC
Kimeneti áramerősség	1,8 A
Kimeneti teljesítmény	36 W
Átlagos aktív hatékonyság	89,0%
Kis terhelés (10%) melletti hatékonyság	88,3%
Terhelésmentes áramfogyasztás	0,08 W

廢電池請回收

A használt akkumulátort helyesen, a helyi előírásoknak megfelelően kezelje hulladékként. Az akkumulátort tilos elégetni.

A veszélyes anyagokra vonatkozó kínai korlátozások táblázata

Mérgező vagy veszélyes anyagok és vegyi elemek nevei a termékben						
	Mérgező vagy veszélyes anyagok és elemek					
Alkatrész neve	**Ólom (Pb)**	**Higany (Hg)**	**Kadmium (Cd)**	**Hat vegyértékű króm (Cr(VI))**	**Polibrómozott bifenil (PBB)**	**Polibrominált difeniléter (PBDE)**
NYÁK-ok	X	O	O	O	O	O
Fémrészek	X	O	O	O	O	O
Műanyag részek	O	O	O	O	O	O
Hangsugárzók	X	O	O	O	O	O
Kábelek	X	O	O	O	O	O

Ez a táblázat az SJ/T 11364 előírásainak megfelelően készült.

O: Azt jelzi, hogy az adott mérgező vagy veszélyes anyag mennyisége az adott alkatrész egyetlen homogén anyagában sem éri el a GB/T 26572 által meghatározott határértéket.

X: Azt jelzi, hogy az adott mérgező vagy veszélyes anyagot az alkatrész legalább egy homogén anyaga a GB/T 26572 korlátozó előírásait meghaladó mértékben tartalmazza.

A veszélyes anyagokra vonatkozó tajvani korlátozások táblázata

Berendezés neve: Bose® Solo, típusjelölés: 410376						
	Korlátozott anyagok és kémiai jelölésük					
Egység	Ólom (Pb)	Higany (Hg)	Kadmium (Cd)	Hat vegyértékű króm (Cr+6)	Polibrómozott bifenilek (PBB)	Polibrómozott difenil-éterek (PBDE)
NYÁK-ok	–	○	○	○	○	○
Fémrészek	–	○	○	○	○	○
Műanyag részek	○	○	○	○	○	○
Hangszórók	–	○	○	○	○	○
Kábelek	–	○	○	○	○	○

1. megjegyzés: A „○” jelzés azt jelenti, hogy a szabályozott anyag százaléka nem haladja meg a jelenlegi referenciaérték százalékát.

2. megjegyzés: Az „–” jelölés azt jelenti, hogy a szabályozott anyag megfelel a kivételnek.

Feljegyzendő adatok

A gyári szám és a típusszám a hangsugárzó alján és a távvezérlő csomagolásán található.

Gyári szám: _____

Típusszám: _____

A bizonylatot tartsa a kezelési útmutató mellett. Ragadja meg az alkalmat, és regisztrálja az Ön által vásárolt Bose terméket! Ezt egyszerűen megteheti a következő címen: global.Bose.com/register

Gyártás dátuma: A gyári szám nyolcadik számjegye a gyártási évet jelzi: például a „0” 2010-et vagy 2020-at jelöl.

Kínai importőr: Bose Electronics (Shanghai) Company Limited, Part C, Plant 9, No. 353 North Riying Road, Kína (Shanghai) Pilot Free Trade Zone

EU-importőr: Bose Products B.V., Gorslaan 60, 1441 RG Purmerend, The Netherlands

Tajvani importőr: Bose Taiwan Branch, 9F-A1, No. 10, Section 3, Minsheng East Road, Taipei City 104, Tajvan. Telefonszám: +886-2-2514 7676

Mexikói importőr: Bose de México, S. de R.L. de C.V., Paseo de las Palmas 405-204, Lomas de Chapultepec, 11000 Mexico, D.F. Telefonszám: +5255 (5202) 3545

A CMIT-azonosító a hátsó panel termékcímkéjén található.

Kalifornia: Perklorátot tartalmazó lítiumion akkumulátort tartalmaz – különleges kezelést igényelhet. Lásd: www.dtsc.ca.gov/hazardouswaste/perchlorate

MEGFELELŐSÉGI ÉS JOGI INFORMÁCIÓK

A *Bluetooth* szóvédjegy és emblémák a Bluetooth SIG, Inc. tulajdonát képező, bejegyzett védjegyek, amelyeket a Bose Corporation minden esetben engedéllyel használ.

A Blu-ray Disc™ és a Blu-ray™ a Blu-ray Disc Association védjegye.

Dolby Audio A Dolby Laboratories licence alapján gyártva. A Dolby, a Dolby Audio és a kettős D szimbólum a Dolby Laboratories Licensing Corporation védjegye.

Bose Corporation központja: 1-877-230-5639

© 2020 Bose Corporation. Előzetes írásos engedély nélkül a jelen kiadvány semmilyen része nem sokszorosítható, módosítható, terjeszthető, illetve nem használható fel semmilyen más módon.

Bevezetés

A tévéhangrendszer bemutatása 11
Rendszerjellemzők 11
Kicsomagolás 12

A rendszer üzembe helyezése

A hangsugárzó elhelyezése 13
Példa a hangsugárzó elhelyezésére 13
A hangsugárzó felszerelése a falra 13
Használható kábelek 14
A tévé csatlakoztatása 14
A hangsugárzó csatlakoztatása 15
1. lehetőség: optikai kábel (előnyben részesített mód) 15
2. lehetőség: koaxális kábel 16
Csatlakoztatás az elektromos hálózathoz 17
Rögzítőgyűrű 17
A tévé hangszóróinak kikapcsolása 18
A hangsugárzó bekapcsolása 18
Ellenőrizze, hogy a tévé hangszórói ki vannak-e kapcsolva 18

A rendszer használata

A távvezérlő gombjai 19
Az univerzális távvezérlő beprogramozása 20
A főkapcsoló gomb testre szabása 21
A műholdvevő/kábeldekóder és a tévé újraszinkronizálása 21
Váltás a források között 22
Funkciógombok 22
A hangerő szabályozása 22
A mélyhangszint beállítása 22
A mélyhangszint visszaállítása alaphelyzetbe 23
Párbeszéd mód 23
Automatikus ébresztés 23
Nem a Bose által gyártott távvezérlő programozása 23

Bluetooth®

Bluetooth®-eszköz párosítása 24
Csatlakozás párosított *Bluetooth*®-eszközhöz 25
Váltás a csatlakoztatott források között 25
A hangsugárzó *Bluetooth*® párosítási listájának törlése 25

Rendszerinformációk megtekintése

A hangsugárzó állapotjelzői 26
Állapotjelző 26
Bluetooth®-jelzőfény 26

Alternatív beállítás

A tévéhez csatlakoztatott forrás(ok)ból nem hallható hang 27
A tévén nem található optikai vagy koaxális csatlakozó 27

Bose termékek csatlakoztatása

Csatlakozás a Bose Home Speaker hangszóróhoz vagy a hangsugárzóhoz 33
Kompatibilis termékek 33
Csatlakoztatás a Bose Music alkalmazás segítségével 33
Újracsatlakozás a Bose Home Speaker hangszóróhoz vagy a Soundbar hangsugárzóhoz 34

Ápolás és karbantartás

Hibaelhárítás 35
Audiobeállítás falra szerelés esetén 37
Elemcsere a távvezérlőben 37
Tisztítás 38
Ügyfélszolgálat 38
Korlátozott garancia 38
Műszaki adatok 38

A tévéhangrendszer bemutatása

A tévéhangrendszer tiszta, telt hangzást biztosít egyetlen kompakt hangsugárzó segítségével.

Rendszerjellemzők

- A Videostage® és a TrueSpace® technológia egy öthangszórós házimozi-rendszer számos előnyét biztosítja egyetlen hangsugárzó használatával.
- A karcsú és elegáns hangsugárzó könnyedén illeszkedik a tévékészülék elé.
- Egyszerű üzembe helyezés egyetlen audiokábel segítségével.
- A programozható, univerzális távvezérlővel mindössze egyetlen gombnyomással be- és kikapcsolhatja a tévét, a kábeldekódert, a műholdvevőt és a rendszert.
- Zenehallgatás a *Bluetooth*®-eszközökről.
- Párosítási listájában legfeljebb nyolc *Bluetooth*-eszköz tárolható.
- Legfeljebb két *Bluetooth*-készülék csatlakoztatásával gyors váltást tesz lehetővé a készülékek között.
- A rögzítőgyűrű segítségével a tápegység a falra szerelt tévékészülék mögé rejthető.
- A hangsugárzó falra szerelhető (a készlet külön megvásárolható).

Kicsomagolás

Óvatosan csomagolja ki a dobozt, és ellenőrizze a következő összetevők meglétét:

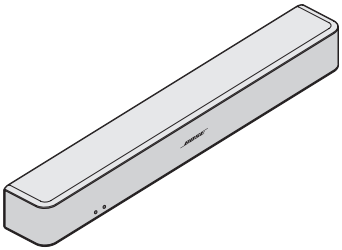

Hangsugárzó

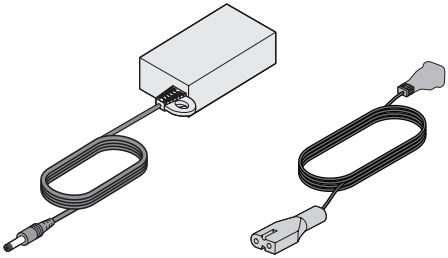

Tápegység és kábel*

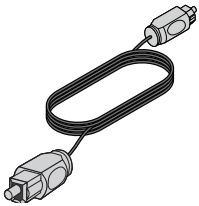

Optikai kábel

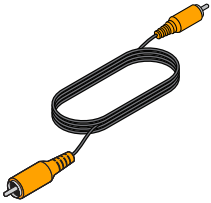

Koaxális kábel
(csak Európában)

Univerzális távvezérlő
(elemek mellékelve)

*Több elektromos csatlakozózsinórral rendelkezhet. A termékhez a régiónak megfelelő hálózati csatlakozózsinór(ok) van(nak) mellékelve.

Megjegyzés: Ha a rendszer bármelyik részén sérülést észlel, ne használja a rendszert. Forduljon a Bose® hivatalos viszonteladójához, vagy a Bose ügyfélszolgálatához. Tekintse meg a kartondobozban található elérhetőségi listát.

A hangsugárzó elhelyezése

- Tegye a hangsugárzót a lábakra állítva a tévékészülék elé.
- Ne helyezze a tévékészüléket a hangsugárzóra.
- A modult egy váltakozó áramú, működő elektromos hálózati aljzat közelében kell elhelyezni.

A vezeték nélküli interferencia elkerülése érdekében:

- Ne helyezzen más vezeték nélküli készülékeket a hangsugárzó közelébe.
- A hangsugárzót ne tegye fémből készült szekrényekbe, és az ilyen szekrényektől, valamint más audio-/videoeszközöktől és közvetlen hőforrásoktól távol helyezze el.

Példa a hangsugárzó elhelyezésére

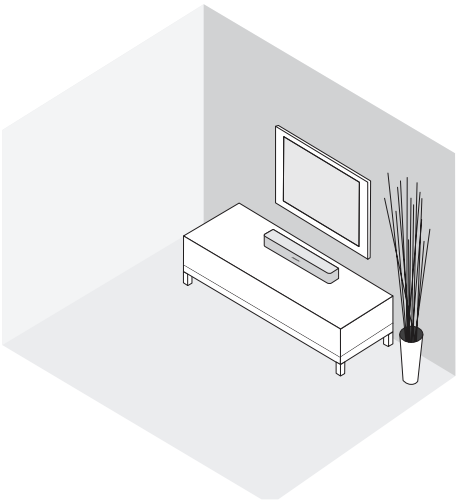

A hangsugárzó felszerelése a falra

A hangsugárzó falra is szerelhető. Az AWB-120 fali rögzítőkészlet beszerezhető a Bose® helyi viszonteladójánál vagy a www.Bose.com webhelyen.

Miután felszerelte a falra és üzembe helyezte a hangsugárzót, a jobb mélyhangzás érdekében adja meg az audiobeállításokat (lásd: 37. oldal).

FIGYELEM: Ne használjon semmilyen más eszközt a hangsugárzó rögzítéséhez.

Használható kábelek

A két kábel közül válassza ki azt, amellyel a tévékészüléket a hangsugárzóhoz szeretné csatlakoztatni. A csatlakoztatás ajánlott módja az optikai kábeles csatlakozás.

Megjegyzés: Ha a tévékészülék nem rendelkezik optikai vagy koaxális csatlakozóval, lásd: „Alternatív beállítás”, 27. oldal.

1. A tévé hátoldalán keresse meg az **Audio OUT** (digitális) csatlakozópanelt.

   Megjegyzés: Az audiokábelt az Audio OUT csatlakozópanelhez kell csatlakoztatni.

Előfordulhat, hogy a tévé csatlakozópanelje eltér az itt ábrázolttól. Nézze a csatlakozó formáját vagy színét (koaxiális).

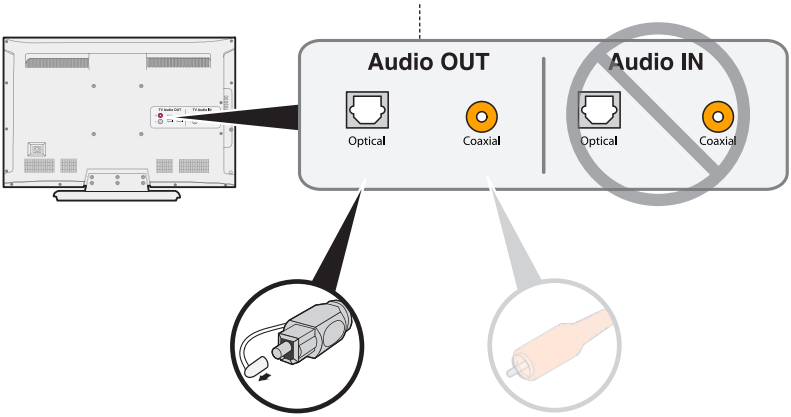

1. lehetőség: Optikai kábel (digitális audió) Ajánlott csatlakozási mód.

2. Lehetőség: koaxiális kábel (digitális audió) Akkor használja, ha nincs optikai kimenet.

2. Válasszon ki egy audiokábelt.

A tévé csatlakoztatása

Dugja be az audiokábel egyik végét a tévé megfelelő **Audio OUT** (digitális) csatlakozójába.

FIGYELEM: Ha optikai kábelt használ, vegye le a kábel mindkét végéről a védősapkát. A dugasz hibás behelyezése a dugasz és/vagy az aljzat károsodását okozhatja.

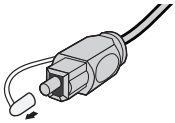

A hangsugárzó csatlakoztatása

Miután az audiokábelt a tévéhez csatlakoztatta, a kábel másik végét csatlakoztassa a hangsugárzóhoz. Csak egy audiokábelt használjon.

A koaxiális kábel csatlakoztatásával kapcsolatos utasításokért lásd: 16. oldal.

1. lehetőség: optikai kábel (előnyben részesített mód)

FIGYELEM: Az optikai kábel mindkét végéről vegye le a védősapkát. A dugasz hibás behelyezése a dugasz és/vagy az aljzat károsodását okozhatja.

1. Tartsa az optikai kábel dugaszát úgy, hogy a Bose embléma lefelé nézzen.
2. Illessze a dugaszt a hangsugárzó **Optical** jelölésű csatlakozójához, és óvatosan dugja be.

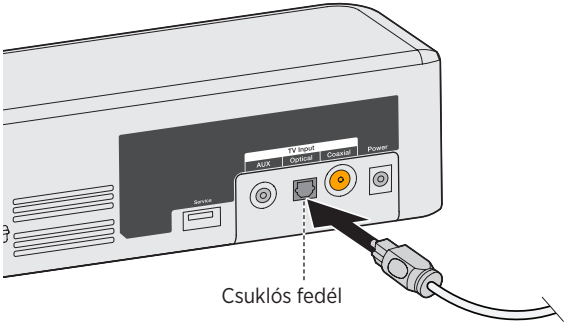

Megjegyzés: A dugasz bedugásakor a csatlakozóaljzat csuklós ajtaja befelé nyílik.

3. Határozottan nyomja a dugaszt az aljzatba, amíg egy kattanást nem hall vagy érez.

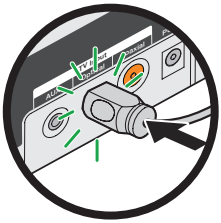

2. lehetőség: koaxális kábel

Dugja be a koaxális kábel másik végét a hangsugárzó **Coaxial** jelölésű csatlakozójába.

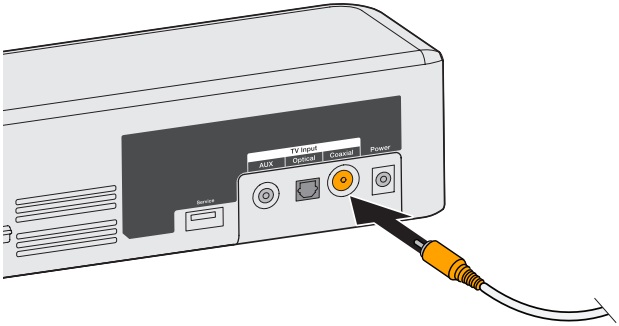

Csatlakoztatás az elektromos hálózathoz

1. Dugja be a tápkábelt a **Power** csatlakozóba.

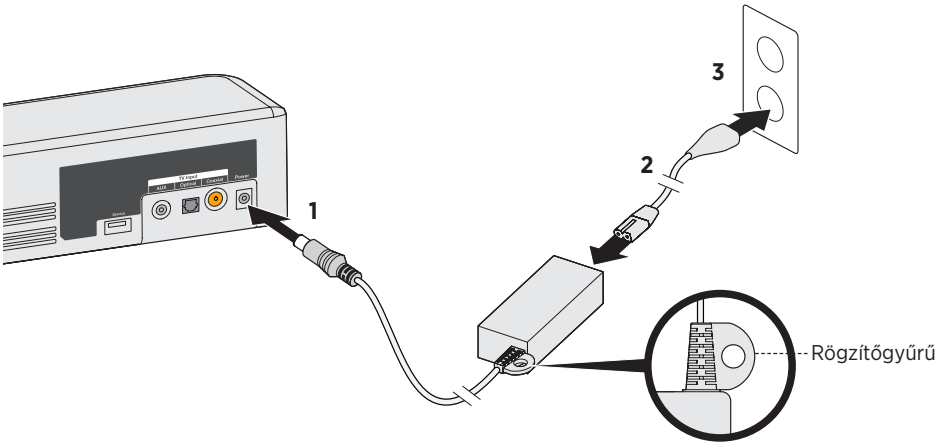

2. A tápkábel egyik végét dugja be a tápegységbe.
3. Dugja be a kábel másik végét egy elektromos hálózati csatlakozóba.

   A hangsugárzó hangjelzést bocsát ki.

Rögzítőgyűrű

A rögzítőgyűrű segítségével a tápegységet a falra szerelt tévékészülék mögé rejtheti. Erősítse a rögzítőgyűrűt a tévékészülék fali rögzítőeleméhez (külön beszerezhető) kötegelők vagy zárószalagok segítségével.

A tévé hangszóróinak kikapcsolása

A hang torzulásának elkerülése érdekében kapcsolja ki a tévé hangszóróit.

További tudnivalókat a tévé használati útmutatójában talál.

A hangsugárzó bekapcsolása

1. Kapcsolja be a tévét.
2. Kábeltévé/műholdvevő egység vagy egyéb másodlagos forrás használata esetén kapcsolja be az adott forrást.
3. Nyomja meg a távvezérlőn a bekapcsolás (⏻) gombot.

   Az állapotjelző zölden világít.

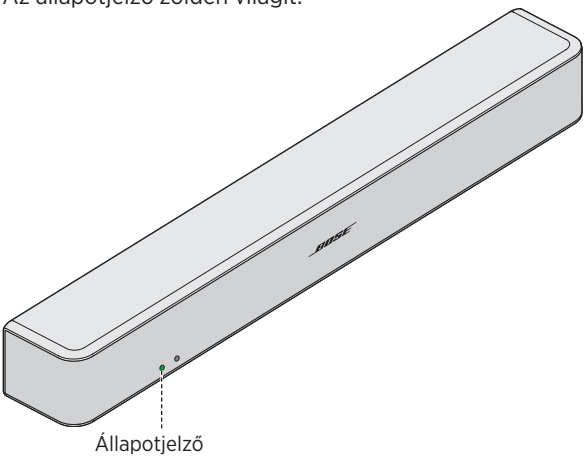

4. Ellenőrizze, hogy hallható-e hang a hangsugárzóból.

   Megjegyzés: Ha nem hallható hang a Bose hangsugárzóból, lásd: „Hibaelhárítás”, 35. oldal

Ellenőrizze, hogy a tévé hangszórói ki vannak-e kapcsolva

1. Nyomja meg a hangsugárzón a némítás (🔇) gombot.
2. Győződjön meg róla, hogy nem hallható hang a tévékészülékből.

   Megjegyzés: Ha hang hallható a tévéből, lásd: „Hibaelhárítás”, 35. oldal.

A távvezérlő gombjai

A távvezérlővel vezérelheti a rendszerhez csatlakoztatott forrásokat, állíthatja a rendszer hangerejét, csatornát válthat, használhatja a lejátszási funkciókat, engedélyezheti a kábeltévé/műholdvevő egység funkcióit és navigálhat a forrásmenükben.

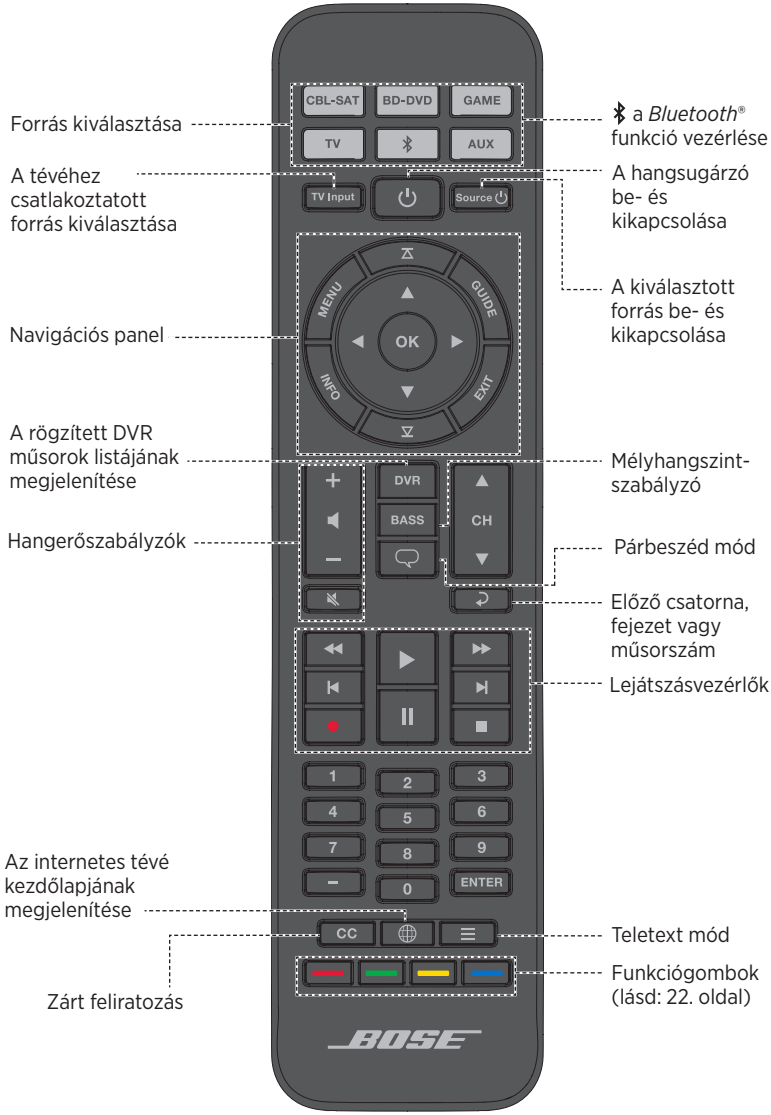

Az univerzális távvezérlő beprogramozása

A forrás márkájának megfelelő kód bevitelével beprogramozhatja az univerzális távvezérlőt a forrás vezérlésére. A forrás lehet például tévé, DVD-/Blu-ray Disc™-lejátszó, kábeltévé/műholdvevő egység, játékkonzol vagy DVR. A forráshoz több kód is tartozhat. Lehet, hogy többször kell végrehajtania ezeket a műveleteket, amíg meg nem találja a megfelelő kódot.

Keresse meg a forrás kódját

1. Kapcsolja be a forrást.
2. Keresse ki a forrás márkájának megfelelő kódot a mellékelt Universal Remote Device Codes (Univerzális távvezérlő kódjai) című könyvben.

Írja be a forrás kódját

1. Nyomja meg és tartsa lenyomva a megfelelő forrás gombját a távvezérlőn, amíg mind a hat forrásgomb fel nem villan, majd engedje fel a gombot.

   A tévé programozásához például tartsa lenyomva a TV gombot, majd, amikor már mind a hat forrásgomb világít, engedje fel.

   A megfelelő forrásgomb folyamatosan világít.

2. Írja be a márkának megfelelő kódot a számbillentyűzeten, majd nyomja meg a hangerőszabályzó gomb + jelzésű részét.

Próbálja ki a forráskódot

1. Próbálja ki a forrás alapfunkcióinak működését. Kövesse a forrásra vonatkozó utasításokat:
   - **TV**: nyomja meg a csatornaváltó gombokat. Nyomja meg a MENU gombot. Megjelenik a beállítási menü. A ◀ és ▶ gombok segítségével navigáljon a képernyőn.
   - **Műholdvevő/kábeldekóder**: nyomja meg a GUIDE gombot. Megjelenik a programozási útmutató. A ◀ és ▶ gombok segítségével navigáljon a képernyőn.
   - **DVD vagy Blu-ray Disc™ lejátszó**: nyomja meg a GUIDE gombot. Megjelenik a beállítási menü. A ◀ és ▶ gombok segítségével navigáljon a képernyőn.
   - **Játékkonzol**: a ◀ és ▶ gombok megnyomásával navigáljon a képernyőn.

2. A forrás alapfunkciókra adott reakciójától függően tegye az alábbiakat:
   - **A távvezérlő helyesen reagál:** nyomja meg az EXIT gombot a programozási módból való kilépéshez, és a beállítások mentéséhez.
   - **A távvezérlő nem reagál, vagy helytelenül reagál:**
     - **Ha a forrásgomb világít**: nyomja le a hangerőszabályzó + gombját a következő kódra lépéshez. Ismételje meg a „Próbálja ki a forráskódot” részben leírt 1. és 2. lépést. Lehet, hogy 30-szor vagy többször is meg kell ismételnie ezeket a műveleteket. Ha mind a hat gomb háromszor felvillan, akkor a forrás összes kódját végigpróbálta.
     - **Ha a forrásgomb nem világít:** a távvezérlő kilépett a programozási módból. Ismételje meg az „Írja be a forráskódot” rész 1. és 2. lépését, valamint a „Próbálja ki a forráskódot” részben leírt 1. és 2. lépést.

Tipp: Miután kilépett a programozási módból, a megfelelő forrás használatához nyomja meg a hozzá tartozó gombot.

Megjegyzés: Lehet, hogy a forrás nem kompatibilis az univerzális távvezérlővel, vagy nem támogatja az infravörös jelek fogadását. További információkért tekintse meg a forrás felhasználói útmutatóját.

A főkapcsoló gomb testre szabása

A távvezérlő (⏻) főkapcsoló gombját beállíthatja úgy, hogy azzal egyszerre be- és ki tudja kapcsolni a hangsugárzót, a tévét és a műholdvevőt/kábeldekódert.

1. Programozza be a távvezérlőt a tévé és a műholdvevő/kábeldekóder vezérlésére (lásd: 20. oldal).

2. Nyomja le egyszerre a **CBL-SAT** és a **TV** gombot, és tartsa őket lenyomva 10 másodpercig.

   Mindkét gomb háromszor felvillan.

A műholdvevő/kábeldekóder és a tévé újraszinkronizálása

Miután elvégezte a főkapcsoló gomb testre szabását, előfordulhat, hogy a műholdvevő/kábeldekóder és a tévé nem fog szinkronizáltan működni, és nem fog egyszerre be-/kikapcsolni. A hangsugárzó újraszinkronizálásához kövesse az alábbi lépéseket:

1. Nyomja meg annak a forrásnak a gombját, amely nincs szinkronizálva.

2. A forrás be-/kikapcsolásához nyomja meg a **Source** ⏻ gombot.

3. Nyomja meg a ⏻ gombot.
   A készülékek egyszerre fognak be-, illetve kikapcsolni.

Váltás a források között

Az egyik forrásról a másikra válthat úgy, hogy a távvezérlőn megnyomja a megfelelő forrás gombját.

Megjegyzés: Mielőtt hozzákezdene a művelethez, győződjön meg róla, hogy a források helyesen vannak beprogramozva.

1. Nyomja meg a vezérelni kívánt forrásnak megfelelő forrásgombot.

   A forrásnak megfelelő gomb felvillan.

2. Nyomja meg a **Source** ⏻ gombot.

   A forrás bekapcsol.

3. A **TV Input** gomb megnyomásával válassza ki a tévé megfelelő bemenetét.

Funkciógombok

A távvezérlő piros, zöld, sárga és kék gombjai a műholdvevő/kábeldekóder színes funkciógombjainak vagy a teletext funkcióknak felelnek meg.

- Kábeltévé/műholdvevő egység funkciógombjai: lásd a kábeltévé/műholdvevő egység felhasználói útmutatóját.
- Teletext funkciók: a gombok a teletext képernyőn látható színes oldalszámoknak, főcímeknek vagy hivatkozásoknak felelnek meg.

A hangerő szabályozása

A távvezérlővel:

- A hangosításhoz nyomja meg a + gombot.
- A halkításhoz nyomja meg a — gombot.
- A némításhoz, illetve a hang visszakapcsolásához nyomja meg a 🔇 gombot.

Megjegyzés: Ha hang hallható a tévéből, lásd: „Hibaelhárítás”, 35. oldal.

A mélyhangszint beállítása

1. Nyomja meg a mélyhangszint (BASS) gombot.

   A fehér állapotjelző háromszor felvillan.

2. A távvezérlővel:
   - Nyomja meg a + gombot a mélyhangszint növeléséhez.
   - Nyomja meg a — gombot a mélyhangszint csökkentéséhez.

3. Nyomja meg a mélyhangszint gombját (BASS).

   A fehér állapotjelző háromszor felvillan, és a hangsugárzó menti a beállításokat.

Megjegyzés: A kizárólag párbeszédeket tartalmazó műsorok, például hírek vagy beszélgetőshow-k optimális hangminőségével kapcsolatban lásd: „Párbeszéd mód”.

A mélyhangszint visszaállítása alaphelyzetbe

Tartsa lenyomva a távvezérlő BASS gombját 5 másodpercig a mélyhangszint eredeti gyári beállításainak visszaállításához.

Az állapotjelző háromszor fehéren felvillan, majd folyamatosan fehéren világít.
A hangsugárzó beállításai visszaállnak az eredeti gyári értékekre.

Párbeszéd mód

A Párbeszéd mód a kizárólag párbeszédeket tartalmazó műsorokhoz, például hírekhez és beszélgetőshow-khoz biztosít optimális hangminőséget a hangsugárzó mélyhangszint-beállításainak csökkentésével.

A Párbeszéd mód és az alapértelmezett hangbeállítások közötti váltáshoz nyomja meg a távvezérlő párbeszéd (🗨) gombját.

Amikor a Párbeszéd mód engedélyezett, az állapotjelző sárgán világít.

Automatikus ébresztés

Beállíthatja, hogy a hangsugárzó bejövő hangjel észlelése esetén automatikusan bekapcsoljon.

Megjegyzés: Ha nem használják, a hangsugárzó 60 perc elteltével kikapcsol.

Az automatikus ébresztés és az alapértelmezett bekapcsolási beállítások közötti váltáshoz tartsa lenyomva a ⏻ gombot öt másodpercig, amíg meg nem hallja a hangjelzést.

Amikor a hangsugárzó ki van kapcsolva és az automatikus ébresztés engedélyezett, az állapotjelző halványsárgán világít.

Nem a Bose által gyártott távvezérlő programozása

Lehetőség van arra, hogy egy nem a Bose által gyártott távvezérlőt (például a kábeltévé/műholdvevő egység távvezérlőjét) is beprogramozza a hangsugárzó vezérlésére. Ennek részletes ismertetését lásd a nem a Bose által gyártott távvezérlőhöz tartozó felhasználói útmutatóban vagy a kábeltévé/műholdvevő egység webhelyén.

A programozás után a nem a Bose által gyártott távvezérlő az alapfunkciók, például a be- és kikapcsolás, valamint a hangerő-szabályozás vezérlésére használható.

Bluetooth®-eszköz párosítása

A vezeték nélküli *Bluetooth*® technológia segítségével lejátszhatja a *Bluetooth* funkciót támogató okostelefonokon, táblagépeken, számítógépeken vagy más hangeszközökön tárolt zenét a hangsugárzón.

Ahhoz, hogy egy *Bluetooth*-eszközről zenét tudjon lejátszani, először párosítani kell az eszközt a hangsugárzóval.

1. A távvezérlőn tartsa lenyomva a *Bluetooth* gombot (✱) mindaddig, amíg a *Bluetooth* állapotjelzője el nem kezd kéken villogni.

   A párosítás megkezdése előtt várjon, amíg a *Bluetooth* állapotjelzője el nem kezd kéken villogni.

2. A *Bluetooth*-kompatibilis eszközön kapcsolja be a *Bluetooth* funkciót.

   Tipp: A *Bluetooth* funkció általában a beállítási menüben található. A kezdőképernyőn rendszerint a fogaskerék ikon (⚙) jelöli a beállításokat.

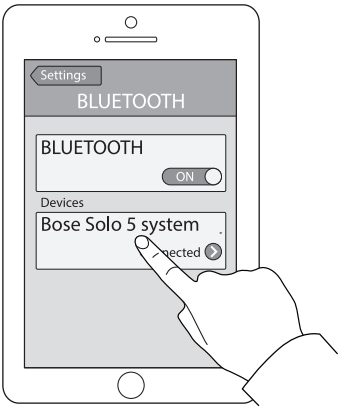

3. A készüléklistáról válassza ki a **Bose Solo 5 rendszert**.

   A párosítást követően a **Bose Solo 5 rendszer** csatlakoztatott eszközként jelenik meg a készüléklistában.

4. A hangsugárzón keresztül történő zenehallgatáshoz indítsa el a zenelejátszást a *Bluetooth*-eszközön.

Ha az eszközt nem sikerül párosítani

Előfordulhat, hogy törölnie kell a hangsugárzó *Bluetooth* párosítási listájának tartalmát (lásd 25. oldal). A lista tartalmának törlése után próbálja ismét párosítani az eszközt.

További információk: „Hibaelhárítás”, 35. oldal.

Csatlakozás párosított *Bluetooth*®-eszközhöz

A *Bluetooth*-eszközökről zenét játszhat le a hangsugárzón.

Megjegyzés: Ha a hangsugárzó párosítási listáján több eszköz szerepel, a párosított eszköz kapcsolódása egy-két percet is igénybe vehet. A hangsugárzó *Bluetooth* állapotjelzője a csatlakozási állapotot mutatja (lásd: 26. oldal).

1. A távvezérlőn nyomja meg a ✱ gombot.

   A hangsugárzó ahhoz a két eszközhöz fog kapcsolódni, amelyekről utoljára játszott le zenét.

2. A kapcsolódás után a *Bluetooth*-eszközön megkezdődik a zenelejátszás.

Ha a párosított eszközről nem lehet zenét lejátszani

Lehet, hogy megszakadt a hangsugárzó és az eszköz közötti kapcsolat. Ellenőrizze a hangsugárzó *Bluetooth* állapotjelzőjét. Ha a párosított eszköz nincs a hangsugárzó hatósugarában, helyezze közelebb.

Váltás a csatlakoztatott források között

A hangsugárzó támogatja a többpontos kapcsolódást, ami lehetővé teszi, hogy zenehallgatás közben könnyűszerrel váltson több csatlakoztatott készülék között.

Az a két eszköz, amelyekről utoljára játszott le zenét a hangsugárzón, csatlakoztatva marad. A lejátszás alatt a zenét lejátszó készüléken szüneteltetheti a lejátszást, majd a zenét elkezdheti hallgatni egy másik csatlakozó készülékről.

1. Szüneteltesse a zene lejátszását a csatlakoztatott eszközön.
2. Egy másik csatlakoztatott eszközön játsszon le zenét.
3. Az 1. és a 2. lépések ismételgetésével váltson a kapcsolódó készülékek között.

A hangsugárzó *Bluetooth*® párosítási listájának törlése

Amikor a hangsugárzóhoz *Bluetooth*®-eszközt párosít, a kapcsolat felkerül a hangsugárzó párosítási listájára. Ha egy adott eszközhöz nem sikerül kapcsolódni, lehet, hogy törölni kell a párosítási lista tartalmát. Miután törölte a listát, az eszközt ismét párosítania kell.

1. Tartsa lenyomva a ✱ gombot 10 másodpercig, amíg a *Bluetooth* állapotjelzője el nem kezd kéken villogni.
2. Törölje a **Bose Solo 5 rendszert** a mobilkészülék *Bluetooth* menüjéből.

   A hangsugárzó egy hangot hallat, és készen áll egy eszköz párosítására (lásd: 24. oldal).

A hangsugárzó állapotjelzői

A hangsugárzó előlapján található állapotjelzők és a *Bluetooth*® jelzőfény a hangsugárzó tevékenységeiről ad tájékoztatást.

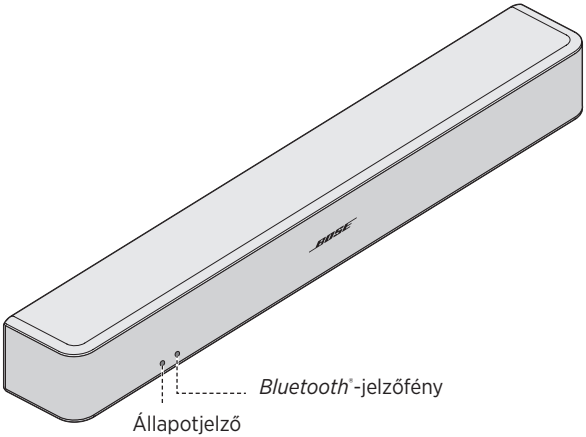

Állapotjelző

Jelzőfény működése	Rendszerállapot
Nem világít	Hangsugárzó kikapcsolva (készenléti állapotban)
Zöld	Folyamatosan világít: a hangsugárzó be van kapcsolva Villog: a hangsugárzó el van némítva
Sárga	Halványan világít: automatikus ébresztés engedélyezett Folyamatosan világít: Párbeszéd mód Villog: Párbeszéd mód, a hangsugárzó el van némítva
Piros	Rendszerhiba: hívja a Bose ügyfélszolgálatát. Tekintse meg a kartondobozban található elérhetőségi listát.

Bluetooth-jelzőfény

Jelzőfény működése	Rendszerállapot
Kék	Villog: párosításra kész
Fehér	Villog: csatlakozás folyamatban Folyamatosan világít: csatlakoztatva

A következő okok miatt lehetséges, hogy másik beállítási módszert kell alkalmaznia:

- A tévéhez csatlakoztatott forrás(ok)ból nem hallható hang.
- A tévén nem található optikai vagy koaxális csatlakozó.

A tévéhez csatlakoztatott forrás(ok)ból nem hallható hang

Bizonyos tévékészülékek a csatlakoztatott forrásokról nem továbbítják a hangot a hangsugárzóra. Alternatív beállítási módszerrel csatlakoztassa a forrás(oka)t közvetlenül a hangsugárzóhoz.

Probléma	Teendő
A tévéhez csatlakoztatott forrásból nem hallható hang	A két kábel közül válassza ki azt, amellyel a forrást a hangsugárzóhoz szeretné csatlakoztatni. (Lásd: 28. oldal.)
A tévéhez csatlakoztatott két forrásból nem hallható hang	Az 1. vagy a 2. lehetőség használatával csatlakoztassa a forrásokat a hangsugárzóhoz. (Lásd: 30. oldal.)

A tévén nem található optikai vagy koaxális csatlakozó

Bizonyos tévéken nem található optikai vagy koaxális csatlakozó. A tévét alternatív beállítási módszerrel csatlakoztassa a hangsugárzóhoz.

Probléma	Teendő
A tévé csak analóg csatlakozóval rendelkezik	A tévé csatlakoztatásához használjon (külön beszerzendő) egyik végén 3,5 mm-es, másik végén RCA-csatlakozóval rendelkező sztereókábelt. (Lásd: 29. oldal.)
A tévé csak fejhallgató-csatlakozóval rendelkezik	A tévé csatlakoztatásához használjon egy (külön beszerzendő) 3,5 mm-es sztereókábelt. (Lásd: 32. oldal.)
A tévé nem rendelkezik audiokimenetekkel	Használja más források audiokimeneteit (például a kábeldekóderét/műholdvevőjét) a hangsugárzóhoz történő csatlakoztatáshoz. (Lásd: 28. oldal.)

Forrás csatlakoztatása a hangsugárzóhoz

Ha a forrásról nem hallható hang (például a tévéhez csatlakoztatott DVD/Blu-ray Disc™ -lejátszóról, kábeldekóderről/műholdvevőről, játékkonzolról vagy DVR-ről), csatlakoztassa azt a hangsugárzóhoz. Csak egy audiokábelt használjon.

FIGYELEM: Ha optikai kábelt használ, vegye le a kábel mindkét végéről a védősapkát. A dugasz hibás behelyezése a dugasz és/vagy az aljzat károsodását okozhatja.

1. A forrás hátoldalán keresse meg az **Audio OUT** (digitális)csatlakozópanelt.

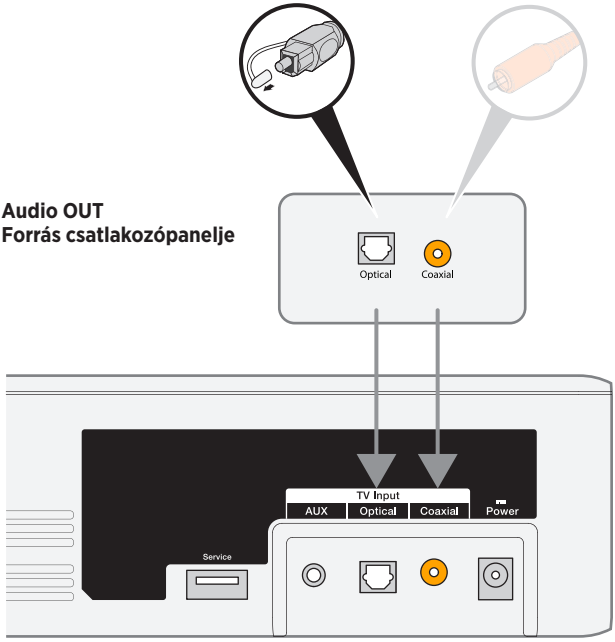

Hangsugárzó csatlakozópanelje

2. Válasszon ki egy audiokábelt.
3. Válassza le a tévét a hangsugárzóról, ha még nem tette meg.
4. Az audiokábellel csatlakoztassa a kábeldekóder/műholdvevő **Audio OUT** (digitális) csatlakozópaneljét a hangsugárzóhoz.

   Megjegyzés: A tévékészülékből ne húzza ki a forrás videokábelét, például a HDMI™-kábelt.

Egy forrás analóg csatlakozójának csatlakoztatása a hangsugárzóhoz

Ha a forrás optikai vagy koaxális csatlakozóval nem, csak (piros-fehér) analóg csatlakozókkal rendelkezik, akkor használjon egy (külön beszerzendő) 3,5 mm-es RCA sztereókábelt a hangsugárzó csatlakoztatásához.

1. Válassza le a tévét a hangsugárzóról, ha még nem tette meg.
2. Dugja be az analóg RCA-kábelt a forrás **Audio OUT** RCA-csatlakozóiba (piros-fehér).
3. Dugja a sztereodugót a hangsugárzó **AUX**-csatlakozójába.

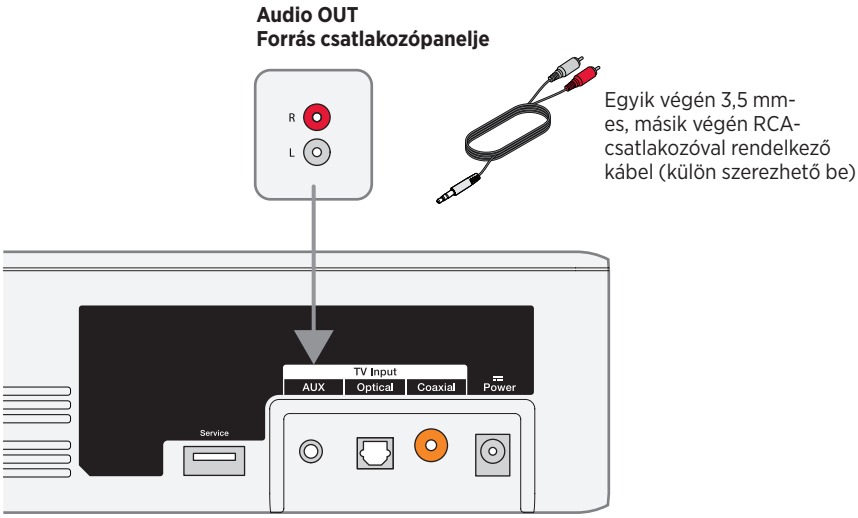

Két forrás csatlakoztatása a hangsugárzóhoz

Ha egy forrásról nem hallható hang (például a tévéhez csatlakoztatott DVD/Blu-ray Disc™ -lejátszóról, kábeldekóderről/műholdvevőről, játékkonzolról vagy DVR-ről), csatlakoztassa azt a hangsugárzóhoz. Mindegyik forráshoz külön audiokábelt használjon.

1. A források hátoldalán keresse meg az **Audio OUT** (digitális) csatlakozópanelt.
2. Az 1. vagy a 2. lehetőségnek megfelelően az egyes forrásokhoz válasszon külön audiokábelt (lásd: 31. oldal).

   Megjegyzés: Az 1. vagy a 2. lehetőséget KELL használnia. A koaxális és az optikai kábel egyszerre nem használható.

3. Válassza le a tévét a hangsugárzóról, ha még nem tette meg.
4. Az egyes forrásokhoz kiválasztott audiokábeleket külön-külön csatlakoztassa az adott forrás **Audio OUT** (digitális) csatlakozópaneljához, valamint a hangsugárzóhoz.

   Megjegyzés: A tévékészülékből ne húzza ki a forrás videokábelét, például a HDMI™-kábelt.

1. lehetőség

Ez az ábra két forrás csatlakoztatását szemlélteti egy optikai kábel és egy (külön beszerezhető) egyik végén 3,5 mm-es, másik végén RCA-csatlakozóval rendelkező sztereókábel használatával.

FIGYELEM: Ha optikai kábelt használ, vegye le a kábel mindkét végéről a védősapkát. A dugasz hibás behelyezése a dugasz és/vagy az aljzat károsodását okozhatja.

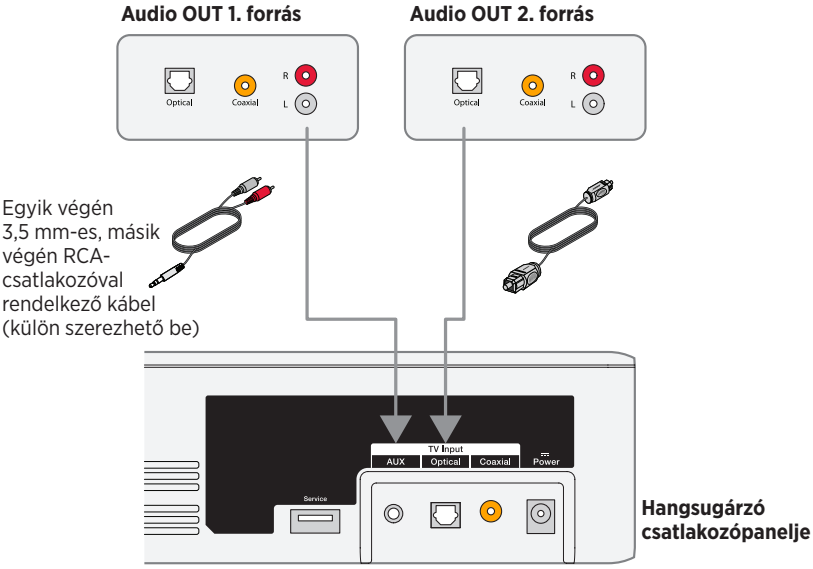

2. lehetőség

Ez az ábra két forrás csatlakoztatását szemlélteti egy koaxiális kábel és egy (külön beszerezhető) egyik végén 3,5 mm-es, másik végén RCA-csatlakozóval rendelkező sztereókábel használatával.

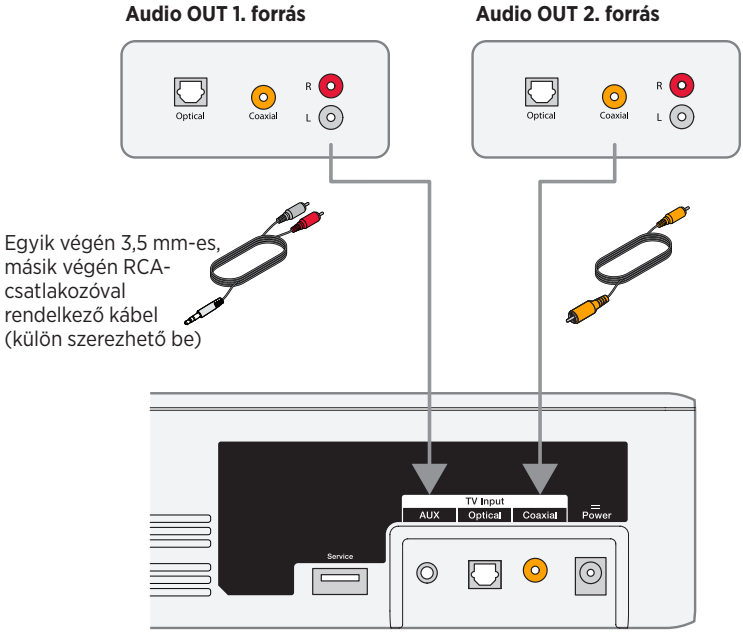

Hangsugárzó csatlakozópanelje

Két hangsugárzóhoz csatlakoztatott forrás használata

Ha nem használja, kapcsolja ki a forrásokat. Ahhoz, hogy az adott forrásról zenét tudjon lejátszani a hangsugárzón, a másik forrást ki kell kapcsolni.

A tévé fejhallgató-csatlakoztatójának csatlakoztatása a hangsugárzóhoz

Ha a tévékészülék csak fejhallgató-csatlakozóval rendelkezik, akkor egy (külön beszerezhető) 3,5 mm-es sztereokábellel csatlakoztathatja a hangsugárzóhoz.

1. Dugja a sztereodugót a tévé fejhallgató-csatlakozójába.
2. Dugja be a hangszórókábel másik végét a hangsugárzó **AUX** csatlakozójába.
3. Kapcsolja be a tévé hangszóróit. További tudnivalókat a tévé használati útmutatójában talál.
4. A hangsugárzó hangerejének optimális szabályozása érdekében a
   - A maximális hangerő 75%-át állítsa be az eszközön.
   - Ezután állítsa be a hangsugárzó hangerejét a távvezérlővel.

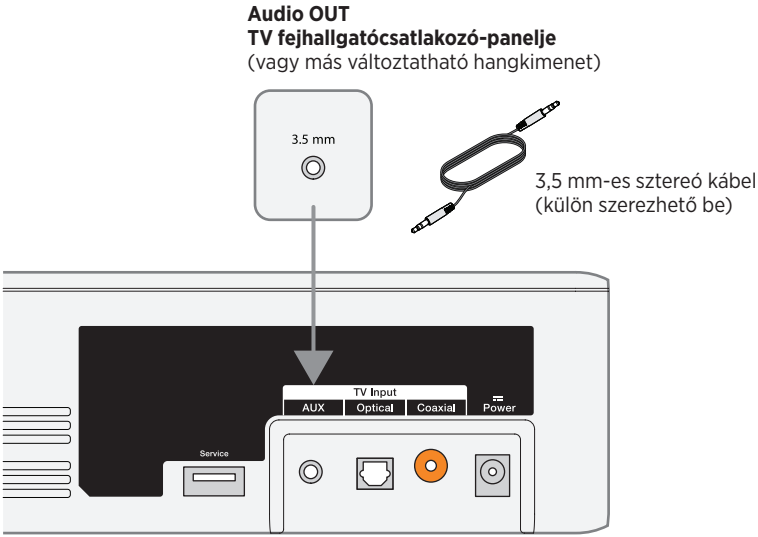

Hangsugárzó csatlakozópanelje

Csatlakozás a Bose Home Speaker hangszóróhoz vagy a hangsugárzóhoz

A Bose SimpleSync™ technológiával a Bose Solo 5 TV Sound System hangrendszert a Bose Home Speaker hangszóróhoz vagy a Bose Soundbar hangsugárzóhoz csatlakoztathatja, ha ugyanazt a zenét két különböző helységben szeretné hallgatni.

Megjegyzés: A SimpleSync™ technológia *Bluetooth*®-hatósugara 9 méter. A falak vastagsága és anyaga befolyásolhatja a jelek fogadását.

Kompatibilis termékek

A Bose Solo 5 TV Sound System hangrendszert a Bose Home Speaker hangszórócsalád bármely tagjához csatlakoztathatja.

Néhány népszerű kompatibilis termék:

- Bose Smart Soundbar 700
- Bose Soundbar 500
- Bose Home Speaker 500
- Bose Home Speaker 300
- Bose Portable Home Speaker

A listát rendszeresen új termékekkel bővítjük. A teljes listát és a további információkat a következő címen tekintheti meg: worldwide.Bose.com/Support/Groups

Csatlakoztatás a Bose Music alkalmazás segítségével

1. A Bose Solo 5 TV Sound System távvezérlőjén tartsa lenyomva a *Bluetooth* gombot (✱) mindaddig, amíg a Bose Solo 5 TV Sound System *Bluetooth* állapotjelzője el nem kezd kéken villogni.

2. A Bose Music alkalmazással csatlakoztassa Bose Solo 5 TV Sound System hangrendszert egy kompatibilis Bose termékhez. További információkért látogasson el a következő címre: worldwide.Bose.com/Support/Groups

Megjegyzések:

- A Bose Solo 5 TV Sound System hangrendszernek 9 méteren belül kell lennie a Bose Home Speaker vagy a Bose Soundbar terméktől.
- A Bose Solo 5 TV Sound System hangrendszerhez egyszerre csak egy eszközhöz csatlakoztatható.

Újracsatlakozás a Bose Home Speaker hangszóróhoz vagy a Soundbar hangsugárzóhoz

Kapcsolja be a Bose Solo 5 TV Sound System hangrendszert (lásd: 18. oldal).

A Bose Solo 5 TV Sound System megpróbál kapcsolódni a legutoljára csatlakoztatott két *Bluetooth*®-eszközhöz, ideértve a Bose Home Speaker és a Bose Soundbar terméket is.

Megjegyzések:

- A Bose Home Speaker vagy a Bose Soundbar terméknek 9 méteren belül, bekapcsolva kell lennie.
- Ha a Bose Solo 5 TV Sound System nem kapcsolódik, használja a Bose Music alkalmazást a csatlakoztatáshoz. Ez az opció a Beállítások menüben található.

Hibaelhárítás

Probléma	Teendő
Nincs áram	• A tápkábel mindkét végét szilárdan csatlakoztassa. • A tápkábelt csatlakoztassa egy elektromos hálózati aljzathoz. • Húzza ki a tápkábelt legalább egy percre, majd dugja be újra.
Nincs hang	• Szüntesse meg a hangsugárzó némítását. • Növelje a hangerőt. • Az audiokábelt a tévé **Audio Output** vagy **Audio OUT** jelölésű csatlakozójába, és ne az Audio Input vagy Audio IN jelölésűbe dugja be. • Csak egy audiokábelt használjon. • Az összes kábelt szilárdan dugja be, és ellenőrizze, hogy jó helyre csatlakoztatta-e őket. • Kábeltévé/műholdvevő egység vagy egyéb másodlagos hangforrás használata esetén válassza ki a tévé megfelelő bemenetét. • Engedélyezze a tévé audiokimenetét, és válassza ki a helyes beállítást, például **Stereo** vagy **5.1 Channel Audio**. További tudnivalókat a tévé használati útmutatójában talál. • Kövesse az alternatív beállítási lépéseket (lásd: 27. oldal). • Két forrás csatlakoztatása esetén: – Kapcsolja ki a másik forrást. – Ne használjon egyszerre optikai és koaxális kábelt. • Ha a hangsugárzó a VARIABLE (VAR) jelölésű tévékimenethez csatlakozik, kapcsolja ki a tévé hangszóróit, állítsa a tévé hangerejét a maximális érték 75%-ára, majd szüntesse meg a tévé némítását. • Ha a tévé fejhallgató-csatlakozóján keresztül csatlakozik, a tévé hangerejét állítsa a maximális szintre. • Húzza ki a tápkábelt legalább egy percre, majd dugja be újra.

Probléma	Teendő
Nem játszható le *Bluetooth*®-audió	• A hangsugárzón: – Párosítson egy eszközt (lásd: 24. oldal). – Törölje a hangsugárzó párosítási listájának tartalmát (lásd: 25. oldal). – Próbáljon egy másik eszközt párosítani. • A *Bluetooth*-eszközön: – Kapcsolja ki, majd be a *Bluetooth* funkciót. – Távolítsa el a hangszórót a *Bluetooth*-menüből. Végezze el ismét a párosítást. – Használjon egy másik zenei forrást. – Ellenőrizze, hogy kompatibilis-e a *Bluetooth*-készülék. Tekintse meg a *Bluetooth*-kompatibilis eszköz felhasználói útmutatóját. • Növelje a hangsugárzó, a mobileszköz és a zenei forrás hangerejét. • Győződjön meg róla, hogy a megfelelő eszközt használja. • Ha több *Bluetooth*-eszköz csatlakozik, először állítsa le azt az eszközt, amelyiken folyamatban van a lejátszás. • Ha nem használja, húzza ki a többi *Bluetooth*-eszközt. • Lásd: „Torz hang” vagy „Nincs hang”.
Torz hang	• Ellenőrizze, hogy szilárdan rögzítette-e a kábeleket a hangsugárzóhoz és a tévéhez (vagy más csatlakozó forrásokhoz). • Ha a hangsugárzó VARIABLE (VAR) feliratú tévékimenethez csatlakozik, akkor csökkentse a tévé hangerejét. • Kövesse az alternatív beállítási lépéseket (lásd: 27. oldal). • Ha falra szereli a hangsugárzót, állítsa be a hangot (lásd: 37. oldal). • Húzza ki a tápkábelt legalább egy percre, majd dugja be újra.
A távvezérlő nem működik, vagy akadozik a működése	• Ellenőrizze, hogy az elemek megfelelően vannak-e behelyezve, és szükség esetén cserélje ki az elemeket (lásd: 37. oldal). • A távvezérlőt irányítsa közvetlenül a hangsugárzó felé. • Ellenőrizze, hogy felvillan-e az állapotjelző, amikor megnyomja a távvezérlő hangerő- vagy némítógombját. • Húzza ki a tápkábelt legalább egy percre, majd dugja be újra.
A hang a tévéből hallható	• Kapcsolja ki a tévé hangszóróit (lásd: 18. oldal). • Némítsa el a tévét, vagy csökkentse a hangerejét.
A hangsugárzót nem lehet csatlakoztatni a Bose Home Speaker hangszóróhoz vagy a Bose Soundbar hansugárzóhoz	Ellenőrizze, hogy a hangsugárzó készen áll-e a csatlakoztatásra. A Bose Solo 5 TV Sound System távvezérlőjén tartsa lenyomva a *Bluetooth* gombot (✱) mindaddig, amíg a Bose Solo 5 TV Sound System *Bluetooth* állapotjelzője el nem kezd kéken villogni. A Bose Solo 5 TV Sound System hangrendszernek 9 méteren belül kell lennie a Bose Home Speaker vagy a Bose Soundbar terméktől.

Probléma	Teendő
A hangsugárzót nem újracsatlakoztatni a korábban csatlakoztatott Bose Home Speaker hangszóróhoz vagy a Bose Soundbar hansugárzóhoz	Csatlakoztassa a Bose Music alkalmazás segítségével. Ez az opció a Beállítások menüben található.
A hang késik a Bose Home Speaker hangszóróhoz vagy a Bose Soundbar hansugárzóhoz való csatlakozáskor	Látogasson el a btu.Bose.com címre, és ellenőrizze, hogy vannak-e elérhető szoftverfrissítések.
Az állapotjelző pirosan világít	Rendszerhiba: hívja a Bose ügyfélszolgálatát. Tekintse meg a kartondobozban található elérhetőségi listát.

Audiobeállítás falra szerelés esetén

Miután felszerelte a falra a hangsugárzót, a jobb mélyhangzás érdekében adja meg az audiobeállításokat.

Tartsa lenyomva a 🗨 gombot öt másodpercig.

Tipp: Ha leszereli a hangsugárzót a falról, a műveletek megismétlésével állítsa vissza az alapértelmezett audiobeállításokat.

Elemcsere a távvezérlőben

Ha a távvezérlő nem működik, vagy csak kisebb távolságból használható, cserélje ki mindkét elemét. Alkáli elemet használjon.

1. Csúsztassa el a távvezérlő hátoldalán lévő elemfoglalat fedelét.
2. Vegye ki mindkét elemet.
3. Az elemek hulladékként való kezelését az adott helyen érvényes előírásoknak megfelelően végezze.
4. Helyezzen be két AA (IEC-LR6) 1,5 V-os vagy ennek megfelelő elemet. Az elemek + és – jelzését igazítsa az elemrekeszben látható + és – jelzésekhez.
5. Tolja vissza az elemrekesz fedelét a helyére.

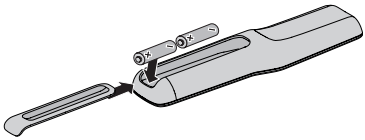

Tisztítás

- A rendszer felületét puha, száraz kendővel tisztítsa.
- Ne használjon semmilyen spray-t a rendszer közelében. Ne használjon semmilyen oldószert, vegyi anyagot vagy alkoholt, ammóniát vagy súrolószert tartalmazó tisztítószert.
- Ügyeljen rá, hogy ne kerülhessen folyadék a rendszer nyílásaiba.

Ügyfélszolgálat

További információkért forduljon a Bose ügyfélszolgálatához. Tekintse meg a kartondobozban található elérhetőségi listát.

Korlátozott garancia

A rendszerre korlátozott garancia vonatkozik. A korlátozott garancia részleteit a global.Bose.com/warranty webhelyen olvashatja.

A termék regisztrálására vonatkozó tudnivalókat a global.Bose.com/register webhelyen találja. A regisztráció elmulasztása nem befolyásolja a korlátozott garanciára való jogosultságát.

Műszaki adatok

Névleges bemeneti értékek:

Bemenet: 20 V egyenáram, MAX. 30 W.

Les og ta vare på alle sikkerhets- og bruksinstruksjoner.

CE Bose Corporation erklærer hermed at dette produktet oppfyller grunnleggende krav og andre relevante bestemmelser i direktiv 2014/53/EU og alle andre relevante krav i EU-direktiver. Den fullstendige samsvarserklæringen finner du på www.Bose.com/compliance

Viktige sikkerhetsinstruksjoner

1. Les disse instruksjonene.
2. Oppbevar disse instruksjonene.
3. Følg alle advarsler.
4. Følg alle instruksjoner.
5. Ikke bruk apparatet i eller nær vann.
6. Rengjør bare med en ren klut.
7. Ikke blokker noen av ventilasjonsåpningene. Plasseres i henhold til produsentens instruksjoner.
8. Ikke plasser i nærheten av varmekilder, for eksempel radiatorer, varmeapparater, ovner eller andre apparater (herunder forsterkere) som produserer varme.
9. Beskytt strømledningen fra å bli tråkket på eller klemt, spesielt ved plugger, stikkontakter og punktet der den kommer ut fra apparatet.
10. Bruk kun tilbehør/utstyr som er spesifisert av produsenten.
11. Bruk bare med vogn, stativ, stativ, brakett eller bord som er spesifisert av produsenten, eller som selges med apparatet. Når du bruker en vogn, må du være forsiktig når du flytter vognen/apparatet for å unngå skade hvis den velter.
12. Trekk ut støpslet under tordenvær eller når det ikke skal brukes på lenge.
13. Overlat all service til kvalifisert personell. Service er nødvendig når apparatet har blitt skadet, for eksempel at ledningen eller kontakten til strømforsyningen er skadet, væske har blitt sølt på eller gjenstander har falt inn i apparatet, apparatet har blitt utsatt for regn eller fuktighet, apparatet ikke fungerer slik det skal eller det har blitt sluppet ned.

ADVARSLER/FORHOLDSREGLER

Dette symbolet på produktet betyr at det finnes uisolert, farlig spenning i produktkabinettet som utgjør en risiko for elektrisk støt.

Dette symbolet på produktet betyr at det finnes viktige drifts- og vedlikeholdsinstruksjoner i brukerhåndboken.

0-3

Inneholder små deler som kan medføre fare for kvelning, Ikke egnet for barn under 3 år.

Dette produktet inneholder magnetisk materiale. Kontakt lege hvis du vil finne ut om dette kan påvirke implantert medisinsk utstyr.

- For å redusere faren for brann eller elektrisk støt må produktet ikke utsettes for regn eller fuktighet.
- IKKE utsett dette apparatet for drypp eller sprut, og ikke plasser gjenstander fylt med væske, for eksempel vaser, på eller nær apparatet.
- Hold produktet borte fra åpen ild og varmekilder. Ikke plasser kilder til åpen ild, for eksempel tente stearinlys, på eller nær produktet.
- IKKE utfør uautoriserte endringer på produktet.
- IKKE bruk en strøminverter med produktet.
- IKKE bruk produktet i kjøretøy eller båter.
- Høyttalerkabelen og signalkabler som leveres med systemet, er ikke godkjent for montering i veggen. Sjekk dine lokale byggeforskrifter for riktig type ledning og kabel som kreves for montering i veggen.
- Bruk bare produktet med den medfølgende strømforsyningen.
- Hvis støpselet eller en apparatkobling brukes til å koble fra enheten, må støpselet være lett tilgjengelig.
- Batteriene som følger med dette produktet, kan utgjøre en fare for brann eller etsing hvis de behandles feil.
- IKKE utsett produkter som inneholder batterier, for høye temperaturer (for eksempel direkte sollys, flammer eller lignende).
- Bruk bare monteringsdelene som følger med dette produktet.
- IKKE monter produktet på en overflate som ikke er solid eller som har skjulte risikoelementer bak seg, for eksempel elektriske kabler eller rør. Kontakt en kvalifisert profesjonell montør hvis du er usikker på monteringen av braketten. Pass på at braketten er montert i henhold til lokale byggeforskrifter.
- På grunn av krav til ventilasjon anbefaler Bose at produktet ikke plasseres på et trangt sted, for eksempel i et hulrom i veggen eller i et lukket skap.

FORSKRIFTSINFORMASJON OG JURIDISK INFORMASJON

MERK: Dette utstyret er testet og funnet å overholde grenseverdiene for digitale utstyrsenheter av klasse B, som beskrevet i del 15 av FCC-regelverket. Disse grenseverdiene er beregnet på å sikre rimelig beskyttelse mot skadelige radioforstyrrelser ved installasjon i boligmiljø. Utstyret genererer, bruker og kan avgi radiofrekvensenergi. Hvis det ikke installeres og brukes i overensstemmelse med instruksjonene, kan utstyret forårsake skadelig forstyrrelse av radiokommunikasjon. Det kan likevel ikke garanteres at slik forstyrrelse ikke vil kunne oppstå ved en gitt installasjon. Dersom dette utstyret skulle forårsake skadelig forstyrrelse for radio- eller TV-mottak, hvilket kan avgjøres ved å slå utstyret av og på igjen, oppfordres brukeren til å søke å avhjelpe forstyrrelsen med ett eller flere av følgende tiltak:

- Flytt eller snu mottakerantennen.
- Øk avstanden mellom utstyret og radio- eller TV-mottakeren.
- Koble utstyret til en annen strømkrets enn den radio- eller TV-mottakeren er tilkoblet.
- Ta kontakt med forhandleren eller en erfaren radio-/TV-installatør for hjelp.

Endringer eller modifikasjoner som ikke er uttrykkelig godkjent av Bose Corporation, kan frata brukeren retten til å bruke utstyret.

Dette utstyret overholder del 15 av FCC-regelverket og ISED Canada-lisensunntak (RSS-standard(er)). Bruk av utstyret er underlagt følgende to betingelser: (1) Utstyret skal ikke forårsake skadelig interferens, og (2) utstyret skal tåle all mottatt interferens, herunder interferens som kan føre til uønsket virkemåte for utstyret.

Dette klasse B-apparatet overholder Canadas ICES-003.

CAN ICES-3(B) / NMB-3(B)

Dette utstyret samsvarer med RF-radiostrålingsgrensene i FCC og ISED Canada som er angitt for den generelle befolkningen. Det må ikke plasseres på samme sted som eller brukes i forbindelse med andre antenner eller sendere.

Dette utstyret samsvarer med radiostrålingsgrensene i FCC/IC som er angitt for ukontrollerte omgivelser. Utstyret må monteres og bruke med en minimumsavstand på 20 cm mellom radiatoren og kroppen.

Modell: 418775

For Europa:

Frekvensbånd for bruk er 2400 til 2483,5 MHz.

Maksimal sendestyrke er mindre enn 20 dBm EIRP.

Maksimal sendestyrke er mindre enn forskriftsmessige grenser slik at SAR-testing ikke er nødvendig og unntatt i henhold til gjeldende bestemmelser.

Dette symbolet betyr at produktet ikke må kasseres som husholdningsavfall, og at det skal leveres til et passende innsamlingsanlegg for gjenvinning. Riktig håndtering og gjenvinning bidrar til å beskytte naturressurser, helse og miljø. Hvis du vil ha mer informasjon om avhending og resirkulering av dette produktet, kan du kontakte kommunen, renovasjonstjenesten eller butikken der du kjøpte dette produktet.

Management Regulation for Low-power Radio-frequency Devices

Artikkel XII

I henhold til "Management Regulation for Low-power Radio-frequency Devices", og uten tillatelse gitt av NCC, har ikke firmaer, selskaper eller brukere lov til å endre frekvens, forbedre sendestyrke eller endre opprinnelige egenskaper eller opprinnelig ytelse for godkjente radiofrekvensenheter med lav effekt.

Artikkel XIV

Radiofrekvensenheter med lav effekt skal ikke påvirke flysikkerhet eller forstyrre lovlig kommunikasjon. Hvis dette skjer, skal brukeren avslutte driften umiddelbart til det ikke forekommer forstyrrelser. Juridisk sett betyr kommunikasjon radiokommunikasjon som drives i samsvar med Lov om telekommunikasjon.

Radiofrekvensenheter med lav effekt må tåle interferens fra lovlig kommunikasjon eller enheter som avgir ISM-radiobølger.

Tabell over produktets strømtilstand

I henhold til Ecodesign Requirements for Energy Related Products Directive 2009/125/EU samsvarer produktet med følgende regler eller dokumenter: Regulering (EU) nr. 1275/2008, som forordning av regulering (EU) nr. 801/2013.

Informasjon om påkrevd strømtilstand	Strømmodi	
	Ventemodus	Nettverksventemodus
Strømforbruk i angitt strømmodus ved 230 V / 50 Hz	≤ 0,5W	I/T*
Tid før utstyret automatisk skifter modus	< 2,5 timer	I/T*
Strømforbruk i nettverkstilkoblet ventemodus hvis alle kablede nettverksporter er tilkoblet og alle trådløse nettverksporter er aktivert, ved 230 V / 50 Hz	I/T	I/T*
Prosedyrer for deaktivering/aktivering av nettverksport. Deaktivering av alle nettverk aktiverer ventemodus.	***Bluetooth***: Deaktiver ved å nullstille sammenkoblingslisten ved å trykke og holde Bluetooth-knappen i ti sekunder. Aktiver ved å koble sammen med en *Bluetooth*-kilde. *Produktet bruker ikke en nettverkbasert ventemodus for en Bluetooth®-tilkobling og kan ikke konfigureres med et nettverk via Wi-Fi® eller Ethernet	

Teknisk informasjon om ekstern strømforsyning

I henhold til europaparlaments- og rådsdirektiv 2009/125/EF om rammene for fastsettelse av krav til miljøvennlig design til energirelaterte produkter samsvarer den medfølgende eksterne strømforsyningen til produktet med følgende regler eller dokumenter: EU-forordningen (EU) 2019/1782.

Produsent	Bose Products B.V.
Kommersielt registreringsnummer	36037901
Adresse	Gorslaan 60 1441 RG Purmerend Nederland
Modell-ID	DT20V-1.8C-DC
Inngangsspenning	100–240 V
Inngangsfrekvens	50/60 Hz
Utgangsspenning	20 V Is
Utgangsstrøm	1,8 A
Utgangseffekt	36 W
Gjennomsnittlig aktiv effektivitet	89,0 %
Effektivitet ved lav belastning (10 %)	88,3 %
Strømforbruk uten belastning	0,08 W

廢電池請回收

Kasser brukte batterier på en miljøriktig måte i henhold til lokale bestemmelser. Må ikke brennes.

Tabell over begrensede farlige stoffer for Kina

Navn på og innhold i giftige eller skadelige stoffer eller bestanddeler						
	Giftige eller skadelige stoffer eller bestanddeler					
Delenavn	**Bly (Pb)**	**Kvikksølv (Hg)**	**Kadmium (Cd)**	**Heksavalent (CR(VI))**	**Polybromerte bifenyler (PBB)**	**Polybromerte difenyletere (PBDE)**
PCB-er	X	O	O	O	O	O
Metalldeler	X	O	O	O	O	O
Plastdeler	O	O	O	O	O	O
Høyttalere	X	O	O	O	O	O
Kabler	X	O	O	O	O	O

Denne tabellen er utarbeidet i henhold til krav i SJ/T 11364.

O: Angir at dette giftige eller farlige stoffet som finnes i alle de homogene materialene i denne delen, er under grensekravene i GB/T 26572.

X: Angir at dette giftige eller farlige stoffet som finnes i minst ett av de homogene materialene i denne delen, er over grensekravene i GB/T 26572.

Tabell over begrensede farlige stoffer for Taiwan

Utstyrsnavn: Bose® Solo, Typebetegnelse: 410376						
	Begrensede stoffer og kjemiske symboler					
Enhet	Bly (Pb)	Kvikksølv (Hg)	Kadmium (Cd)	Heksavalent krom (Cr+6)	Polybromerte bifenyler (PBB)	Polybromerte difenyletere (PBDE)
PCB-er	—	○	○	○	○	○
Metalldeler	—	○	○	○	○	○
Plastdeler	○	○	○	○	○	○
Høyttalere	—	○	○	○	○	○
Kabler	—	○	○	○	○	○

Merknad 1: ○ angir at den prosentvise innholdsandelen av det begrensede stoffet ikke overskrider prosentdelen av referanseverdien for tilstedeværelse.

Merknad 2: – angir at det begrensede stoffet samsvarer med fritaket.

Fyll ut og oppbevar for senere bruk

Serie- og modellnumrene finner du på undersiden av lydplanken og på emballasjen for fjernkontrollen.

Serienummer: _____

Modellnummer: _____

Oppbevar kvitteringen sammen med brukerhåndboken. Nå er en god anledning til å registrere Bose-produktet ditt. Du kan gjøre dette ved å gå til global.Bose.com/register

Produksjonsdato: Det åttende sifferet i serienummeret er produksjonsåret. 0 vil si 2010 eller 2020.

Importør for Kina: Bose Electronics (Shanghai) Company Limited, Part C, Plant 9, No. 353 North Riying Road, Kina (Shanghai) Pilot Free Trade Zone

Importør for EU: Bose Products B.V., Gorslaan 60, 1441 RG Purmerend, Nederland

Importør for Taiwan: Bose Taiwan Branch, 9F-A1, No. 10, Section 3, Minsheng East Road, Taipei City 104, Taiwan Telefonnummer: +886-2-2514 7676

Importør for Mexico: Bose de México, S. de R.L. de C.V., Paseo de las Palmas 405-204, Lomas de Chapultepec, 11000 México, D.F. Telefonnummer: +5255 (5202) 3545

CMIIT-ID er plassert på produktetiketten på bakpanelet.

California: Inneholder litium-ion-batteri med perkloratmateriale. Spesiell håndtering kan gjelde. Se www.dtsc.ca.gov/hazardouswaste/perchlorate

FORSKRIFTSINFORMASJON OG JURIDISK INFORMASJON

Navnet *Bluetooth* og logoene er registrerte varemerker som tilhører Bluetooth SIG, Inc. All Bose Corporations bruk av disse varemerkene er på lisens.

Blu-ray Disc™ og Blu-ray™ er varemerker for Blu-ray Disc Association.

Dolby Audio Produsert på lisens fra Dolby Laboratories. Dolby, Dolby Audio og dobbel-D-symbolet er varemerker som tilhører Dolby Laboratories Licensing Corporation.

Hovedkontor for Bose Corporation: 1-877-230-5639

© 2020 Bose Corporation. Ingen del av dette produktet kan reproduseres, endres, distribueres eller brukes på annen måte uten å ha innhentet skriftlig tillatelse på forhånd.

Innføring

TV-lydsystemet 11
Systemfunksjoner 11
Utpakking 12

Konfigurere systemet

Plassere lydplanken 13
Eksempel på plassering av lydplanke 13
Veggmontering av lydplanken 13
Kabelalternativer 14
Koble til TV-en 14
Koble til lydplanken 15
Alternativ 1: Optisk kabel (anbefales) 15
Alternativ 2: Koaksialkabel 16
Koble til strøm 17
Festering 17
Slå av TV-høyttalerne 18
Slå lydplanken på 18
Kontroller at TV-høyttalerne er slått av 18

Bruke systemet

Knapper på fjernkontrollen 19
Programmere universalfjernkontrollen 20
Tilpasse av/på-knappen 21
Synkronisere kabel-/satellittboksen og TV-en på nytt 21
Veksle mellom kilder 22
Funksjonsknapper 22
Justere volumet 22
Justere bassnivået 22
Tilbakestille bassnivået 23
Dialogmodus 23
Automatisk vekking 23
Programmere fjernkontroll som ikke er fra Bose 23

Bluetooth®

Koble sammen med en *Bluetooth*®-enhet 24
Koble til en sammenkoblet *Bluetooth*®-enhet 25
Bytte mellom tilkoblede enheter 25
Nullstille *Bluetooth*®-sammenkoblingslisten for lydplanken 25

Systeminformasjon

Indikatorer for lydplanken 26
Statusindikator 26
Bluetooth®-indikator 26

Alternativ konfigurering

Ingen lyd fra kilde(r) som er koblet til TV-en 27
Ingen optisk kontakt eller koaksialkontakt på TV-en 27

Koble til Bose-produkter

Koble til en Bose Home Speaker eller en Soundbar 33
Kompatible produkter 33
Koble til med Bose Music-appen 33
Koble til en Bose Home Speaker eller en Soundbar på nytt 34

Stell og vedlikehold

Feilsøking 35
Justere lyden for veggmontering 37
Bytte batteriene i fjernkontrollen 37
Rengjøring 38
Kundestøtte 38
Begrenset garanti 38
Teknisk informasjon 38

TV-lydsystemet

TV-lydsystemet gir tydelig, stor lyd fra én kompakt lydplanke.

Systemfunksjoner

- Teknologiene Videostage® og TrueSpace® gir mange av fordelene med et hjemmekinoanlegg med fem høyttalere i én enkelt lydplanke.
- En slank og elegant designet lydplanke får enkelt plass foran TV-en din.
- Koble til med bare én lydkabel for enkel montering.
- Programmerbar universalfjernkontroll slår på/av TV-en, kabel-/satellittboksen og systemet med ett enkelt tastetrykk.
- Strømme musikk fra *Bluetooth*®-enheter.
- Lagrer opptil åtte *Bluetooth*-enheter i sammenkoblingslisten.
- Kobler til opptil to *Bluetooth*-enheter for enkel bytting mellom dem.
- Festering for å skjule strømforsyningen bak den monterte TV-en.
- Lydplanken kan monteres på veggen (sett tilgjengelig separat).

Utpakking

Pakk esken forsiktig ut, og kontroller at følgende deler følger med:

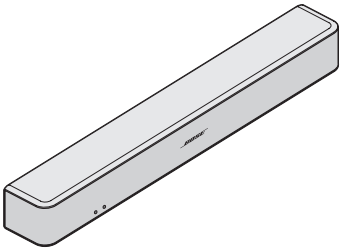

Lydplanke

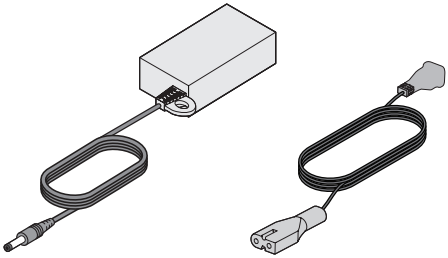

Strømforsyning og strømledning*

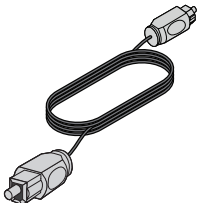

Optisk kabel

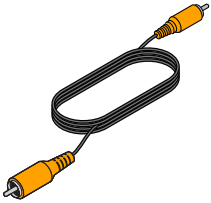

Koaksialkabel
(bare Europa)

Universalfjernkontroll
(batterier følger med)

*Kan leveres med flere strømledninger. En strømledning som passer for ditt område, følger med.

Merk: Ikke bruk systemet hvis deler av det er skadet. Kontakt din autoriserte Bose®-forhandler eller ring til kundestøtte for Bose. Se kontaktarket i esken.

Plassere lydplanken

- Plasser lydplanken på føttene foran TV-en.
- Ikke plasser TV-en på lydplanken.
- Kontroller at det er en stikkontakt i nærheten.

Slik unngår du trådløse forstyrrelser:

- Hold annet trådløst utstyret borte fra lydplanken.
- Plasser lydplanken utenfor og borte fra metallkabinetter, andre lyd-/ videokomponenter og direkte varmekilder.

Eksempel på plassering av lydplanke

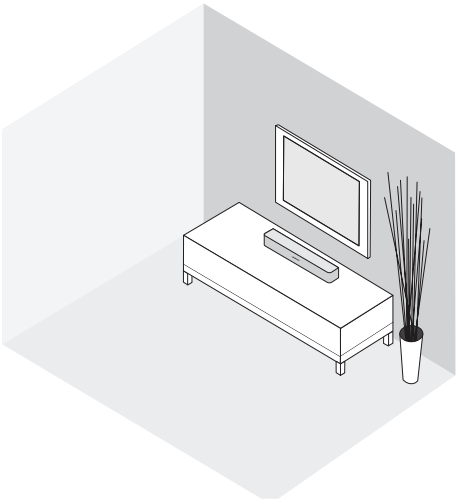

Veggmontering av lydplanken

Du kan montere lydplanken på veggen. Hvis du vil kjøpe veggmonteringssettet WB-120, kan du kontakte den lokale Bose®-forhandleren eller gå til www.Bose.com.

Etter at lydplanken er montert på veggen og konfigurert, må du justere lyden for bedre basslyd (se side 37).

FORSIKTIG: Ikke bruk andre fester for å feste lydplanken.

Kabelalternativer

Koble TV-en til lydplanken med én av de to digitale kablene. Den optiske kabelen er den foretrukne tilkoblingsmetoden.

Merk: Hvis TV-en ikke har en optisk kontakt eller koaksialkontakt, kan du se «Alternativ konfigurering» på side 27.

1. Finn **Audio OUT**-kontaktpanelet (digital) på baksiden av TV-en.

   Merk: Du må koble lydkabelen gjennom Audio OUT-kontaktpanelet.

Kontaktpanelet på TV-en din er kanskje forskjellig fra bildet.
Se etter formen eller fargen (koaksial) på kontakten.

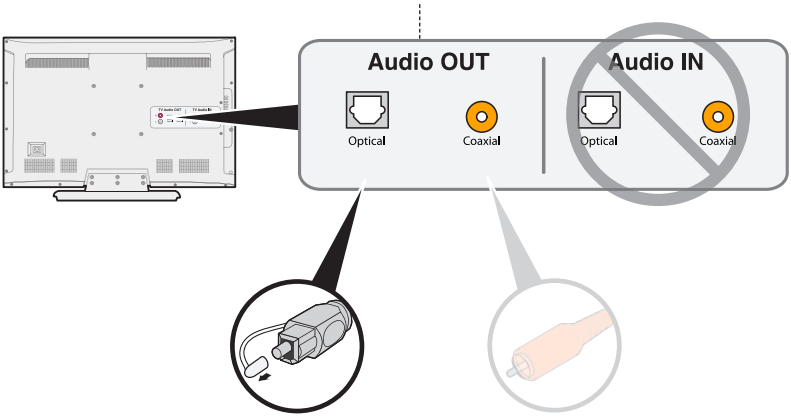

Alternativ 1:
Optisk kabel (digital lyd)
Anbefalt metode for tilkobling.

Alternativ 2:
Koaksialkabel (digital lyd)
Bruk hvis optisk utgang ikke er tilgjengelig.

2. Velg en lydkabel.

Koble til TV-en

Sett den ene enden av lydkabelen inn i riktig digital lydutgang (**Audio OUT**) på TV-en.

FORSIKTIG: Hvis du bruker en optisk kabel, fjerner du beskyttelseshettene fra begge endene. Hvis du setter pluggen inn feil vei, kan det føre til skade på pluggen og kontakten.

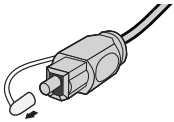

Koble til lydplanken

Når du har koblet lydkabelen til TV-en, kobler du den andre enden til lydplanken. Bruk bare én lydkabel.

Hvis du vil ha informasjon om hvordan du kobler til en koaksialkabel, kan du se side 16.

Alternativ 1: Optisk kabel (anbefales)

FORSIKTIG: Pass på at du har fjernet beskyttelseshettene fra begge endene av den optiske kabelen. Hvis du setter pluggen inn feil vei, kan det føre til skade på pluggen og kontakten.

1. Hold pluggen på den optiske kabelen med Bose-logoen vendt ned.
2. Rett inn pluggen med **Optical**-kontakten på lydplanken, og sett pluggen forsiktig inn.

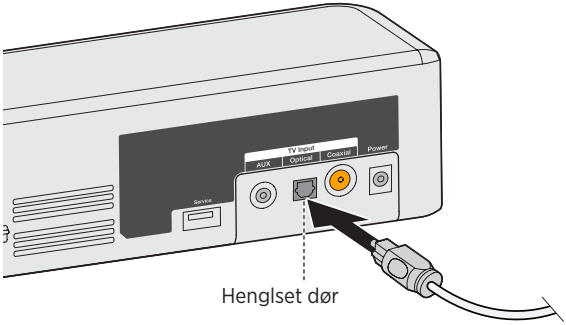

Merk: Kontakten har en hengslet luke som svinger innover når pluggen settes inn.

3. Trykk pluggen godt inn i kontakten til du hører eller føler et klikk.

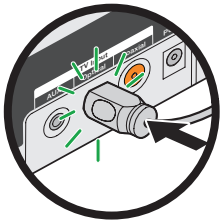

Alternativ 2: Koaksialkabel

Sett den andre enden av koaksialkabelen inn i **Coaxial**-kontakten på lydplanken.

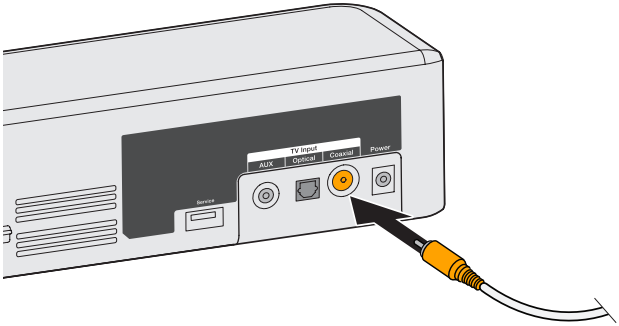

Koble til strøm

1. Plugg strømforsyningen inn i **Power**-kontakten.

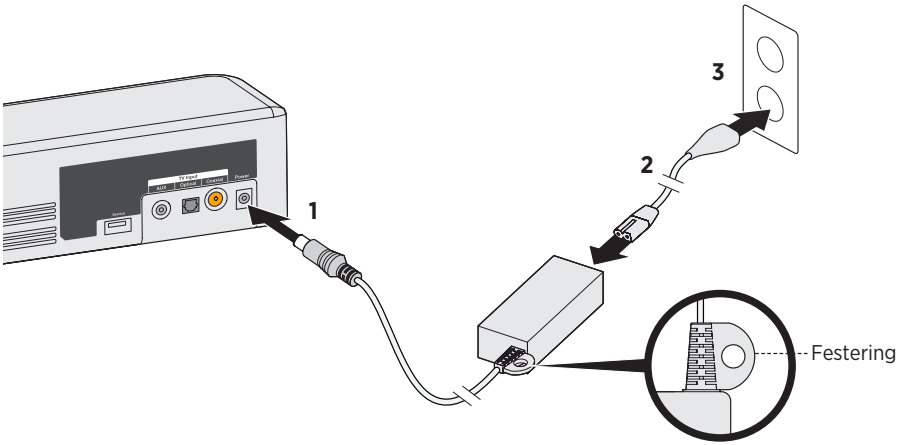

2. Plugg den ene enden av strømledningen inn i strømforsyningen.
3. Plugg den andre enden inn i en stikkontakt.
   Lydplanken spiller av en tone.

Festering

Bruk festering hvis du vil skjule strømforsyningen bak den monterte TV-en.
Fest festeringen til TV-ens veggfeste med strips (følger ikke med).

Slå av TV-høyttalerne

Slå av TV-høyttalerne for å unngå å høre forvrengt lyd.

Se brukerhåndboken for TV-en for mer informasjon.

Slå lydplanken på

1. Slå TV-en på.
2. Hvis du bruker kabel-/satellittboks eller andre kilder, slår du på kilden.
3. Trykk på av/på-knappen (⏻) på fjernkontrollen.
   Statusindikatoren lyser grønt.

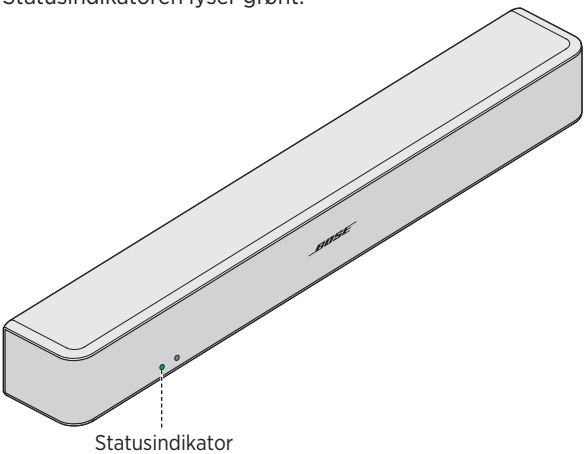

4. Kontroller om det kommer lyd fra lydplanken.

   Merk: Hvis du ikke hører at det kommer lyd fra lydplanken, kan du se «Feilsøking» på side 35.

Kontroller at TV-høyttalerne er slått av

1. Trykk på Dempet-knappen (🔇) på fjernkontrollen for lydplanken.
2. Pass på at det ikke kommer lyd fra systemet.

   Merk: Hvis du hører lyd fra TV-en, kan du se «Feilsøking» på side 35.

Knapper på fjernkontrollen

Bruk fjernkontrollen til å styre kilder som er tilkoblet systemet, justere systemvolumet, bytte kanaler, bruke avspillingsfunksjoner, aktivere funksjoner på kabel-/satellittbokser og navigere i kildemenyene.

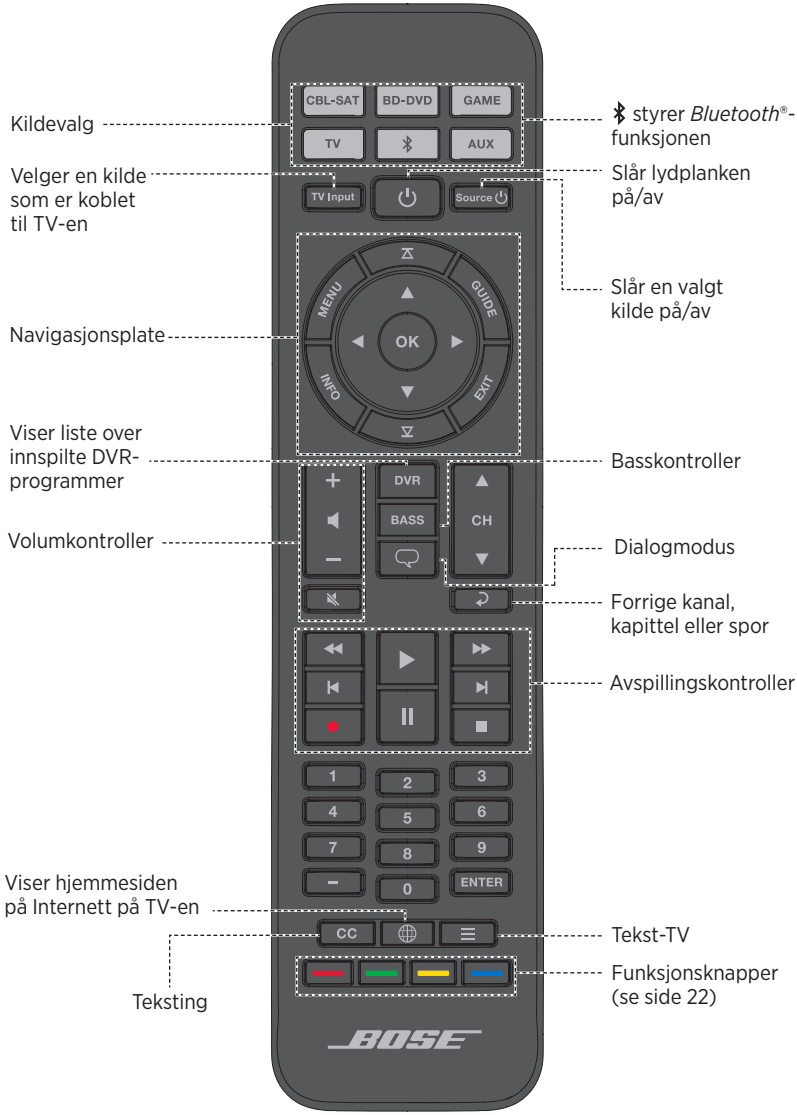

Programmere universalfjernkontrollen

Du kan programmere universalfjernkontrollen til å styre kildene, for eksempel TV, DVD-/Blu-ray Disc™-spiller, kabel-/satellittboks, spillsystem eller DVR, ved å angi koden for kildemerket. Det kan finnes flere koder for kilden. Du må kanskje utføre denne fremgangsmåten flere ganger for å finne riktig kode.

Finne koden for kilden

1. Slå kilden på.
2. Finn koden for merket for kilden i boken med koder for universalfjernkontrollen (følger med).

Angi koden for kilden

1. Trykk og hold kildeknappen på fjernkontrollen til alle seks knappene lyser, og deretter slipper du.

   Hvis du for eksempel vil programmere TV-en, trykker og holder du TV til alle seks knappene lyser, og deretter slipper du den.

   Kildeknappen fortsetter å lyse.

2. Tast inn koden for det valgte kildemerket på talltastaturet, og trykk på + på volumknappen.

Teste koden for kilden

1. Test de grunnleggende funksjonene på kilden. Følg instruksjonene for kilden:
   - **TV:** trykk kanalknappene. Trykk på MENU. Innstillingsmenyen vises. Trykk på ◀ og ▶ for å navigere.
   - **Kabel-/satellittboks:** trykk GUIDE. Programmeringsveiledningen vises. Trykk på ◀ og ▶ for å navigere.
   - **DVD- eller Blu-ray Disc™-spiller**: trykk GUIDE. Innstillingsmenyen vises. Trykk på ◀ og ▶ for å navigere.
   - **Spillsystem**: trykk ◀ og ▶ for å navigere i menyen.

2. Basert på kildens svar på grunnleggende funksjoner:
   - **Fjernkontrollen reagerer nøyaktig:** trykk EXIT for å avslutte programmeringen og lagre innstillingene.
   - **Fjernkontrollen reagerer ikke eller reagerer unøyaktig:**
     - **Hvis kildeknappen lyser:** Trykk på + på volumknappen for å gå til neste kode. Gjenta trinn 1–2 under «Teste koden for kilden». Du må kanskje gjenta denne fremgangsmåten 30 ganger eller mer. Hvis alle seks knappene blinker tre ganger, har du gått gjennom alle kodene for kilden.
     - **Hvis kildeknappen ikke lyser:** Fjernkontrollen har avsluttet programmeringsmodus. Gjenta trinn 1–2 under «Angi koden for kilden» og «Teste koden for kilden».

Tips: Når du har avsluttet programmeringsmodus, trykker du kildeknappen for å bruke kilden.

Merk: Kilden er kanskje ikke kompatibel med universalfjernkontroller, eller den godtar kanskje ikke IR-signaler (infrarødt). Se brukerhåndboken for kilden for mer informasjon.

Tilpasse av/på-knappen

Du kan tilpasse ⏻ (av/på-knappen) på fjernkontrollen for å slå på/av systemet, TV-en og kabel-/satellittboksen samtidig.

1. Programmer fjernkontrollen til å styre TV-en og kabel-/satellittboksen (se side 20).
2. Trykk på **CBL-SAT** og **TV** samtidig, og hold i ti sekunder.

   Begge knappene blinker tre ganger.

Synkronisere kabel-/satellittboksen og TV-en på nytt

Når av/på-knappen er tilpasset, kan det hende at kabel-/satellittboksen og TV-en er usynkroniserte, slik at de ikke kan slås på/av samtidig. Bruk fremgangsmåten nedenfor for å synkronisere lydplanken på nytt.

1. Trykk på kildeknappen for kilden som ikke er synkronisert.
2. Trykk på **Source** ⏻ for å slå kilden på/av.
3. Trykk på ⏻.
   Kildene slås på/av samtidig.

Veksle mellom kilder

Du kan veksle mellom kilder ved å trykke ønsket kildeknapp på fjernkontrollen.

Merk: Pass på at du har programmert kildene riktig før du begynner.

1. Trykk på knappen for kilden du vil styre.

   Kildeknappen lyser.

2. Trykk på **Source** ⏻.

   Kilden slås på.

3. Trykk på **TV Input**, og velg riktig inngang på TV-en.

Funksjonsknapper

Den røde, grønne, gule og blå knappen på fjernkontrollen samsvarer med de fargekodede funksjonsknappene på kabel-/satellittboksen eller tekst-TV-funksjonene.

- Kabel-/satellittboksfunksjoner: Se brukerhåndboken for kabel-/satellittboksen.
- Tekst-TV-funksjoner: samsvarer med fargekodede sidenumre, overskrifter eller snarveier på tekst-TV.

Justere volumet

På fjernkontrollen:

- Trykk på + for å øke volumet.
- Trykk på — for å redusere volumet.
- Trykk på 🔇 for å dempe eller oppheve demping av lyden.

Merk: Hvis du hører lyd fra TV-en, kan du se Feilsøking på side 35.

Justere bassnivået

1. Trykk på bassknappen (BASS).

   Statusindikatoren blinker hvitt tre ganger.

2. På fjernkontrollen:
   - Trykk på + for å øke bassen.
   - Trykk på — for å redusere bassen.

3. Trykk på bassknappen (BASS).

   Statusindikatoren blinker hvitt tre ganger, og lydplanken lagrer innstillingene.

Merk: For optimal lydkvalitet for programmer med bare tale, for eksempel nyheter og talkshow, kan du se «Dialogmodus».

Tilbakestille bassnivået

Trykk og hold BASS i fem sekunder på fjernkontrollen for å tilbakestille bassnivået til de opprinnelige fabrikkinnstillingene.

Statusindikatoren blinker hvitt tre ganger, og deretter lyser den hvitt. Lydplanken går tilbake til originalinnstillingene fra fabrikken.

Dialogmodus

Dialogmodus gir optimal lydkvalitet for programmer med bare tale, for eksempel nyheter og talkshow, ved å redusere bassinnstillingene for lydplanken.

Trykk på dialogknappen (🗨) for å bytte mellom dialogmodus og standard lydinnstilling.

Statusindikatoren lyser gult når dialogmodus er aktivert.

Automatisk vekking

Du kan konfigurere lydplanken til å slås på når den mottar et lydsignal.

Merk: Lydplanken slås av etter 60 minutter med inaktivitet.

Trykk og hold ⏻ på fjernkontrollen i fem sekunder, til du hører en tone, for å bytte mellom automatisk vekking og standard strøminnstillinger.

Statusindikatoren lyser svakt gult når lydplanken er slått av og automatisk vekking er aktivert.

Programmere fjernkontroll som ikke er fra Bose

Du kan programmere fjernkontroller som ikke er fra Bose, for eksempel fjernkontrollen for kabel-/satellittboksen, til å styre lydplanken. Se brukerhåndboken for fjernkontrollen som ikke er fra Bose eller nettstedet for kabel-/satellittboksen, for instruksjoner.

Når den er programmert, vil fjernkontrollen som ikke er fra Bose, styre grunnleggende funksjoner som å slå på/av og volumet.

Koble sammen med en *Bluetooth®*-enhet

Trådløs *Bluetooth®*-teknologi lar deg strømme musikk til lydplanken fra smarttelefoner, nettbrett, datamaskiner eller andre lydenheter med *Bluetooth*.

Før du kan strømme musikk fra en *Bluetooth*-enhet, må du koble enheten sammen med lydplanken.

1. Trykk på og hold *Bluetooth*-knappen ᛒ på fjernkontrollen til *Bluetooth*-indikatoren blinker blått.

   Pass på at *Bluetooth*-indikatoren blinker blått før du kobler sammen enheten.

2. Slå på *Bluetooth*-funksjonen på *Bluetooth*-enheten.

   Tips: *Bluetooth*-funksjonen er vanligvis under Innstillinger. Et tannhjulsymbol (⚙) representerer ofte Innstillinger på hjemmeskjermen.

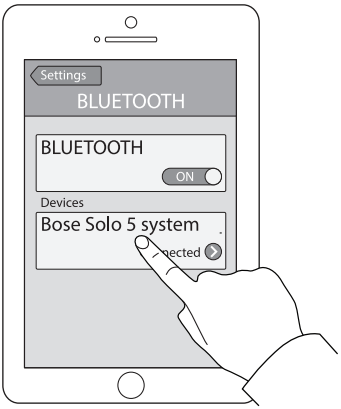

3. Velg **Bose Solo 5 system** fra enhetslisten.

   Når sammenkoblet, vises **Bose Solo 5 system** som tilkoblet i enhetslisten.

4. På *Bluetooth* enheten spiller du av musikk som skal strømmes til lydplanken.

Hvis du ikke kan koble sammen enheten

Det kan hende du må nullstille *Bluetooth*-sammenkoblingslisten for lydplanken (se side 25). Når du har nullstilt listen, kan du prøve å koble sammen på nytt.

Se Feilsøking på side 35 for mer informasjon.

Koble til en sammenkoblet *Bluetooth*®-enhet

Du kan strømme lyd fra *Bluetooth*-enheter til lydplanken.

Merk: Hvis det er lagret flere systemer i sammenkoblingslisten for lydplanken, kan det ta litt tid før enheten kobles til. *Bluetooth*-indikatoren for lydplanken viser tilkoblingsstatusen (se side 26).

1. Trykk på ✱ på fjernkontrollen.

   Lydplanken kobler til de to siste enhetene som strømmet til lydplanken.

2. Når lydplanken er tilkoblet, spiller du av musikk på *Bluetooth*-enheten.

Hvis du ikke kan strømme lyd fra en sammenkoblet enhet

Lydplanken har kanskje mistet tilkoblingen til enheten. Kontroller *Bluetooth*-indikatoren for lydplanken. Hvis en sammenkoblet enhet er utenfor rekkevidden til lydplanken, flytter du enheten slik at den er innenfor rekkevidde.

Bytte mellom tilkoblede enheter

Lydplanken støtter flerpunkts tilkobling, noe som lar deg veksle sømløst mellom tilkoblede enheter for avspilling av musikk.

De to siste enhetene som strømmet til lydplanken, forblir tilkoblet. Under avspilling kan du stoppe lyd midlertidig på enheten som strømmer, og deretter spille av musikk fra en annen tilkoblet enhet.

1. Stopp midlertidig avspillingen av musikk på enheten som strømmer.

2. Spill av musikk på en annen tilkoblet enhet.

3. Gjenta trinn 1 og 2 for å bytte mellom tilkoblede enheter.

Nullstille *Bluetooth*®-sammenkoblingslisten for lydplanken

Når du kobler en *Bluetooth*®-enhet sammen med lydplanken, lagres sammenkoblingen i sammenkoblingslisten for lydplanken. Det kan hende du må nullstille sammenkoblingslisten for systemet hvis du ikke kan koble til en enhet. Når du nullstiller listen, må du koble sammen med enheten på nytt.

1. Trykk og hold ✱ i ti sekunder til *Bluetooth*-indikatoren blinker blått.

2. Slett **Bose Solo 5 system** fra *Bluetooth*-menyen på den mobile enheten.

   Lydplanken spiler av en tone og er nå klar til å koble sammen med en enhet (se side 24).

Indikatorer for lydplanken

Status- og *Bluetooth*®-indikatoren på fronten av lydplanken, gir informasjon om lydplankeaktivitet.

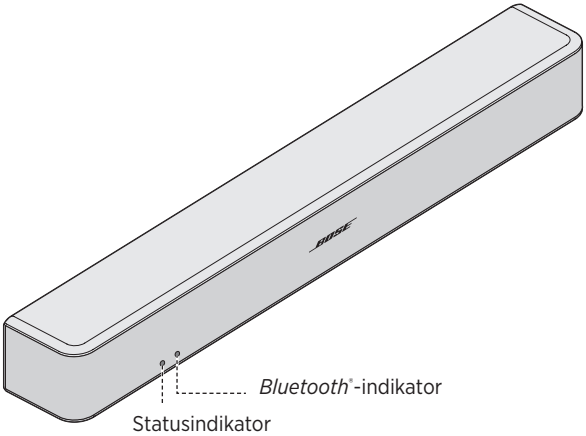

Statusindikator

Indikatoraktivitet	Systemstatus
Av	Lydplanken er av (ventemodus)
Grønn	Lyser: Lydplanken er på Blinker: Lydplanken er dempet
Gul	Svak: Ventemodus, automatisk vekking er aktivert Lyser: Dialogmodus Blinker: Dialogmodus, lydplanken er dempet
Rød	Systemfeil: Ring Boses kundestøtte Se kontaktarket i esken.

Bluetooth-indikator

Indikatoraktivitet	Systemstatus
Blå	Blinker: klar til å koble sammen
Hvit	Blinker: Kobler til Lyser: Koblet til

Det kan hende du må bruke en alternativ konfigurasjonsmetode av følgende årsaker:

- Ingen lyd fra kilde(r) som er koblet til TV-en.
- Ingen optisk kontakt eller koaksialkontakt på TV-en.

Ingen lyd fra kilde(r) som er koblet til TV-en

Noen TV-er leverer ikke lyd fra tilkoblede kilder til lydplanken. Bruk en alternativ konfiguasjonsmetode for å koble kildene direkte til lydplanken.

Problem	Gjør dette
Ingen lyd fra en kilde som er koblet til TV-en	Koble kilden til lydplanken med én av de to kablene. (Se side 28.)
Ingen lyd fra to kilder som er koblet til TV-en	Koble kildene til lydplanken med alternativ 1 eller 2. (Se side 30.)

Ingen optisk kontakt eller koaksialkontakt på TV-en

Noen TV-er har ikke optisk kontakt eller koaksialkontakt. Bruk en alternativ konfiguasjonsmetode for å koble TV-en til lydplanken.

Problem	Gjør dette
TV-en har bare en analog kontakt	Koble til TV-en med en 3,5 mm-til-RCA-stereokabel (følger ikke med). (Se side 29.)
TV-en har bare en hodetelefonkontakt	Koble til TV-en med en 3,5 mm stereokabel (følger ikke med). (Se side 32.)
TV-en har ingen lydutganger	Du kan bruke lydutgangene på en annen kilde, for eksempel en kabel-/satellittboks, for tilkobling til lydplanken. (Se side 28.)

Koble en kilde til lydplanken

Hvis det ikke kommer lyd fra kilden, for eksempel DVD-/Blu-ray Disc™-spiller, kabel-/satellittboks, spillsystem eller DVR som er koblet til TV-en, kobler du den til lydplanken. Bruk bare én lydkabel.

FORSIKTIG: Hvis du bruker en optisk kabel, fjerner du beskyttelseshettene fra begge endene. Hvis du setter pluggen inn feil vei, kan det føre til skade på pluggen og kontakten.

1. Finn **Audio OUT**-kontaktpanelet (digital) på baksiden av kilden.

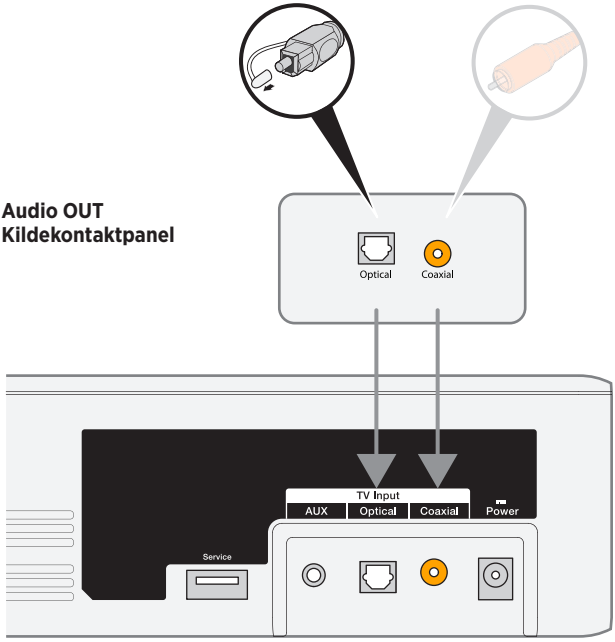

Kontaktpanel på lydplanke

2. Velg en lydkabel.
3. Koble TV-en fra lydplanken hvis du ikke allerede har gjort dette.
4. Koble lydkabelen fra **Audio OUT**-kontaktpanelet (digital) på kabel-/satellittboksen til lydplanken.

   Merk: Ikke koble fra videokabelen mellom kilden og TV-en (for eksempel en HDMI™-kabel).

Koble en analog kontakt på en kilde til lydplanken

Hvis kilden ikke har en optisk kontakt eller koaksialkontakt, og bare har analoge kontakter (rød og hvit), bruker du en 3,5 mm til RCA-stereokabel (følger ikke med) til å koble til lydplanken.

1. Koble TV-en fra lydplanken hvis du ikke allerede har gjort dette.
2. Sett den analoge RCA-kabelen inn i RCA-kontakten **Audio OUT** (rød hvit) på kilden.
3. Sett stereopluggen inn i **AUX**-kontaktene på lydplanken.

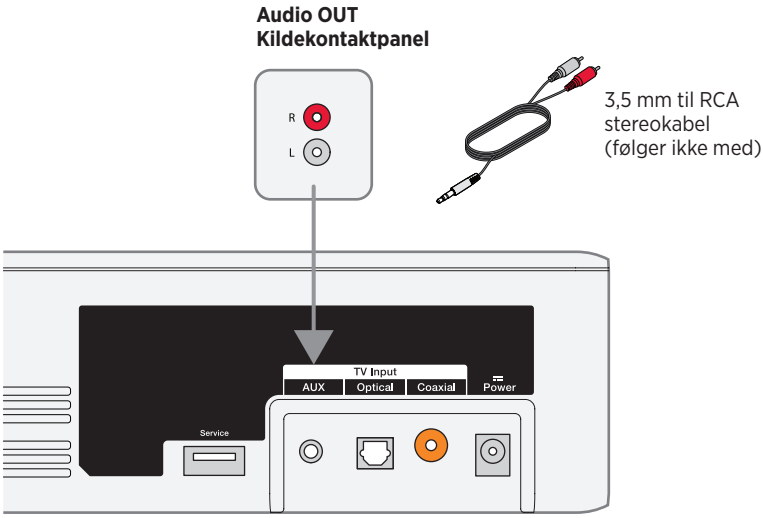

Kontaktpanel på lydplanke

Koble to kilder til lydplanken

Hvis det ikke kommer lyd fra kildene, for eksempel DVD-/Blu-ray Disc™-spiller, kabel-/satellittboks, spillsystem eller DVR som er tilkoblet TV-en, kobler du den til lydplanken. Bruk bare én lydkabel for hver kilde.

1. Finn **Audio OUT**-kontaktpanelet (digital) på baksiden av hver kilde.
2. Velg en separat lydkabel for hver kilde med alternativ 1 eller 2 (se side 31).

   Merk: Du MÅ bruke alternativ 1 eller 2. Ikke koaksialkabel og optisk kabel samtidig.
3. Koble TV-en fra lydplanken hvis du ikke allerede har gjort dette.
4. Koble til separat den valgte lydkabelen fra **Audio OUT**-kontaktpanelet (digital) på hver kilde til lydplanken.

   Merk: Ikke koble fra videokabelen mellom kilden og TV-en (for eksempel en HDMI™-kabel).

Alternativ 1

Denne figuren viser to kildetilkoblinger som bruker optisk kabel og 3,5 mm til RCA-stereokabel (følger ikke med).

FORSIKTIG: Hvis du bruker en optisk kabel, fjerner du beskyttelseshettene fra begge endene. Hvis du setter pluggen inn feil vei, kan det føre til skade på pluggen og kontakten.

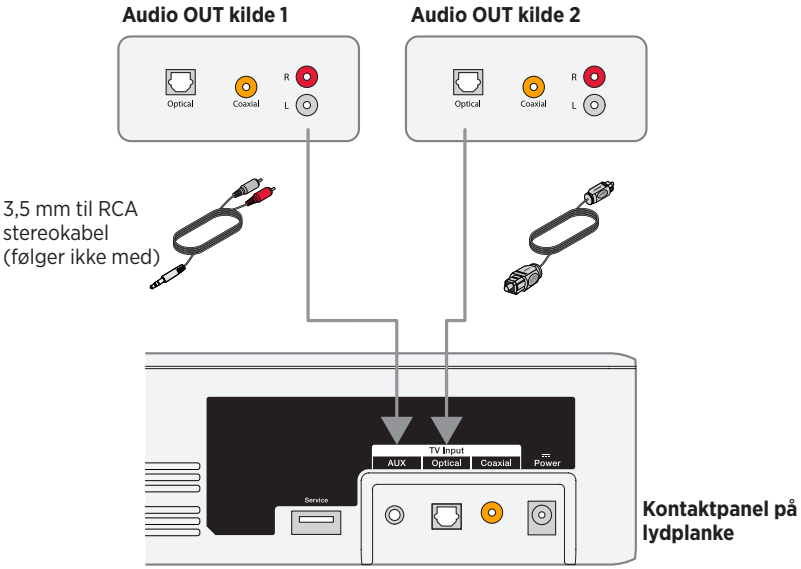

Alternativ 2

Denne figuren viser to kildetilkoblinger som bruker koaksialkabel og 3,5 mm til RCA-stereokabel (følger ikke med).

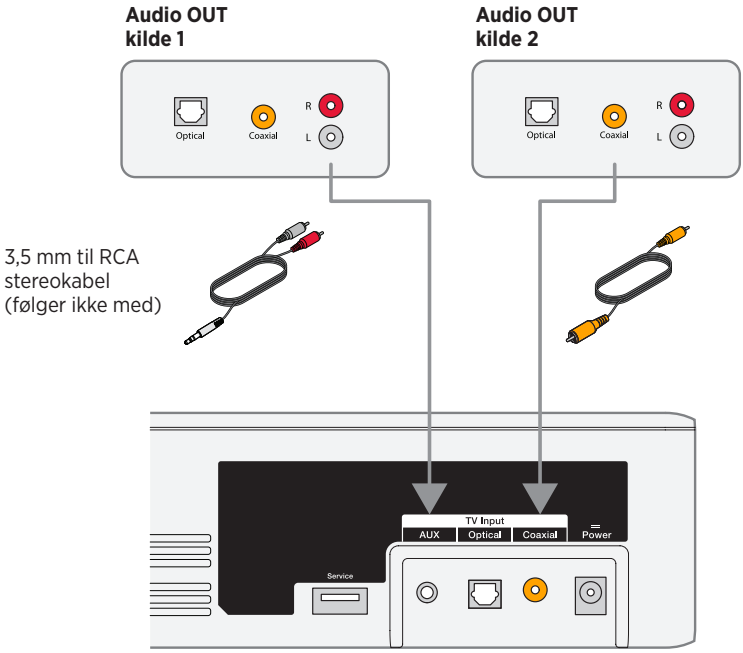

Kontaktpanel på lydplanke

Bruke to kilder som er koblet til lydplanken

Slå kildene av når de ikke er i bruk. Hvis en av kildene skal levere lyd til lydplanken, må den andre være slått av.

Koble en hodetelefonkontakt på TV-en til lydplanken

Hvis TV-en bare har en hodetelefonkontakt, bruker du en 3,5 mm stereokabel (følger ikke med) til å koble til lydplanken.

1. Sett stereopluggen inn i hodetelefonkontakten på TV-en.
2. Sett den andre enden av kabelen inn i **AUX**-kontakten på lydplanken.
3. Pass på at TV-høyttalerne er slått på. Se brukerhåndboken for TV-en for mer informasjon.
4. Du sikrer optimal volumkontroll fra lydplanken
   - Ved å sette TV-ens volum til 75 prosent av maksimum.
   - Deretter angir du volumnivået for lydplanken ved hjelp av fjernkontrollen.

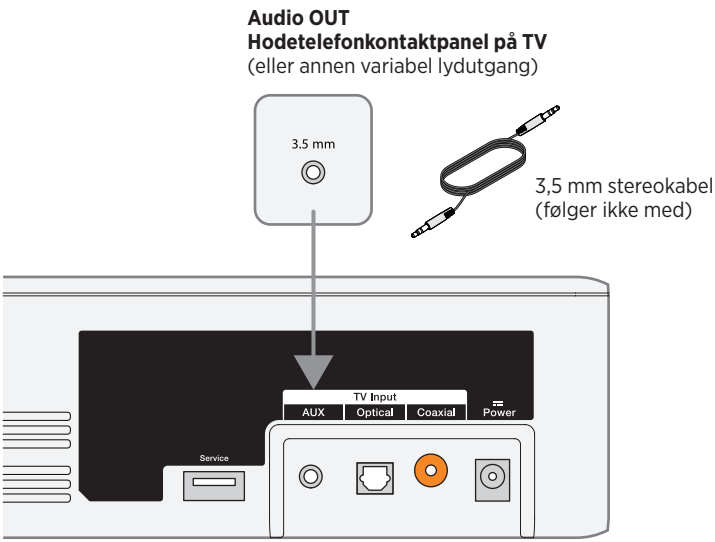

Kontaktpanel på lydplanke

Koble til en Bose Home Speaker eller en Soundbar

Med Bose SimpleSync™-teknologi kan du koble Bose Solo 5 TV sound system til en Bose Home Speaker eller en Bose Soundbar for å høre på den samme sangen i to forskjellige rom samtidig.

Merk: SimpleSync™-teknologien har en *Bluetooth*™-rekkevidde på ni meter. Vegger og byggematerialer kan påvirke mottaket.

Kompatible produkter

Du kan koble Bose Solo 5 TV sound system til et hvilket som helst produkt i Bose Home Speaker-serien.

Populære kompatible produkter er:

- Bose Smart Soundbar 700
- Bose Soundbar 500
- Bose Home Speaker 500
- Bose Home Speaker 300
- Bose Portable Home Speaker

Nye produkter legges til regelmessig. Her finner du en fullstendig liste og mer informasjon: worldwide.Bose.com/Support/Groups

Koble til med Bose Music-appen

1. Trykk på og hold *Bluetooth*-knappen ᛒ på fjernkontrollen til Bose Solo 5 TV sound system til *Bluetooth*-indikatoren på Bose Solo 5 TV sound system blinker blått.

2. Bruk Bose Music-appen til å koble Bose Solo 5 TV sound system til et kompatibelt Bose-produkt. Hvis du vil ha mer informasjon, kan du gå til worldwide.Bose.com/Support/Groups

Merknader:

- Påse at Bose Solo 5 TV sound system ikke er lenger enn ni meter fra Bose Home Speaker eller Bose Soundbar.
- Du kan bare koble Bose Solo 5 TV sound system til ett produkt om gangen.

Koble til en Bose Home Speaker eller en Soundbar på nytt

Slå på Bose Solo 5 TV sound system (se side 18).

Bose Solo 5 TV sound system forsøker å koble til de to sist tilkoblede *Bluetooth*®-enhetene, inkludert Bose Home Speaker og Bose Soundbar.

Merknader:

- Bose Home Speaker eller Bose Soundbar må være innenfor rekkevidde (9 m eller 30 fot) og slått på.
- Hvis Bose Solo 5 TV sound system ikke kobles til, kobler du til med Bose Music-appen. Du finner dette alternativet på Innstillinger-menyen.

Feilsøking

Problem	Gjør dette
Ikke strøm	• Pass på at begge endene av strømledningen sitter godt fast. • Plugg strømledningen inn i en stikkontakt. • Koble fra strømledningen i minst ett minutt og koble til på nytt.
Ingen lyd	• Opphev demping av lydplanken. • Øk volumet. • Plugg lydkabelen inn i en kontakt på TV-en som er merket med **Audio Output** eller **Audio OUT**, ikke Audio Input eller Audio IN. • Bruk bare én lydkabel. • Kontroller at alle kablene er koblet godt til og at tilkoblingene er riktige. • Hvis du bruker kabel-/satellittboks eller andre kilder for lyd, velger du tilhørende TV-inngang. • Aktiver TV-ens lydutgang, og velg riktig innstilling, for eksempel **Stereo** eller **5.1-kanalers lyd**. Se brukerhåndboken for TV-en for mer informasjon. • Bruk alternativ konfigurasjon (se side 27). • Tilkobling til to kilder: – Slå den andre kilden av. – Pass på at du ikke bruker en optisk kabel eller koaksialkabel. • Hvis lydplanken er koblet til en TV-utgang som er merket med VARIABLE (VAR), slår du av TV-høyttalerne, setter TV-volumet til 75 prosent av maksimalt nivå og opphever demping av TV-en. • Hvis du kobler til via hodetelefonutgang på TV-en, øker du TV-volumet til maksimalt. • Koble fra strømledningen i minst ett minutt og koble til på nytt.

Problem	Gjør dette
Kan ikke spille av via *Bluetooth*®	• Slå lydplanken på: – Koble sammen en enhet (se side 24). – Nullstill sammenkoblingslisten for lydplanken (se side 25). – Prøv å koble sammen en annen enhet. • På *Bluetooth*-enheten: – Slå av og på *Bluetooth*-funksjonen. – Fjern lydplanken fra *Bluetooth*-menyen. Sammenkoble på nytt. – Bruk en annen musikkilde. – Kontroller at *Bluetooth*-enheten er kompatibel. Se brukerhåndboken for *Bluetooth*-enheten. • Øk volumet på lydplanken, den mobile enheten og musikkilden. • Pass på at du bruker den riktige enheten. • Hvis det er koblet til flere *Bluetooth*-enheter, må du først stoppe enheten som strømmer. • Koble fra andre *Bluetooth*-enheter når de ikke er i bruk. • Se «Forvrengt lyd» eller «Ingen lyd».
Forvrengt lyd	• Kontroller at alle kablene er skikkelig koblet til lydplanken og TV-en (eller andre tilkoblede kilder). • Hvis lydplanken er koblet til en TV-utgang som er merket med VARIABLE (VAR), reduserer du TV-volumet. • Bruk alternativ konfigurasjon (se side 27). • Hvis du monterer lydplanken på veggen, må du justere lyden (se side 37). • Koble fra strømledningen i minst ett minutt og koble til på nytt.
Fjernkontrollen fungerer ustabilt eller ikke i det hele tatt	• Kontroller batteriene for å se om de er satt i riktig eller om de må skiftes (se side 37). • Pek fjernkontrollen direkte mot lydplanken. • Kontroller at statusindikatoren blinker når du trykker volum- eller dempeknappen på fjernkontrollen. • Koble fra strømledningen i minst ett minutt og koble til på nytt.
Det kommer lyd fra TV-en	• Slå TV-høyttalerne av (se side 18). • Demp eller reduser volumet på TV-en.
Lydplanken kobles ikke til en Bose Home Speaker eller Bose Soundbar	Kontroller at lydplanken er klar til å koble til: Trykk på og hold *Bluetooth*-knappen ᛒ på fjernkontrollen til Bose Solo 5 TV sound system til *Bluetooth*-indikatoren på Bose Solo 5 TV sound system blinker blått. Påse at Bose Solo 5 TV sound system ikke er lenger enn ni meter fra Bose Home Speaker eller Bose Soundbar.

Problem	Gjør dette
Lydplanken kobles ikke til en tidligere tilkoblet Bose Home Speaker eller Bose Soundbar	Koble til med Bose Music-appen Du finner dette alternativet på Innstillinger-menyen.
Forsinket lyd når koblet til en Bose Home Speaker eller Bose Soundbar	Gå til btu.Bose.com og se etter tilgjengelige programvareoppdateringer.
Statusindikatoren lyser rødt	Systemfeil: Ring Boses kundestøtte Se kontaktarket i esken.

Justere lyden for veggmontering

Etter at lydplanken er montert på veggen, må du justere lyden for bedre basslyd.

Trykk og hold 🗨 i fem sekunder.

Tips: Hvis du fjerner lydplanken fra veggen, tilbakestiller du lydplanken til standard lydinnstillinger.

Bytte batteriene i fjernkontrollen

Når fjernkontrollen slutter å fungere eller rekkevidden virker redusert, bytter du begge batteriene. Bruk alkaliske batterier.

1. Skyv batteridekslet av fra baksiden av fjernkontrollen for å åpne det.
2. Ta ut begge batteriene.
3. Kasser batteriene i henhold til lokale bestemmelser.
4. Sett inn to 1,5 V AA-batterier (IEC-LR6) eller tilsvarende. Pass på at symbolene + og - på batteriene stemmer overens med + og - inni batteribrønnen.
5. Skyv batteridekslet tilbake på plass.

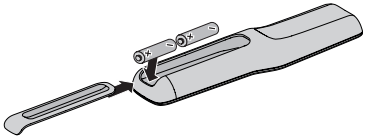

Rengjøring

- Rengjør overflatene på systemet med en myk, tørr klut.
- Ikke bruk spray i nærheten av systemet. Ikke bruk noen løsemidler, kjemikalier eller rengjøringsløsninger som inneholder alkohol, ammoniakk eller slipemidler.
- Ikke søl væske inn i åpninger.

Kundestøtte

Hvis du vil ha mer hjelp, kan du kontakte kundestøtte for Bose. Se kontaktarket i esken.

Begrenset garanti

Systemet er dekket av en begrenset garanti. Se nettstedet vårt på global.Bose.com/warranty for detaljert informasjon om den begrensede garantien.

For å registrere produktet ditt, se global.Bose.com/register for instruksjoner. Hvis du ikke registrerer produktet, påvirker det ikke den begrensede garantirettigheten.

Teknisk informasjon

Strømspenning

Strømforsyning: MAKS. 20 V DC, 30 W.

Należy przeczytać i zachować wszystkie zalecenia dotyczące bezpieczeństwa i korzystania z tego produktu.

Firma Bose Corporation niniejszym deklaruje, że ten produkt jest zgodny z podstawowymi wymaganiami i zaleceniami określonymi w dyrektywie 2014/53/UE oraz innych obowiązujących dyrektywach UE. Pełna treść deklaracji zgodności jest dostępna w następującej witrynie internetowej: www.Bose.com/compliance

Ważne zalecenia dotyczące bezpieczeństwa

1. Należy przeczytać instrukcje.
2. Należy zachować instrukcje.
3. Należy uwzględnić wszystkie ostrzeżenia.
4. Należy postępować zgodnie z instrukcjami.
5. Nie wolno korzystać z tego urządzenia w pobliżu wody.
6. Urządzenie należy czyścić wyłącznie przy użyciu suchej ściereczki.
7. Nie wolno blokować szczelin wentylacyjnych. Urządzenie należy zainstalować zgodnie z zaleceniami producenta.
8. Nie wolno instalować urządzenia w pobliżu źródeł ciepła, takich jak kaloryfery, przewody kominowe, piece lub inne urządzenia (na przykład wzmacniacze) wydzielające ciepło.
9. Należy chronić przewód zasilający przed zgnieceniem oraz ściśnięciem, zwłaszcza przy wtyczkach, gniazdach i przepustach kablowych w urządzeniu.
10. Należy korzystać wyłącznie z dodatków/akcesoriów zalecanych przez producenta.
11. Należy używać wyłącznie wózka, stojaka, statywu, uchwytu lub wspornika określonego przez producenta albo dostarczonego z urządzeniem. Jeżeli używany jest wózek, należy zachować ostrożność podczas przenoszenia zestawu wózek/urządzenie, aby uniknąć zranienia w przypadku przechylenia urządzenia.
12. Urządzenie należy odłączyć od sieci zasilającej podczas burzy z wyładowaniami atmosferycznymi lub wówczas, gdy nie jest używane przez dłuższy czas.
13. Wykonanie wszystkich prac serwisowych należy zlecić wykwalifikowanemu personelowi. Naprawa w serwisie jest wymagana w przypadku jakiegokolwiek uszkodzenia urządzenia, np. uszkodzenia przewodu zasilającego lub wtyczki, przedostania się do wnętrza urządzenia płynu lub przedmiotów, wystawienia urządzenia na działanie deszczu lub wilgoci, nieprawidłowego działania albo upuszczenia urządzenia.

OSTRZEŻENIA/PRZESTROGI

Ten symbol umieszczony na produkcie oznacza, że w obudowie produktu znajdują się nieizolowane podzespoły pod wysokim napięciem, które mogą stwarzać ryzyko porażenia prądem elektrycznym.

Ten symbol umieszczony na produkcie oznacza, że w tym podręczniku znajdują się ważne instrukcje dotyczące obsługi i konserwacji.

Produkt zawiera małe części, które mogą spowodować zadławienie się w przypadku połknięcia. Nie jest on odpowiedni dla dzieci w wieku poniżej 3 lat.

Produkt zawiera elementy magnetyczne. Skonsultuj się z lekarzem, aby dowiedzieć się, czy może to mieć wpływ na funkcjonowanie implantów medycznych.

- Aby ograniczyć ryzyko pożaru oraz porażenia prądem, należy chronić urządzenie przed deszczem i wilgocią.
- NIE wolno narażać urządzenia na zachlapanie ani umieszczać na nim lub w jego pobliżu naczyń wypełnionych płynami, np. wazonów.
- Produkt musi być umieszczony z dala od ognia i źródeł ciepła. Na urządzeniu ani w jego pobliżu nie wolno umieszczać źródeł otwartego ognia, np. zapalonych świec.
- NIE wolno wprowadzać nieautoryzowaych modyfikacji w produkcie.
- NIE WOLNO korzystać z produktu w połączeniu z falownikiem.
- NIE WOLNO używać produktu w pojazdach ani na jednostkach pływających.
- Przewody głośnikowe i kable połączeniowe dostarczone z tym systemem nie zostały zatwierdzone do instalacji w ścianach. Właściwy typ przewodów i kabli wymaganych do instalacji w ścianach należy sprawdzić w lokalnych przepisach budowlanych.
- Produktu należy używać wyłącznie z dostarczonym zasilaczem.
- Jeżeli urządzenie jest wyłączane przez wyjęcie wtyczki przewodu zasilającego lub przedłużacza z gniazda sieciowego, należy zapewnić możliwość swobodnego korzystania z tego elementu wyposażenia.
- Baterie używane w tym urządzeniu mogą spowodować pożar lub oparzenie chemiczne, jeżeli są użytkowane nieprawidłowo.
- NIE WOLNO wystawiać produktów z bateriami na działanie zbyt wysokich temperatur (np. nie należy przechowywać ich w miejscu narażonym na bezpośrednie światło słoneczne, ogień itp.).
- Używaj wyłącznie sprzętu montażowego dostarczonego z produktem.
- NIE montuj uchwytu na powierzchniach niezbyt solidnych lub stwarzających zagrożenia związane np. z instalacją elektryczną lub hydrauliczną. W przypadku wątpliwości związanych z montażem uchwytu skontaktuj się z wykwalifikowanym instalatorem. Dopilnuj, by uchwyt został zamontowany zgodnie z lokalnymi przepisami budowlanymi.
- Z uwagi na wymagania dotyczące wentylacji firma Bose nie zaleca umieszczania tego produktu w przestrzeniach zamkniętych takich jak wnęki ścienne lub zamknięte szafki.

INFORMACJE DOTYCZĄCE PRZEPISÓW

UWAGA: Urządzenie zostało przetestowane i uznane za zgodne z wymaganiami dotyczącymi urządzeń cyfrowych klasy B określonymi w części 15 przepisów FCC. Wymagania te określono w celu zapewnienia ochrony przed szkodliwymi zakłóceniami w instalacjach budynków mieszkalnych. Urządzenie wytwarza oraz wykorzystuje energię promieniowania o częstotliwości radiowej i może powodować zakłócenia komunikacji radiowej, jeżeli nie jest zainstalowane i użytkowane zgodnie z zaleceniami producenta. Nie można jednak zagwarantować, że działanie niektórych instalacji nie będzie zakłócane. Jeżeli urządzenie zakłóca odbiór radiowy lub telewizyjny, co można sprawdzić poprzez jego wyłączenie i ponownie włączenie, zakłócenia tego typu można eliminować, korzystając z jednej z następujących metod:

- Zmiana ustawienia lub lokalizacji anteny odbiorczej.
- Zwiększenie odległości pomiędzy urządzeniem a odbiornikiem.
- Podłączenie urządzenia do gniazda sieciowego w innym obwodzie niż ten, do którego podłączony jest odbiornik.
- Skonsultowanie się z dystrybutorem lub doświadczonym technikiem radiowo-telewizyjnym w celu uzyskania pomocy technicznej.

W wyniku zmian lub modyfikacji wprowadzonych bez wyraźnej zgody firmy Bose Corporation użytkownik może zostać pozbawiony prawa do korzystania z urządzenia.

To urządzenie jest zgodne z częścią 15 przepisów komisji FCC i standardami RSS organizacji ISED dotyczącymi licencji. Zezwolenie na użytkowanie urządzenia jest uzależnione od spełnienia następujących dwóch warunków: (1) urządzenie nie może powodować szkodliwych zakłóceń i (2) musi być odporne na zakłócenia zewnętrzne, łącznie z zakłóceniami powodującymi nieprawidłowe funkcjonowanie.

To urządzenie cyfrowe klasy B jest zgodne z kanadyjską normą ICES-003.

CAN ICES-3(B)/NMB-3(B)

To urządzenie jest zgodne z dopuszczalnymi wartościami granicznymi narażenia na promieniowanie, określonymi dla populacji ogólnej przez komisję FCC i organizację ISED Canada. Urządzenie nie może znajdować się w pobliżu innych anten lub nadajników ani być używane w połączeniu z nimi.

To urządzenie jest zgodne z limitami narażenia na promieniowanie w środowisku niekontrolowanym, określonymi przez komisję FCC i organizację IC. To urządzenie powinno być zainstalowane i obsługiwane z zachowaniem odległości co najmniej 20 cm między elementem promieniującym a ciałem użytkownika.

Model: 418775

Europa:

Zakres częstotliwości roboczej urządzenia 2400–2483,5 MHz:

Maksymalna moc nadawcza poniżej 20 dBm EIRP.

Maksymalna moc nadawcza jest niższa niż limit ustawowy, dlatego test SAR nie jest konieczny i można uzyskać zwolnienie zgodnie z odpowiednimi przepisami.

Ten symbol oznacza, że produktu nie należy wyrzucać razem z innymi odpadami z gospodarstwa domowego. Produkt należy dostarczyć do odpowiedniego miejsca zbiórki w celu recyklingu. Właściwy sposób utylizacji i recyklingu pomaga chronić zasoby naturalne, ludzkie zdrowie i środowisko naturalne. Aby uzyskać więcej informacji na temat utylizacji i recyklingu tego produktu, należy się skontaktować z samorządem lokalnym, zakładem utylizacji odpadów albo sklepem, w którym produkt został nabyty.

Rozporządzenie dotyczące urządzeń radiowych małej mocy

Artykuł XII

Zgodnie z rozporządzeniem dotyczącym urządzeń radiowych małej mocy bez zgody udzielonej przez NCC żadna firma, przedsiębiorstwo ani użytkownik nie ma prawa zmieniać częstotliwości, zwiększać mocy nadawczej ani modyfikować oryginalnych parametrów oraz sposobu działania zatwierdzonych urządzeń radiowych małej mocy.

Artykuł XIV

Urządzenia radiowe małej mocy nie mogą wpływać na bezpieczeństwo lotnicze ani zakłócać komunikacji służbowej. W przypadku stwierdzenia zakłóceń użytkownik ma obowiązek natychmiast zaprzestać użytkowania urządzenia do momentu ustąpienia zakłóceń. Komunikacja służbowa oznacza komunikację radiową prowadzoną zgodnie z ustawą Prawo telekomunikacyjne.

Urządzenia radiowe małej mocy muszą ulegać zakłóceniom pochodzącym z komunikacji służbowej lub urządzeń promieniujących w radiowym pasmie ISM.

Tabela stanów zasilania urządzenia

Zgodnie z wymogami dyrektywy 2009/125/WE dotyczącej ekoprojektu dla produktów związanych z energią produkt ten spełnia wymagania następujących norm i dokumentów: rozporządzenie (WE) nr 1275/2008 z późniejszymi zmianami wprowadzonymi przez rozporządzenie (UE) nr 801/2013.

Wymagane informacje dotyczące trybu zasilania	**Tryby zasilania**	
	Tryb gotowości	**Tryb gotowości sieciowej**
Pobór mocy w określonym trybie zasilania przy 230 V/50 Hz	≤ 0,5 W	Nie dotyczy*
Czas, po którym urządzenie automatycznie zmienia tryb	< 2,5 godz.	Nie dotyczy*
Pobór mocy w trybie gotowości sieciowej przy 230 V/50 Hz, w przypadku gdy wszystkie porty sieci przewodowej są zajęte oraz aktywowane zostały wszystkie porty sieci bezprzewodowej	Nie dotyczy	Nie dotyczy*
Procedury aktywowania/dezaktywowania portu sieciowego. Dezaktywacja wszystkich sieci spowoduje przejście w tryb gotowości.	***Bluetooth***: Aby dezaktywować, należy wyczyścić listę parowania, naciskając i przytrzymując przez 10 sekund przycisk Bluetooth. W celu aktywacji trzeba sparować urządzenie ze źródłem *Bluetooth*. * To urządzenie nie używa sieciowego trybu czuwania w ramach połączenia Bluetooth® i nie można go skonfigurować za pośrednictwem sieci poprzez połączenie Wi-Fi® lub Ethernet.	

Informacje dotyczące zasilacza

Zgodnie z wymaganiami dyrektywy 2009/125/WE, dotyczącej ekoprojektu dla produktów związanych z energią, zasilacz dostarczany razem z tym produktem spełnia wymagania następujących norm i dokumentów: rozporządzenie Komisji (UE) 2019/1782.

Producent	Bose Products B.V.
Numer rejestracyjny	36037901
Adres	Gorslaan 60 1441 RG Purmerend The Netherlands
Identyfikator modelu	DT20V-1.8C-DC
Napięcie wejściowe	100–240 V
Częstotliwość zasilania AC	50/60 Hz
Napięcie wyjściowe	20 V DC
Prąd wyjściowy	1,8 A
Moc wyjściowa	36 W
Średnia sprawność podczas pracy	89,0%
Efektywność przy niskim obciążeniu (10%)	88,3%
Zużycie energii elektrycznej w stanie bez obciążenia	0,08 W

廢電池請回收

Zużyte baterie należy utylizować w odpowiedni sposób, zgodnie z lokalnymi przepisami. Nie spalać.

Tabela substancji szkodliwych (ograniczenia obowiązujące w Chinach)

Nazwy i zawartość toksycznych lub szkodliwych substancji albo pierwiastków						
	Toksyczne lub szkodliwe substancje albo pierwiastki					
Nazwa części	**Ołów (Pb)**	**Rtęć (Hg)**	**Kadm (Cd)**	**Sześciowartościowy chrom (Cr(VI))**	**Polibromowany bifenyl (PBB)**	**Polibromowany difenyloeter (PBDE)**
Polichlorowane bifenyle (PCB)	X	O	O	O	O	O
Części metalowe	X	O	O	O	O	O
Części z tworzyw szt.	O	O	O	O	O	O
Głośniki	X	O	O	O	O	O
Kable	X	O	O	O	O	O

Tę tabelę przygotowano zgodnie z wymaganiami normy SJ/T 11364.

O: Wskazuje, że zawartość danej substancji toksycznej lub szkodliwej we wszystkich materiałach homogenicznych użytych w tej części nie przekracza limitu określonego w normie GB/T 26572.

X: Wskazuje, że dana substancja toksyczna lub szkodliwa zawarta w co najmniej jednym z homogenicznych materiałów użytych w tej części przekracza limit określony w normie GB/T 26572.

Tabela substancji szkodliwych (ograniczenia obowiązujące na Tajwanie)

Nazwa urządzenia: Bose® Solo; oznaczenie typu: 410376						
	Substancje objęte ograniczeniami wraz z symbolami chemicznymi					
Nazwa części	Ołów (Pb)	Rtęć (Hg)	Kadm (Cd)	Sześciowartościowy chrom (Cr(VI))	Polibromowane bifenyle (PBB)	Polibromowane difenyloetery (PBDE)
Polichlorowane bifenyle (PCB)	-	○	○	○	○	○
Części metalowe	-	○	○	○	○	○
Części z tworzyw szt.	○	○	○	○	○	○
Głośniki	-	○	○	○	○	○
Kable	-	○	○	○	○	○

Uwaga 1: Symbol „○” wskazuje, że zawartość procentowa substancji objętej ograniczeniem nie przekracza wartości referencyjnej.

Uwaga 2: Symbol „–” wskazuje, że do substancji objętej ograniczeniem zastosowanie ma wyłączenie.

Prosimy o wpisanie i zachowanie następujących informacji

Numer seryjny i numer modelu można znaleźć na spodzie listwy dźwiękowej oraz na opakowaniu pilota zdalnego sterowania.

Numer seryjny: _____

Numer modelu: _____

Należy zachować dowód zakupu razem z podręcznikiem użytkownika. Warto teraz zarejestrować swój produkt firmy Bose. Można to zrobić w prosty sposób, przechodząc do witryny global.Bose.com/register.

Data produkcji: Ósma cyfra numeru seryjnego oznacza rok produkcji. Na przykład cyfra „0" oznacza rok 2010 lub 2020.

Importer — Chiny: Bose Electronics (Shanghai) Company Limited, Part C, Plant 9, No. 353 North Riying Road, China (Shanghai) Pilot Free Trade Zone

Importer — UE: Bose Products B.V., Gorslaan 60, 1441 RG Purmerend, Holandia

Importer — Tajwan: Bose Taiwan Branch, 9F-A1, No. 10, Section 3, Minsheng East Road, Taipei City 104, Tajwan. Numer telefonu: +886-2-2514 7676

Importer — Meksyk: Bose de México, S. de R.L. de C.V., Paseo de las Palmas 405-204, Lomas de Chapultepec, 11000 México, D.F. Numer telefonu: +5255 (5202) 3545

Identyfikator CMIIT ID znajduje się na etykiecie na tylnym panelu produktu.

Kalifornia: Należy ostrożnie obchodzić się z baterią litowo-jonową, zainstalowaną w urządzeniu, ponieważ zawiera ona nadchloran. Zobacz www.dtsc.ca.gov/hazardouswaste/perchlorate.

INFORMACJE DOTYCZĄCE PRZEPISÓW

Znak słowny i logo *Bluetooth*® są zastrzeżonymi znakami towarowymi firmy Bluetooth SIG, Inc., używanymi przez firmę Bose Corporation na mocy licencji.

Blu-ray Disc™ i Blu-ray™ są znakami towarowymi organizacji Blu-ray Disc Association.

Dolby Audio Wyprodukowano na licencji firmy Dolby Laboratories. Dolby, Dolby Audio i symbol podwójnego D są znakami towarowymi firmy Dolby Laboratories Licensing Corporation.

Siedziba główna firmy Bose Corporation: 1-877-230-5639

© 2020 Bose Corporation. Żadnej części tej publikacji nie wolno powielać, modyfikować, rozpowszechniać ani wykorzystywać w inny sposób bez uprzedniego uzyskania pisemnego zezwolenia.

Wprowadzenie

Opis telewizyjnego systemu dźwiękowego 11
Funkcje systemu 11
Rozpakowywanie 12

Konfigurowanie systemu

Umieszczenie listwy dźwiękowej 13
Przykładowe umiejscowienie listwy dźwiękowej 13
Montaż naścienny listwy dźwiękowej 13
Opcje połączeń kablowych 14
Podłączanie odbiornika TV 14
Podłączanie listwy dźwiękowej 15
Opcja 1: kabel optyczny (zalecany) 15
Opcja 2: kabel optyczny 16
Podłączanie zasilania 17
Pierścień montażowy 17
Wyłączanie głośników telewizora 18
Włączanie listwy dźwiękowej 18
Sprawdzenie, czy głośniki telewizora zostały wyłączone 18

Korzystanie z systemu

Przyciski pilota zdalnego sterowania 19
Programowanie uniwersalnego pilota zdalnego sterowania 20
Dostosowanie przycisku zasilania 21
Ponowna synchronizacja dekodera telewizji kablowej/satelitarnej i telewizora 21
Przełączanie źródeł 22
Przyciski funkcji 22
Regulacja głośności 22
Regulacja poziomu niskich tonów 22
Resetowanie poziomu niskich tonów 23
Tryb dialogowy 23
Automatyczne wybudzanie 23
Programowanie pilota zdalnego sterowania firmy innej niż Bose 23

Bluetooth®

Parowanie urządzenia *Bluetooth*® 24
Łączenie ze sparowanym urządzeniem *Bluetooth*® 25
Przełączanie między połączonymi urządzeniami 25
Czyszczenie listy parowania *Bluetooth*® listwy dźwiękowej 25

Uzyskiwanie informacji o systemie

Wskaźniki listwy dźwiękowej 26
Wskaźnik stanu 26
Wskaźnik *Bluetooth*® 26

Konfiguracja alternatywna

Brak dźwięku ze źródeł podłączonych do telewizora 27
Brak złącza optycznego lub koncentrycznego w telewizorze 27

Podłączanie produktów Bose

Podłączanie głośnika Bose Home Speaker lub Bose Soundbar 33
Zgodne produkty 33
Łączenie przy użyciu aplikacji Bose Music 33
Ponowne podłączanie głośnika Bose Home Speaker lub Bose Soundbar 34

Pielęgnacja i konserwacja

Rozwiązywanie problemów 35
Dostosowywanie dźwięku w przypadku montażu na ścianie 37
Wymiana baterii w pilocie zdalnego sterowania 37
Czyszczenie 38
Dział Obsługi Klienta 38
Ograniczona gwarancja 38
Dane techniczne 38

Opis telewizyjnego systemu dźwiękowego

Telewizyjny system dźwiękowy zapewnia klarowny dźwięk przestrzenny za pomocą pojedynczej listwy dźwiękowej o niewielkich rozmiarach.

Funkcje systemu

- Technologie Videostage® i TrueSpace® oferują wiele z zalet systemu kina domowego z pięcioma głośnikami przy użyciu jednej listwy dźwiękowej.
- Smukła i elegancko zaprojektowana listwa dźwiękowa łatwo mieści się z przodu telewizora.
- Połączenie za pomocą tylko jednego kabla audio umożliwiające łatwą konfigurację.
- Programowalny uniwersalny pilot zdalnego sterowania umożliwia włączanie/wyłączanie telewizora, dekodera telewizji kablowej/satelitarnej i systemu poprzez naciśnięcie jednego przycisku.
- Odtwarzanie strumieniowe muzyki z urządzeń *Bluetooth*®.
- Możliwość zapisania do ośmiu urządzeń *Bluetooth* na liście parowania.
- Po podłączeniu dwóch urządzeń *Bluetooth* można łatwo przełączać między urządzeniami.
- Pierścień montażowy umożliwia ukrycie zasilacza za telewizorem.
- Listwę dźwiękową można zainstalować na ścianie (zestaw dostępny oddzielnie).

Rozpakowywanie

Ostrożnie rozpakuj opakowanie i sprawdź, czy zawiera przedstawione poniżej elementy:

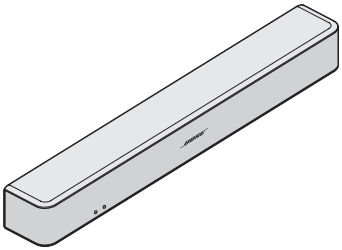

Listwa dźwiękowa

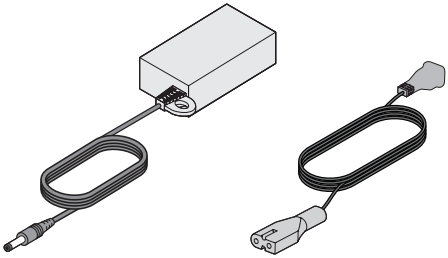

Zasilacz i przewód zasilający*

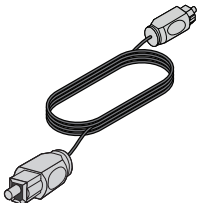

Kabel optyczny

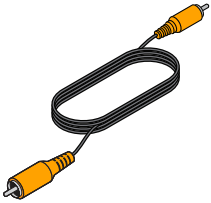

Kabel koncentryczny (tylko w Europie)

Uniwersalny pilot zdalnego sterowania (baterie w zestawie)

*Produkt może zostać dostarczony z wieloma przewodami zasilającymi. Zestaw zawiera przewód zasilający odpowiedni dla danego regionu.

Uwaga: Nie wolno korzystać ze składników systemu, które zostały uszkodzone podczas transportu. Należy powiadomić autoryzowanego dystrybutora produktów firmy Bose® lub Dział Obsługi Klienta firmy Bose. Należy skorzystać z listy adresów umieszczonej w opakowaniu.

Umieszczenie listwy dźwiękowej

- Umieść listwę dźwiękową stopkami do dołu przed telewizorem.
- Nie stawiaj telewizora na listwie dźwiękowej.
- Sprawdź, czy w pobliżu znajduje się gniazdo sieci elektrycznej.

Aby uniknąć zakłóceń bezprzewodowych:

- Umieść inne urządzenia bezprzewodowe z dala od listwy dźwiękowej.
- Umieść listwę dźwiękową poza metalowymi szafkami i z dala od nich, z dala od innych komponentów audio-wideo, a także z dala od bezpośrednich źródeł ciepła.

Przykładowe umiejscowienie listwy dźwiękowej

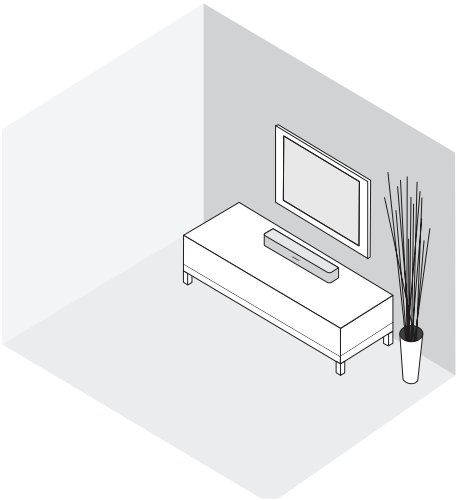

Montaż naścienny listwy dźwiękowej

Listwę dźwiękową można zamontować na ścianie. W celu zakupu zestawu do montażu naściennego WB-120 należy się skontaktować z lokalnym dystrybutorem produktów firmy Bose® lub odwiedzić witrynę www.Bose.com.

Po zamontowaniu listwy dźwiękowej na ścianie i jej skonfigurowaniu dostosuj dźwięk w celu uzyskania lepszej jakości niskich tonów (patrz: strona 37).

PRZESTROGA: Do montażu listwy dźwiękowej nie należy używać żadnego innego sprzętu.

Opcje połączeń kablowych

Podłącz telewizor do listwy dźwiękowej, korzystając z jednej z dwóch opcji połączeń za pomocą kabli cyfrowych. Zalecaną metodą jest podłączenie za pomocą kabla optycznego.

Uwaga: Jeśli telewizor nie jest zaopatrzony w złącze optyczne ani koncentryczne, patrz „Konfiguracja alternatywna” na stronie 27.

1. Znajdź z tyłu telewizora panel złączy cyfrowych **Audio OUT**.

   Uwaga: Kabel audio musi zostać podłączony przez panel złączy Audio OUT.

Panel złączy telewizora może różnić się od przedstawionego na ilustracji. Należy kierować się kształtem lub kolorem (koncentryczne) złącza.

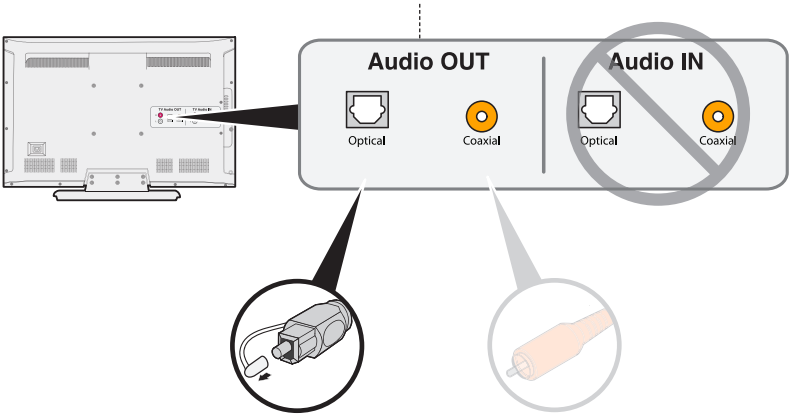

Opcja 1: kabel optyczny (cyfrowe audio)
Zalecana metoda połączenia.

Opcja 2: kabel koncentryczny (cyfrowe audio)
Należy stosować, jeśli nie jest dostępne wyjście optyczne.

2. Wybierz kabel audio.

Podłączanie odbiornika TV

Podłącz jeden koniec kabla audio do odpowiedniego złącza cyfrowego **Audio OUT** w telewizorze.

PRZESTROGA: Jeśli korzystasz z kabla optycznego, usuń nakładki ochronne z obu jego końców. Wkładanie wtyczki w złym ustawieniu może spowodować uszkodzenie wtyczki i złącza.

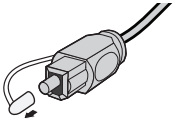

Podłączanie listwy dźwiękowej

Po podłączeniu jednego końca kabla audio do telewizora podłącz jego drugi koniec do listwy dźwiękowej. Użyj tylko jednego kabla audio.

Aby uzyskać informacje dotyczące podłączania kabla koncentrycznego, patrz strona 16.

Opcja 1: kabel optyczny (zalecany)

PRZESTROGA: Sprawdź, czy nakładki ochronne zostały usunięte z obu końców kabla optycznego. Wkładanie wtyczki w złym ustawieniu może spowodować uszkodzenie wtyczki i złącza.

1. Chwyć wtyczkę kabla optycznego, tak aby logo Bose było skierowane w dół.
2. Dopasuj wtyczkę do złącza **Optical** w listwie dźwiękowej i włóż ją ostrożnie.

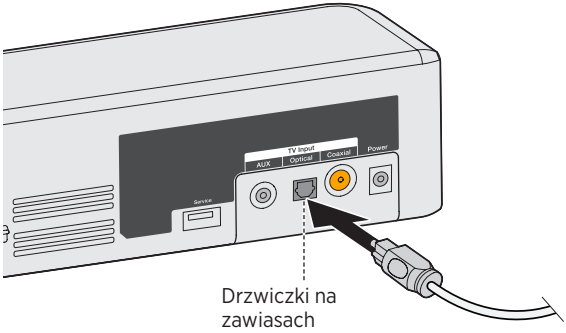

Uwaga: Złącze jest wyposażone w drzwiczki na zawiasach, które otworzą się do wewnątrz podczas wkładania wtyczki.

3. Zdecydowanie wciśnij wtyczkę do złącza, tak aby została zablokowana w odpowiednim położeniu.

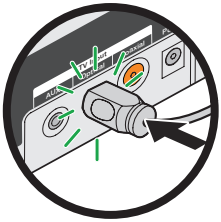

Opcja 2: kabel optyczny

Podłącz drugi koniec kabla koncentrycznego do złącza **Coaxial** listwy dźwiękowej.

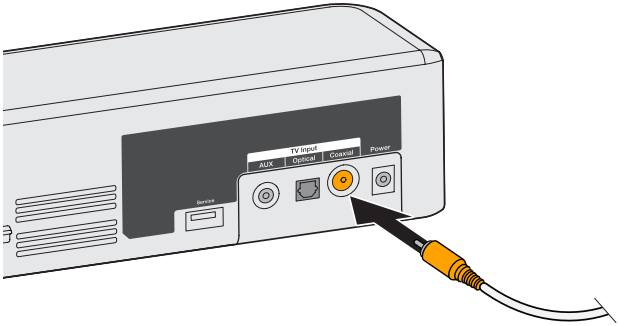

Podłączanie zasilania

1. Podłącz zasilacz do złącza **Power**.

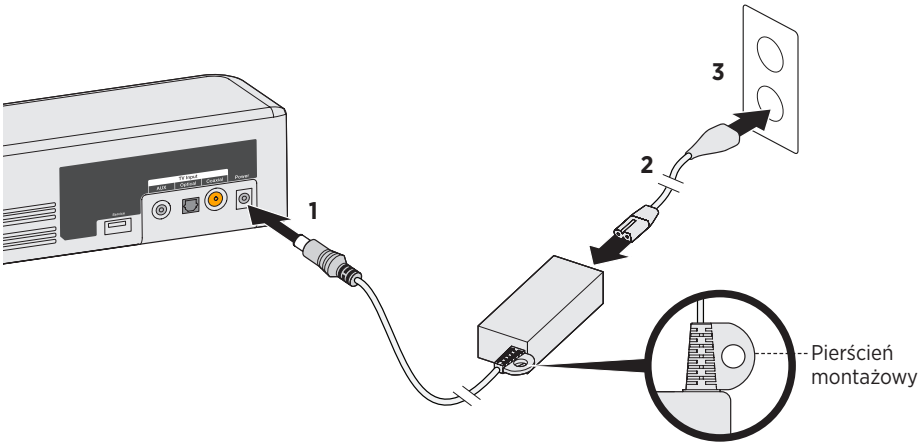

2. Podłącz jeden koniec przewodu zasilającego do zasilacza.
3. Podłącz drugi koniec przewodu do gniazda sieciowego.

   Listwa dźwiękowa wyemituje dźwięk.

Pierścień montażowy

Aby ukryć zasilacz za telewizorem, można użyć pierścienia montażowego. Przymocuj pierścień montażowy do wspornika ściennego telewizora przy użyciu opasek zaciskowych lub skręcanych tasiemek (brak w zestawie).

Wyłączanie głośników telewizora

Aby uniknąć zniekształceń dźwięku, należy wyłączyć głośniki telewizora.

Aby uzyskać dodatkowe informacje, przeczytaj podręcznik użytkownika telewizora.

Włączanie listwy dźwiękowej

1. Włącz telewizor.
2. Jeśli używany jest dekoder telewizji kablowej/satelitarnej lub inne źródło dodatkowe, włącz to źródło.
3. Naciśnij przycisk Power (⏻) na pilocie zdalnego sterowania.

   Wskaźnik stanu zaświeci na zielono.

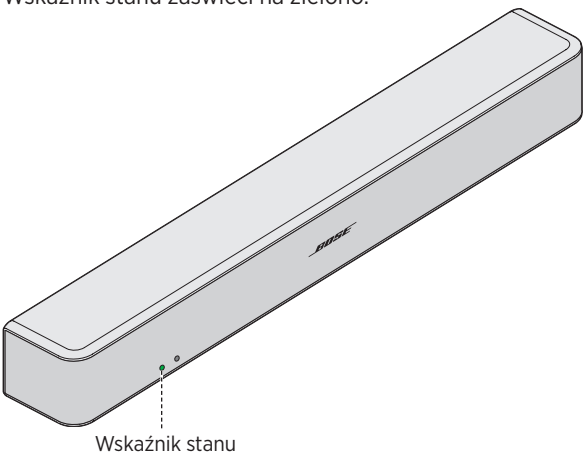

4. Sprawdź, czy listwa dźwiękowa emituje dźwięk.

   Uwaga: Jeśli nie słychać dźwięku z listwy dźwiękowej, patrz: „Rozwiązywanie problemów” na stronie 35.

Sprawdzenie, czy głośniki telewizora zostały wyłączone

1. Naciśnij przycisk Mute (🔇) na pilocie zdalnego sterowania listwy głośnikowej.
2. Sprawdź, czy z telewizora nie dochodzi dźwięk.

   Uwaga: Jeśli słychać dźwięk z telewizora, patrz: „Rozwiązywanie problemów” na stronie 35.

Przyciski pilota zdalnego sterowania

Pilot umożliwia sterowanie źródłami podłączonymi do systemu, regulację poziomu głośności systemu, zmianę kanałów, użycie funkcji odtwarzania, włączanie funkcji dekodera telewizji kablowej/satelitarnej oraz nawigację po menu źródła.

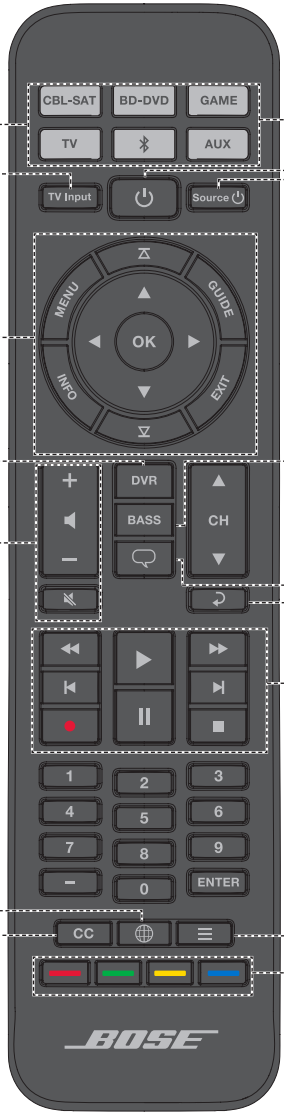

Programowanie uniwersalnego pilota zdalnego sterowania

Wprowadzając kod danej marki urządzenia źródłowego, możesz zaprogramować uniwersalny pilot zdalnego sterowania, by sterował takimi źródłami, jak telewizor, odtwarzacz DVD lub Blu-ray Disc™, dekoder telewizji kablowej/satelitarnej, konsola do gier albo cyfrowa nagrywarka DVR. Do danego źródła może być przypisanych wiele kodów. Aby znaleźć właściwy kod, czasem trzeba wykonać tę procedurę kilka razy.

Znajdowanie kodu źródła

1. Włącz źródło.

2. W broszurze Kody urządzeń dla uniwersalnego pilota (w zestawie) znajdź kod dla danej marki źródła.

Wprowadzanie kodu źródła

1. Na pilocie zdalnego sterowania naciśnij przycisk odpowiedniego źródła i przytrzymaj do momentu aż wszystkie sześć przycisków źródeł zacznie świecić, a następnie zwolnij.

   Aby zaprogramować na przykład telewizor, naciśnij przycisk TV i przytrzymaj go do momentu podświetlenia wszystkich sześciu przycisków źródeł, a następnie zwolnij przycisk.

   Odpowiedni przycisk źródła będzie nadal podświetlony.

2. Przy użyciu klawiatury numerycznej wprowadź kod stosowny do marki źródła i naciśnij przycisk + na przycisku regulacji głośności.

Testowanie kodu źródła

1. Przetestuj podstawowe funkcje źródła. Postępuj zgodnie z instrukcjami dotyczącymi danego źródła:
   - **Telewizor:** naciśnij przyciski zmiany kanałów. Naciśnij przycisk MENU. Pojawi się menu ustawień. Do poruszania się po poszczególnych pozycjach użyj przycisków ◀ i ▶.
   - **Dekoder telewizji kablowej/satelitarnej:** naciśnij przycisk GUIDE. Pojawi się przewodnik po programach. Do poruszania się po poszczególnych pozycjach użyj przycisków ◀ i ▶.
   - **Odtwarzacz DVD lub Blu-ray Disc™:** naciśnij przycisk GUIDE. Pojawi się menu ustawień. Do poruszania się po poszczególnych pozycjach użyj przycisków ◀ i ▶.
   - **Konsola do gier:** naciśnij przyciski ◀ i ▶ do nawigacji po menu.

2. W zależności od reakcji źródła na podstawowe polecenia:
   - **Pilot działa prawidłowo:** naciśnij przycisk EXIT, aby wyjść z trybu programowania i zapisać ustawienia.
   - **Pilot nie działa lub działa nieprawidłowo:**
     - **Jeśli przycisk źródła jest podświetlony:** naciśnij ikonę + na przycisku regulacji głośności, aby przejść do następnego kodu. Powtórz kroki od 1 do 2 w sekcji „Testowanie kodu źródła." Może być konieczne powtórzenie tej procedury 30 razy lub więcej. Jeżeli wszystkie sześć przycisków zamiga trzy razy, oznacza to, że zakończono cykl wprowadzania wszystkich kodów dla źródła.
     - **Jeśli przycisk źródła nie jest podświetlony:** pilot wyszedł z trybu programowania. Powtórz kroki od 1 do 2 z sekcji „Wprowadzanie kodu źródła" oraz kroki od 1 do 2 z sekcji „Testowanie kodu źródła."

Porada: Po wyjściu z trybu programowania naciśnij odpowiedni przycisk źródła, by korzystać z tego źródła.

Uwaga: Dane źródło może nie być zgodne z uniwersalnym pilotem zdalnego sterowania lub możne nie akceptować sygnałów podczerwieni. Aby uzyskać dodatkowe informacje, przeczytaj podręcznik użytkownika urządzenia źródłowego.

Dostosowanie przycisku zasilania

Przycisk zasilania ⏻ na pilocie zdalnego sterowania można skonfigurować tak, by umożliwiał jednoczesne włączanie/wyłączanie listwy dźwiękowej, telewizora i dekodera telewizji kablowej/satelitarnej.

1. Zaprogramuj pilot zdalnego sterowania, by sterował telewizorem i dekoderem telewizji kablowej/satelitarnej (patrz: strona 20).

2. Naciśnij jednocześnie przyciski **CBL-SAT** i **TV**, a następnie przytrzymaj je przez 10 sekund.

   Oba przyciski zamigają trzy razy.

Ponowna synchronizacja dekodera telewizji kablowej/satelitarnej i telewizora

Po skonfigurowaniu przycisku zasilania dekoder telewizji kablowej/satelitarnej oraz telewizor mogły utracić synchronizację i nie włączać/wyłączać się jednocześnie. Aby ponownie zsynchronizować listwę dźwiękową, wykonaj następujące czynności.

1. Naciśnij przycisk źródła dla niezsynchronizowanego źródła.

2. Naciśnij przycisk **Source**⏻, aby włączyć/wyłączyć urządzenie.

3. Naciśnij przycisk ⏻.
   Źródła będą włączać się i wyłączać jednocześnie.

Przełączanie źródeł

Można przełączać się między poszczególnymi źródłami, naciskając odpowiedni przycisk źródła na pilocie.

Uwaga: Przed rozpoczęciem upewnij się, że prawidłowo zaprogramowano źródła.

1. Naciśnij przycisk źródła, którym chcesz sterować.
   Przycisk źródła zacznie świecić.
2. Naciśnij przycisk **Source** ⏻.
   Źródło zostanie włączone.
3. Naciśnij przycisk **TV Input** i wybierz prawidłowe wejście dla telewizora.

Przyciski funkcji

Przyciski w kolorze czerwonym, zielonym, żółtym i niebieskim na pilocie zdalnego sterowania odpowiadają oznaczonym kolorami przyciskom funkcji na dekoderze telewizji kablowej/satelitarnej lub funkcjom teletekstu.

- Funkcje dekodera telewizji kablowej/satelitarnej: patrz instrukcja obsługi dekodera telewizji kablowej/satelitarnej.
- Funkcje teletekstu: odpowiadają kolorowym oznaczeniom numerów stron, nagłówków lub skrótów na ekranie teletekstu.

Regulacja głośności

Na pilocie zdalnego sterowania:

- Naciśnij przycisk +, aby zwiększyć poziom głośności.
- Naciśnij przycisk —, aby zmniejszyć poziom głośności.
- Naciśnij przycisk 🔇, aby wyciszyć dźwięk lub anulować wyciszenie dźwięku.

Uwaga: Jeśli słychać dźwięk z telewizora, zapoznaj się z sekcją „Rozwiązywanie problemów” (strona 35).

Regulacja poziomu niskich tonów

1. Naciśnij przycisk Bass (BASS).
   Wskaźnik stanu zamiga trzy razy na biało.
2. Na pilocie zdalnego sterowania:
   - Naciśnij przycisk +, aby zwiększyć poziom niskich tonów.
   - Naciśnij przycisk —, aby zmniejszyć poziom niskich tonów.

3. Naciśnij przycisk Bass (BASS).

   Wskaźnik stanu zamiga trzy razy na biało i nastąpi zapisanie ustawień w listwie dźwiękowej.

Uwaga: Aby uzyskać optymalną jakość dźwięku w programach zawierających tylko dialogi, takich jak wiadomości i talk show, patrz „Tryb dialogowy”.

Resetowanie poziomu niskich tonów

Aby przywrócić poziom niskich tonów do wartości fabrycznych, na pilocie zdalnego sterowania naciśnij i przytrzymaj przez pięć sekund przycisk BASS.

Wskaźnik stanu zamiga trzy razy na biało, a następnie będzie świecić na biało. Zostaną przywrócone oryginalne ustawienia fabryczne listwy dźwiękowej.

Tryb dialogowy

Tryb dialogów pozwala uzyskać optymalną jakość dźwięku w programach zawierających tylko dialogi, takich jak wiadomości i talk show, poprzez automatyczne zmniejszenie poziomu tonów niskich w listwie dźwiękowej.

Aby przełączyć między trybem dialogowym a domyślnymi ustawieniami dźwięku, naciśnij przycisk trybu dialogowego (🗨).

Gdy tryb dialogowy jest włączony, wskaźnik stanu świeci na pomarańczowo.

Automatyczne wybudzanie

Listwę dźwiękową można ustawić tak, by włączała się po odebraniu sygnału dźwiękowego.

Uwaga: Listwa dźwiękowa wyłącza się po upływie 60 minut braku aktywności.

Aby przełączyć między automatycznym wybudzaniem a domyślnymi ustawieniami zasilania, naciśnij przycisk ⏻ na pilocie zdalnego sterowania i przytrzymaj go przez pięć sekund do chwili, gdy zostanie wygenerowany krótki sygnał dźwiękowy.

Gdy listwa dźwiękowa jest wyłączona i włączone jest automatyczne wybudzanie, wskaźnik stanu świeci ciemno-pomarańczowo.

Programowanie pilota zdalnego sterowania firmy innej niż Bose

Istnieje możliwość zaprogramowania pilota zdalnego sterowania firmy innej niż Bose, takiego jak pilot dekodera telewizji kablowej/satelitarnej, do obsługi listwy dźwiękowej. Instrukcje w tym zakresie można znaleźć w podręczniku użytkownika pilota zdalnego sterowania firmy innej niż Bose albo w witrynie internetowej dekodera telewizji kablowej/satelitarnej.

Po zaprogramowaniu pilot firmy innej niż Bose powinien umożliwiać obsługę podstawowych funkcji, takich jak włączanie/wyłączanie zasilania i regulacja głośności.

Parowanie urządzenia *Bluetooth®*

Technologia bezprzewodowa *Bluetooth®* umożliwia strumieniowe przesyłanie muzyki ze smartfonów, tabletów, komputerów lub innych urządzeń audio z obsługą technologii *Bluetooth* do listwy dźwiękowej.

Zanim będzie możliwe strumieniowe przesyłanie muzyki z urządzenia *Bluetooth*, należy sparować urządzenie z listwą dźwiękową.

1. Naciśnij przycisk *Bluetooth* ᛒ na pilocie zdalnego sterowania i przytrzymaj go do chwili, gdy niebieski wskaźnik *Bluetooth* zacznie migać.

   Przed sparowaniem urządzenia należy sprawdzić, czy wskaźnik *Bluetooth* miga na niebiesko.

2. Włącz funkcję *Bluetooth* w urządzeniu *Bluetooth*.

   Porada: Funkcja *Bluetooth* znajduje się zwykle w Ustawieniach. Ikona koła zębatego (⚙) często reprezentuje Ustawienia na ekranie głównym.

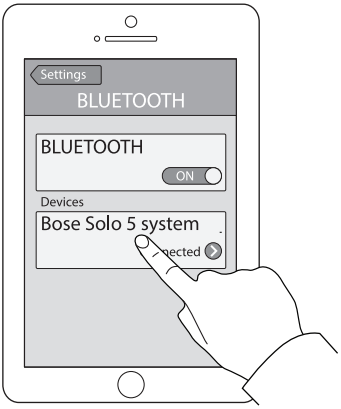

3. Wybierz pozycję **Bose Solo 5 system** z listy urządzeń.

   Po sparowaniu pozycja **Bose Solo 5 system** pojawi się na liście połączonych urządzeń.

4. Na urządzeniu *Bluetooth* rozpocznij odtwarzanie muzyki w celu jej strumieniowego przesyłania do listwy dźwiękowej.

Nie można sparować urządzenia

Może być konieczne wyczyszczenie listy parowania *Bluetooth* listwy dźwiękowej (patrz strona 25). Po wyczyszczeniu listy ponów próbę parowania.

Aby uzyskać więcej informacji, zapoznaj się z sekcją „Rozwiązywanie problemów” (strona 35).

Łączenie ze sparowanym urządzeniem *Bluetooth®*

Dźwięk z urządzenia *Bluetooth* można przesyłać strumieniowo do listwy dźwiękowej.

Uwaga: Jeśli na liście parowania listwy dźwiękowej zapisano wiele urządzeń, połączenie ze sparowanym urządzeniem może zająć kilka minut. Wskaźnik *Bluetooth* listwy dźwiękowej informuje o stanie połączenia (patrz: strona 26).

1. Na pilocie zdalnego sterowania naciśnij przycisk ✱.

   Listwa dźwiękowa łączy się z dwoma ostatnimi urządzeniami, które przesyłały strumieniowo dźwięk do listwy dźwiękowej.

2. Po połączeniu rozpocznij odtwarzanie muzyki na urządzeniu *Bluetooth*.

Nie można przesyłać strumieniowo dźwięku ze sparowanego urządzenia

Listwa dźwiękowa mogła utracić połączenie z urządzeniem. Sprawdź wskaźnik *Bluetooth* listwy dźwiękowej. Jeśli sparowane urządzenie jest poza zasięgiem listwy dźwiękowej, umieść to urządzenie w zasięgu.

Przełączanie między połączonymi urządzeniami

Listwa dźwiękowa obsługuje wielopunktową łączność, co umożliwia łatwe przełączanie odtwarzania muzyki między połączonymi urządzeniami.

Ostatnie dwa urządzenia, które przesyłały strumieniowo muzykę do listwy dźwiękowej pozostają połączone. Podczas odtwarzania można wstrzymać odtwarzanie dźwięku na urządzeniu przesyłającym strumieniowo, a następnie odtwarzać muzykę z drugiego połączonego urządzenia.

1. Wstrzymaj odtwarzanie muzyki z urządzenia przesyłającego strumieniowo.
2. Rozpocznij odtwarzanie na drugim połączonym urządzeniu.
3. Aby przełączać między połączonymi urządzeniami, powtarzaj kroki 1 i 2.

Czyszczenie listy parowania *Bluetooth®* listwy dźwiękowej

Po sparowaniu urządzenia *Bluetooth®* z listwą dźwiękową połączenie jest zapisywane na liście parowania listwy dźwiękowej. Jeśli nie można nawiązać połączenia z urządzeniem, może być konieczne wyczyszczenie listy parowania. Po wyczyszczeniu listy należy ponownie sparować urządzenie.

1. Naciśnij przycisk ✱ i przytrzymaj go przez 10 sekund do momentu, gdy wskaźnik *Bluetooth* zamiga na niebiesko.
2. Na urządzeniu przenośnym usuń pozycję **Bose Solo 5 system** z menu *Bluetooth*.

   Listwa dźwiękowa wyemituje dźwięk i będzie gotowa do sparowania urządzenia (patrz: strona 24).

Wskaźniki listwy dźwiękowej

Wskaźniki stanu i *Bluetooth*® z przodu listwy dźwiękowej informują o aktywności listwy dźwiękowej.

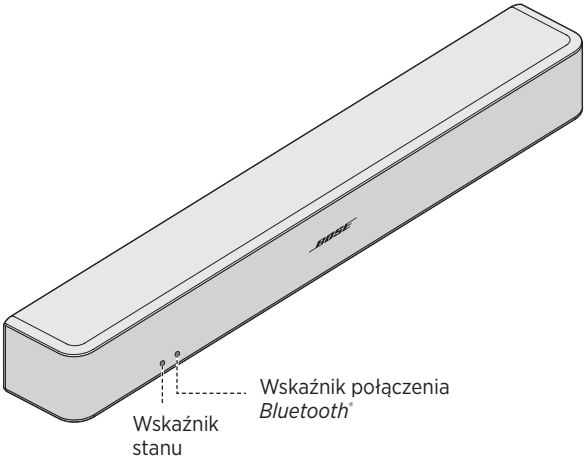

Wskaźnik stanu

Stan wskaźnika	Stan systemu
Wyłączony	Listwa dźwiękowa jest wyłączona (tryb gotowości)
Świeci na zielono	Włączony: listwa dźwiękowa jest włączona. Miga: listwa dźwiękowa jest wyciszona.
Świeci na pomarańczowo	Wyszarzony: tryb gotowości, funkcja automatycznego wybudzania włączona. Włączony: tryb dialogowy. Włączony: tryb dialogowy, wyciszenie listwy dźwiękowej włączone.
Czerwony	Błąd systemu: zadzwoń do Działu Obsługi Klientów firmy Bose. Należy skorzystać z listy adresów umieszczonej w opakowaniu.

Wskaźnik *Bluetooth*

Stan wskaźnika	Stan systemu
Niebieski	Miga: gotowość do parowania
Świeci na biało	Miga: łączenie. Włączony: połączono.

Może być konieczne zastosowanie alternatywnej metody konfiguracji w następujących sytuacjach:

- Brak dźwięku ze źródeł podłączonych do telewizora.
- Brak złącza optycznego lub koncentrycznego w telewizorze.

Brak dźwięku ze źródeł podłączonych do telewizora

Niektóre telewizory nie przesyłają dźwięku z podłączonych źródeł do listwy dźwiękowej. Należy zastosować alternatywną konfigurację, by podłączyć źródło bezpośrednio do listwy dźwiękowej.

Problem	Rozwiązanie
Brak dźwięku ze źródeł podłączonych do telewizora	Podłącz źródło do listwy dźwiękowej korzystając z jednej z dwóch opcji kabli. (Patrz: strona 28.)
Brak dźwięku z dwóch źródeł podłączonych do telewizora	Podłącz źródła do listwy dźwiękowej korzystając z Opcji 1 lub Opcji 2. (Patrz: strona 30.)

Brak złącza optycznego lub koncentrycznego w telewizorze

Niektóre telewizory nie mają złącza optycznego lub koncentrycznego. Należy zastosować alternatywną konfigurację, by podłączyć telewizor do listwy dźwiękowej.

Problem	Rozwiązanie
Telewizor ma tylko złącze analogowe	Podłącz telewizor przy użyciu kabla stereo 3,5 mm — RCA (brak w zestawie). (Patrz: strona 29.)
Telewizor ma tylko wyjście słuchawkowe	Podłącz telewizor przy użyciu kabla stereo 3,5 mm (brak w zestawie). (Patrz: strona 32.)
Telewizor nie ma wyjść audio	Aby podłączyć do listwy dźwiękowej, użyj wyjść audio innego źródła, takiego jak dekoder telewizji kablowej/ satelitarnej. (Patrz: strona 28.)

Podłączanie źródła do listwy dźwiękowej

Jeśli brak jest dźwięku ze źródła podłączonego do telewizora, np. odtwarzacza DVD/Blu-ray Disc™, dekodera telewizji kablowej/satelitarnej, konsoli do gier albo cyfrowej nagrywarki DVR, należy podłączyć je do listwy dźwiękowej. Użyj tylko jednego kabla audio.

PRZESTROGA: Jeśli korzystasz z kabla optycznego, usuń nakładki ochronne z obu jego końców. Wkładanie wtyczki w złym ustawieniu może spowodować uszkodzenie wtyczki i złącza.

1. Znajdź z tyłu źródła panel złączy cyfrowych **Audio OUT**.

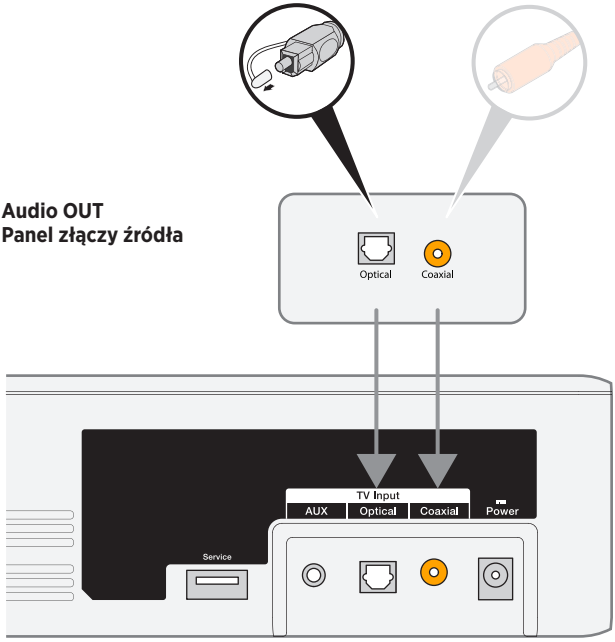

Panel złączy listwy dźwiękowej

2. Wybierz kabel audio.
3. Jeżeli jeszcze tego nie zrobiono, należy odłączyć telewizor od listwy dźwiękowej.
4. Podłącz kabel audio wychodzący z panelu złączy cyfrowych **Audio OUT** dekodera telewizji kablowej/satelitarnej do listwy dźwiękowej.

   Uwaga: Nie odłączaj od telewizora kabla wideo źródła, takiego jak kabel HDMI™.

Łączenie analogowego złącza źródła z listwą dźwiękową

Jeśli źródło nie ma złącza optycznego ani koncentrycznego i jest wyposażone wyłącznie w złącza analogowe (czerwone i białe), do połączenia z listwą dźwiękową należy użyć kabla stereo 3,5 mm — RCA (brak w zestawie).

1. Jeżeli jeszcze tego nie zrobiono, należy odłączyć telewizor od listwy dźwiękowej.
2. Włóż kabel analogowy RCA do złącz RCA **Audio OUT** (czerwone i białe) źródła.
3. Podłącz wtyczkę stereo do złącza **AUX** listwy dźwiękowej.

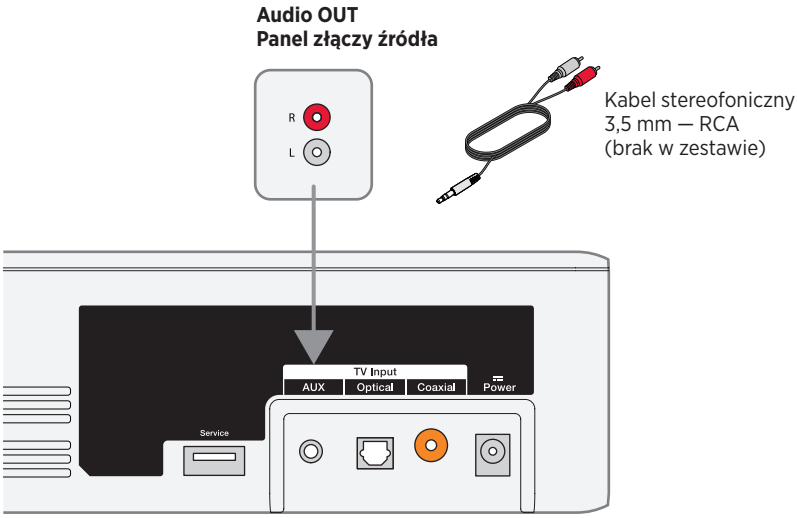

Panel złączy listwy dźwiękowej

Podłączanie dwóch źródeł do listwy dźwiękowej

Jeśli brak jest dźwięku ze źródła podłączonego do telewizora, np. odtwarzacza DVD/ Blu-ray Disc™, dekodera telewizji kablowej/satelitarnej, konsoli do gier albo cyfrowej nagrywarki DVR, należy podłączyć je do listwy dźwiękowej. Użyj tylko jednego kabla audio dla każdego źródła.

1. Znajdź z tyłu każdego ze źródeł panel złączy cyfrowych **Audio OUT**.
2. Wybierz oddzielny kabel audio dla każdego źródła, korzystając z Opcji 1 lub Opcji 2 (patrz: strona 31).

   Uwaga: NALEŻY skorzystać z Opcji 1 lub Opcji 2. Nie należy jednocześnie korzystać z kabla koncentrycznego i optycznego.

3. Jeżeli jeszcze tego nie zrobiono, należy odłączyć telewizor od listwy dźwiękowej.
4. Podłącz oddzielnie wybrany kabel audio wychodzący z panelu złączy cyfrowych **Audio OUT** każdego źródła do listwy dźwiękowej.

   Uwaga: Nie odłączaj od telewizora kabla wideo źródła, takiego jak kabel HDMI™.

Opcja 1

Ten rysunek przedstawia połączenia dwóch źródeł przy użyciu kabla optycznego i kabla stereo 3,5 mm — RCA (brak w zestawie).

PRZESTROGA: Jeśli korzystasz z kabla optycznego, usuń nakładki ochronne z obu jego końców. Wkładanie wtyczki w złym ustawieniu może spowodować uszkodzenie wtyczki i złącza.

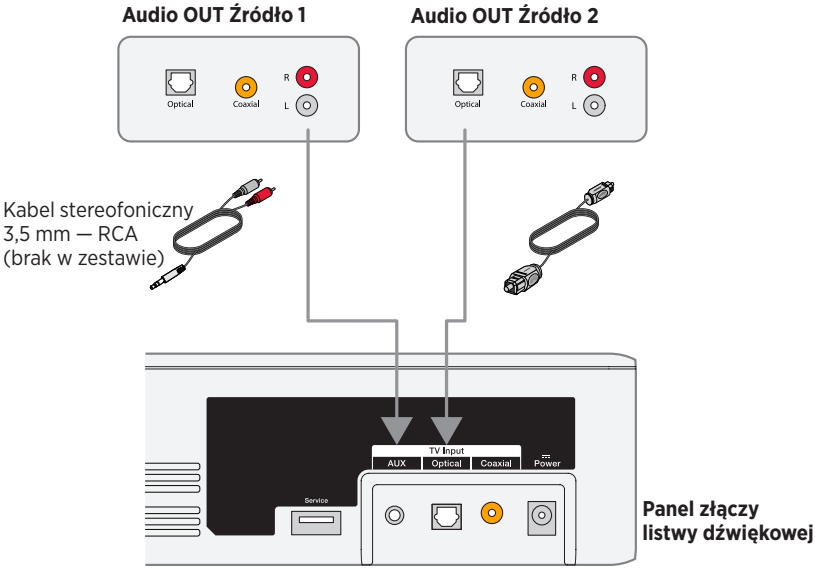

Opcja 2

Ten rysunek przedstawia połączenia dwóch źródeł przy użyciu kabla koncentrycznego i kabla stereo 3,5 mm — RCA (brak w zestawie).

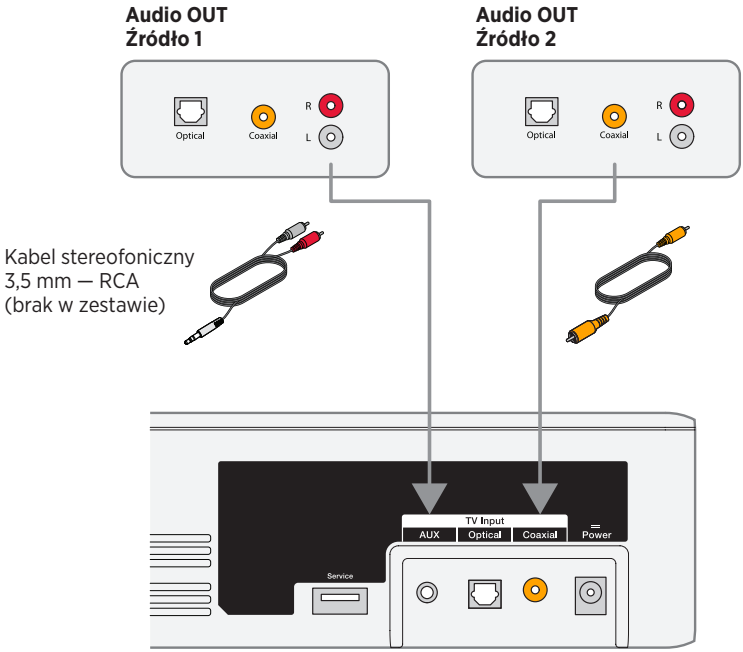

Panel złączy listwy dźwiękowej

Korzystanie z dwóch źródeł podłączonych do listwy dźwiękowej

Należy wyłączać źródła, jeśli nie są używane. Aby móc odtwarzać za pomocą listwy dźwiękowej dźwięk z jednego źródła, drugie źródło musi być wyłączone.

Podłączanie listwy dźwiękowej do złącza wyjścia słuchawkowego telewizora

Jeśli telewizor ma tylko złącze słuchawkowe, należy użyć kabla stereofonicznego 3,5 mm (dostępny osobno) w celu podłączenia do listwy dźwiękowej.

1. Podłącz wtyczkę stereo do złącza słuchawkowego telewizora.
2. Podłącz drugi koniec kabla do złącza **AUX** listwy dźwiękowej.
3. Upewnij się, że głośniki telewizora są włączone. Aby uzyskać dodatkowe informacje, przeczytaj podręcznik użytkownika telewizora.
4. Aby zapewnić optymalną kontrolę głośności listwy dźwiękowej,
   - Ustaw głośność telewizora na 75 procent wartości maksymalnej.
   - Następnie ustaw poziom głośności listwy dźwiękowej przy użyciu pilota zdalnego sterowania.

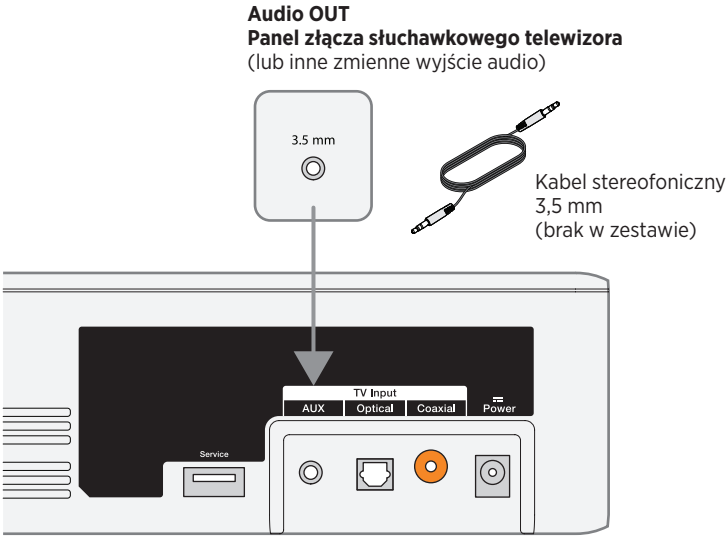

Panel złączy listwy dźwiękowej

Podłączanie głośnika Bose Home Speaker lub Bose Soundbar

Korzystając z technologii Bose SimpleSync™, można połączyć system Bose Solo 5 TV sound system z głośnikiem Bose Home Speaker lub Bose Soundbar, aby słuchać tego samego utworu równocześnie w dwóch pomieszczeniach.

Uwaga: Technologia SimpleSync™ zapewnia zasięg 9 m podobnie jak technologia *Bluetooth*®. Ściany i materiały budowlane mogą niekorzystnie wpływać na odbiór.

Zgodne produkty

System Bose Solo 5 TV sound system można połączyć z dowolnym produktem z rodziny Bose Home Speaker.

Popularne zgodne produkty:

- Bose Smart Soundbar 700
- Bose Soundbar 500
- Bose Home Speaker 500
- Bose Home Speaker 300
- Bose Portable Home Speaker

Okresowo dodawane są nowe produkty. Aby uzyskać pełną listę i więcej informacji, skorzystaj z następującej witryny internetowej: worldwide.Bose.com/Support/Groups

Łączenie przy użyciu aplikacji Bose Music

1. Naciśnij przycisk *Bluetooth* ᛒ na pilocie zdalnego sterowania systemu Bose Solo 5 TV sound system i przytrzymaj go do chwili, gdy niebieski wskaźnik *Bluetooth* systemu Bose Solo 5 TV sound system zacznie migać.

2. Korzystając z aplikacji Bose Music, można połączyć system Bose Solo 5 TV sound system ze zgodnym produktem Bose. Aby uzyskać więcej informacji, skorzystaj z następującej witryny internetowej: worldwide.Bose.com/Support/Groups

Uwagi:

- Upewnij się, że system Bose Solo 5 TV sound system znajduje się w odległości nie większej niż 9 m od głośnika Bose Home Speaker lub Bose Soundbar.
- Nie można połączyć systemu Bose Solo 5 TV sound system z wieloma produktami równocześnie.

Ponowne podłączanie głośnika Bose Home Speaker lub Bose Soundbar

Włącz zasilanie systemu Bose Solo 5 TV sound system (zob. strona 18).

System Bose Solo 5 TV sound system podejmie próbę ponownego połączenia z dwoma ostatnio podłączonymi urządzeniami *Bluetooth*®, takimi jak głośniki Bose Home Speaker lub Bose Soundbar.

Uwagi:

- Głośniki Bose Home Speaker lub Bose Soundbar muszą znajdować się w zasięgu (9 m) i być włączone.
- Jeżeli system Bose Solo 5 TV sound system nie ustanowi połączenia, połącz go przy użyciu aplikacji Bose Music. Ta opcja jest dostępna w menu Ustawienia.

Rozwiązywanie problemów

Problem	Rozwiązanie
Brak zasilania	• Sprawdź pewność połączeń obu końców przewodu zasilającego. • Podłącz przewód zasilający do działającego gniazda sieciowego. • Odłącz przewód zasilający na przynajmniej jedną minutę i podłącz ponownie.
Brak dźwięku	• Wyłącz wyciszenie listwy dźwiękowej. • Zwiększ poziom głośności. • Podłącz kabel audio do złącza telewizora oznaczonego etykietą **Audio Output** lub **Audio OUT**, a nie Audio Input lub Audio IN. • Użyj tylko jednego kabla audio. • Sprawdź pewność wszystkich połączeń kabli i ich poprawność. • Jeśli używany jest dekoder telewizji kablowej/satelitarnej lub inne źródło dźwięku, wybierz odpowiednie wejście telewizora. • Włącz wyjście audio telewizora i wybierz właściwe ustawienie, takie jak **Stereo** lub **5.1 Channel Audio**. Aby uzyskać dodatkowe informacje, przeczytaj podręcznik użytkownika telewizora. • Użyj alternatywnej konfiguracji (patrz: strona 27). • Podłączanie dwóch źródeł: – Wyłącz drugie źródło. – Upewnij się, że kabel optyczny i kabel koncentryczny nie są używane jednocześnie. • Jeśli listwa dźwiękowa jest podłączona do wyjścia telewizora oznaczonego VARIABLE (VAR), wyłącz głośniki telewizora, ustaw głośność telewizora na 75 procent wartości maksymalnej i anuluj wyciszenie telewizora. • W przypadku podłączenia przez wyjście słuchawkowe telewizora ustaw maksymalny poziom głośności telewizora. • Odłącz przewód zasilający na przynajmniej jedną minutę i podłącz ponownie.

Problem	Rozwiązanie
Nie można odtwarzać dźwięku *Bluetooth*®	• Na listwie dźwiękowej: – Sparuj urządzenie (patrz: strona 24). – Wyczyść listę parowania listwy dźwiękowej (patrz: strona 25). – Spróbuj sparować inne urządzenie. • Na urządzeniu *Bluetooth*: – Wyłącz i włącz ponownie funkcję *Bluetooth*. – Usuń listwę dźwiękową z menu *Bluetooth*. Przeprowadź ponownie parowanie. – Użyj innego źródła muzyki. – Sprawdź zgodność urządzenia *Bluetooth*. Zapoznaj się z podręcznikiem użytkownika urządzenia *Bluetooth*. • Zwiększ poziom głośności listwy dźwiękowej, urządzenia przenośnego i źródła muzyki. • Sprawdź, czy używasz właściwego urządzenia. • Jeśli połączonych jest kilka urządzeń *Bluetooth*, najpierw wstrzymaj strumieniowe przesyłanie na urządzeniu. • Jeśli nie korzystasz z pozostałych urządzeń *Bluetooth*, rozłącz je. • Patrz „Zniekształcony dźwięk” lub „Brak dźwięku”.
Zniekształcony dźwięk	• Sprawdź pewność połączeń kabli w listwie dźwiękowej i telewizorze (lub innych podłączonych źródłach). • Jeśli listwa dźwiękowa jest podłączona do wyjścia telewizora z oznaczeniem VARIABLE (VAR), zmniejsz poziom głośności telewizora. • Użyj alternatywnej konfiguracji (patrz: strona 27). • Jeśli listwa dźwiękowa jest zamontowana na ścianie, dostosuj parametry dźwięku (patrz strona 37). • Odłącz przewód zasilający na przynajmniej jedną minutę i podłącz ponownie.
Pilot zdalnego sterowania działa nieprawidłowo lub w ogóle nie działa	• Sprawdź prawidłowość montażu i stan naładowania baterii (patrz: strona 37). • Skieruj pilot bezpośrednio w stronę listwy dźwiękowej. • Sprawdź, czy wskaźnik stanu miga po naciśnięciu przycisku regulacji głośności lub wyciszenia na pilocie. • Odłącz przewód zasilający na przynajmniej jedną minutę i podłącz ponownie.
Dźwięk dochodzi z telewizora	• Wyłącz głośniki telewizora (patrz: strona 18). • Wycisz lub zmniejsz głośność telewizora.
Głośnik soundbar nie jest łączony z głośnikiem Bose Home Speaker lub Bose Soundbar	Upewnij się, że głośnik soundbar jest gotowy do połączenia. Naciśnij przycisk *Bluetooth* ᛒ na pilocie zdalnego sterowania systemu Bose Solo 5 TV sound system i przytrzymaj go do chwili, gdy niebieski wskaźnik *Bluetooth* systemu Bose Solo 5 TV sound system zacznie migać. Upewnij się, że system Bose Solo 5 TV sound system znajduje się w odległości nie większej niż 9 m od głośnika Bose Home Speaker lub Bose Soundbar.

Problem	Rozwiązanie
Głośnik soundbar nie jest ponownie łączony z uprzednio podłączonym głośnikiem Bose Home Speaker lub Bose Soundbar	Ustanów połączenie przy użyciu aplikacji Bose Music. Ta opcja jest dostępna w menu Ustawienia.
Opóźnienie audio po połączeniu z głośnikiem Bose Home Speaker lub Bose Soundbar	Sprawdź aktualizacje oprogramowania dostępne w witrynie internetowej btu.Bose.com.
Wskaźnik stanu jest czerwony	Błąd systemu: zadzwoń do Działu Obsługi Klientów firmy Bose. Należy skorzystać z listy adresów umieszczonej w opakowaniu.

Dostosowywanie dźwięku w przypadku montażu na ścianie

Po zamontowaniu listwy dźwiękowej na ścianie dostosuj dźwięk w celu uzyskania lepszej jakości tonów niskich.

Naciśnij i przytrzymaj przycisk 🗨 przez pięć sekund.

Porada: Jeśli listwa dźwiękowa zostanie zdjęta ze ściany, należy przywrócić jej domyślne ustawienia dźwięku.

Wymiana baterii w pilocie zdalnego sterowania

Obie baterie należy wymieniać, gdy pilot przestaje działać lub gdy jego zasięg wydaje się zmniejszony. Korzystaj z baterii alkalicznych.

1. Przesuń pokrywę, aby otworzyć zasobnik na baterie w tylnej części pilota.
2. Wyjmij obie baterie.
3. Zutylizuj baterie zgodnie z lokalnie obowiązującymi przepisami.
4. Włóż dwie baterie AA (IEC-R6) 1,5 V lub ich odpowiedniki. Ułóż bieguny baterii oznaczone symbolami + i – zgodnie z oznaczeniami + i – wewnątrz komory.
5. Wsuń pokrywę komory baterii na miejsce.

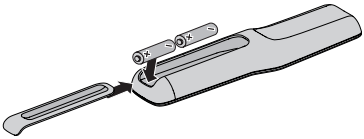

Czyszczenie

- Do czyszczenia powierzchni systemu użyj miękkiej, suchej ściereczki.
- W pobliżu systemu nie wolno rozpylać aerozoli. Nie należy używać rozpuszczalników, środków chemicznych ani środków czyszczących zawierających alkohol, amoniak lub materiały ścierne.
- Należy uważać, by do otworów w obudowie urządzenia nie przedostała się jakakolwiek ciecz.

Dział Obsługi Klienta

Aby uzyskać dodatkową pomoc, należy skontaktować się z Działem Obsługi Klienta firmy Bose. Należy skorzystać z listy adresów umieszczonej w opakowaniu.

Ograniczona gwarancja

System jest objęty ograniczoną gwarancją. Szczegółowe informacje dotyczące gwarancji ograniczonej są dostępne w witrynie global.Bose.com/warranty.

Informacje dotyczące rejestrowania produktów są dostępne w witrynie global.Bose.com/register. Rezygnacja z rejestracji nie ma wpływu na uprawnienia wynikające z ograniczonej gwarancji.

Dane techniczne

Napięcie zasilające

Wejście: 20 V DC, MAKS. 30 W.

Leia e guarde todas as instruções de segurança importantes.

A Bose Corporation declara pela presente que este produto está de acordo com os requisitos essenciais, bem como outras provisões relevantes, da Diretiva 2014/53/UE e todos os outros requisitos de diretivas aplicáveis da União Europeia. O texto completo da Declaração de Conformidade encontra-se em www.Bose.com/compliance

Instruções de segurança importantes

1. Leia estas instruções.
2. Guarde estas instruções.
3. Obedeça a todos os avisos.
4. Siga todas as instruções.
5. Não use este equipamento perto da água.
6. Limpe apenas com um pano seco.
7. Não obstrua as aberturas de ventilação. Instale de acordo com as instruções do fabricante.
8. Não o instale próximo a fontes de calor, como radiadores, registros de calor, fogões ou outros equipamentos (incluindo amplificadores) que produzam calor.
9. Proteja o cabo de alimentação para não ser pisado ou apertado, particularmente nas tomadas, adaptadores e nas extremidades de saída do equipamento.
10. Use apenas acessórios especificados pelo fabricante.
11. Utilize apenas com o carrinho, estrutura, tripé, suporte ou mesa especificada pelo fabricante, ou vendida com o aparelho. Se utilizar um carrinho, tenha cuidado quando o deslocar com o aparelho para evitar que bascule e possa causar ferimentos.
12. Desligue este equipamento da tomada durante trovoadas ou quando não for usá-lo durante muito tempo.
13. Deixe todo e qualquer reparo a cargo de profissionais qualificados. A assistência é necessária quando o equipamento tiver sido danificado de qualquer forma, como se o cabo ou plugue da fonte de alimentação tiver sido danificado, se líquidos ou objetos tiverem caído para dentro do equipamento, o aparelho tiver sido exposto à chuva ou umidade, não funcionar normalmente, ou tiver caído.

CUIDADOS/ADVERTÊNCIAS

Este símbolo no produto significa que há tensão perigosa não isolada no compartimento do produto que pode apresentar risco de choque elétrico.

Este símbolo no produto significa que há instruções de operação e manutenção importantes neste manual.

0-3

Contém peças pequenas que podem apresentar perigo de engasgo. Não recomendado para menores de 3 anos.

Este produto contém material magnético. Consulte seu médico para saber se isso pode afetar seu dispositivo médico implantável.

- Para reduzir o risco de incêndio ou choque elétrico, não exponha o produto à chuva ou à umidade.
- NÃO exponha este equipamento a goteiras ou respingos, nem coloque objetos de conteúdo líquido, como vasos, sobre ou próximo ao equipamento.
- Mantenha o produto longe do fogo e de fontes de calor. Não coloque fontes de chama aberta, como velas acesas, sobre ou próximo do equipamento.
- NÃO faça alterações não autorizadas a este produto.
- NÃO use inversor de energia com este produto.
- NÃO use o produto em veículos ou barcos.
- Os cabos dos alto-falantes e de interligação fornecidos com este sistema não estão aprovados para instalação embutida. Consulte a legislação local de construção civil para saber qual o tipo correto de cabos para instalação no interior das paredes.
- Use este produto somente com a fonte de alimentação fornecida.
- Nos casos em que o plugue de conexão à tomada elétrica ou uma extensão de tomadas seja usada como dispositivo de desconexão, o dispositivo deverá permanecer facilmente acessível.
- As pilhas usadas neste produto podem apresentar um risco de incêndio ou queimadura química se tratadas incorretamente.
- NÃO exponha produtos que contêm baterias ao calor excessivo (ex.: armazenamento sob a luz solar direta, fogo ou afins).
- Use somente as ferragens de montagem fornecidas com este produto.
- NÃO monte em superfícies que não sejam robustas ou que tenham perigos escondidos atrás delas, como fiação elétrica ou tubulação. Se você não souber instalar o suporte, contate um instalador profissional qualificado. Verifique se o suporte foi instalado de acordo com o código de obras local.
- Devido aos requisitos de ventilação, a Bose não recomenda colocar o produto em um espaço confinado, como em uma cavidade da parede ou em um armário embutido.

NOTA: Este equipamento foi testado e considerado em conformidade com os limites para dispositivos digitais da classe B, de acordo com a Parte 15 das normas da FCC. Esses limites são determinados para garantir uma proteção razoável contra interferências prejudiciais em instalações residenciais. Este equipamento gera, usa e pode emitir energia de radiofrequência e, se não for instalado e utilizado de acordo com as instruções, poderá causar interferência prejudicial às comunicações de rádio. Porém, não há garantias de que não haverá interferência em determinada instalação. Se este equipamento causar interferência prejudicial à recepção dos sinais de rádio ou televisão, o que poderá ser determinado desligando e religando este equipamento, recomendamos que o usuário tente corrigir a interferência recorrendo a uma ou mais das seguintes medidas:

- Mude a orientação ou posição da antena receptora.
- Aumente a distância entre o equipamento e o receptor.
- Conecte o equipamento a uma tomada de um circuito diferente daquele ao qual o receptor está conectado.
- Consulte o revendedor ou um técnico especialista em rádio/TV para obter ajuda.

Alterações ou modificações não expressamente aprovadas pela Bose Corporation poderão anular a autoridade do usuário para usar este equipamento.

Este dispositivo está de acordo com a parte 15 do regulamento da FCC e com os padrões de RSS isentos de licença da ISED Canada. O funcionamento está sujeito a estas duas condições: (1) Este equipamento não pode causar interferência prejudicial, e (2) este equipamento deve aceitar qualquer interferência recebida, incluindo interferência que possa causar funcionamento indesejado.

Este aparelho digital de Classe B está de acordo com o protocolo canadense ICES-003.

CAN ICES-3(B)/NMB-3(B)

Este dispositivo está de acordo com os limites de exposição de radiação de radiofrequência que a FCC e a ISED Canada estabeleceram para a população geral. Não deve estar no mesmo local que, ou funcionar em conjunto com, quaisquer outras antenas ou transmissores.

Este equipamento está de acordo com os limites de exposição de radiação que a FCC/IC estabeleceram para um ambiente não controlado. Este equipamento deve ser instalado e operado com uma distância mínima de 20 cm entre o transmissor e o seu corpo.

Modelo: 418775

Para a Europa:

Faixa de frequência de funcionamento de 2400 a 2483,5 MHz.

Potência de transmissão máxima inferior a 20 dBm EIRP.

A potência de transmissão máxima deve ser inferior aos limites regulamentados de forma que o teste SAR não seja necessário e isento de acordo com os regulamentos aplicáveis.

Este símbolo indica que o produto não deve ser descartado com o lixo doméstico e deve ser entregue em um local de coleta apropriado para reciclagem. O descarte adequado e a reciclagem ajudam a proteger os recursos naturais, a saúde humana e o meio ambiente. Para obter mais informações sobre o descarte e a reciclagem deste produto, entre em contato com a prefeitura, o serviço de descarte, o serviço de coleta de lixo do local ou a loja onde você comprou este produto.

Regulamentação de Gerenciamento de Dispositivos de Radiofrequência de Baixa Potência

Artigo XII

De acordo com a "Regulamentação de Gerenciamento de Dispositivos de Radiofrequência de Baixa Potência", sem permissão concedida pela NCC, nenhuma empresa, organização ou usuário está autorizado a mudar a frequência, aumentar a potência de transmissão ou alterar as características originais ou o desempenho de um dispositivo de radiofrequência de baixa potência aprovado.

Artigo XIV

Dispositivos de radiofrequência de baixa potência não devem comprometer a segurança de aeronaves nem interferir em comunicações legítimas; se isso for descoberto, o usuário deve cessar imediatamente a operação do dispositivo, até que não haja interferências. As comunicações legítimas supracitadas referem-se a comunicações de rádio operadas em conformidade com a Lei de Telecomunicações.

Os dispositivos de radiofrequência de baixa potência têm de ser susceptíveis à interferência de comunicações legítimas ou dispositivos ISM irradiados por ondas de rádio.

Tabela de estado de energia do produto

O produto, de acordo com a Diretiva de Requisitos de Ecodesign para Produtos Relacionados à Energia 2009/125/CE, está em conformidade com as normas ou documentos a seguir: Regulamento (CE) Nº 1275/2008, conforme corrigido pelo Regulamento (UE) Nº 801/2013.

Informações de estado de energia necessárias	Modos de energia	
	Espera	**Espera em rede**
O consumo de energia no modo especificado, em uma entrada de 230 V/50 Hz	≤ 0,5 W	N/A*
Tempo após o qual o equipamento entra automaticamente no modo	< 2,5 horas	N/A*
Consumo de energia no modo de espera em rede se todas as portas de rede com fio estiverem conectadas e todas as portas de rede sem fio estiverem ativadas, em uma entrada de 230 V/50 Hz	N/A	N/A*
Procedimentos de desativação/ativação da porta de rede. A desativação de todas as redes ativará o modo de espera.	***Bluetooth***: Desative apagando a lista de emparelhamento pressionando o botão Bluetooth por 10 segundos. Ative emparelhando com uma fonte *Bluetooth*. *o produto não utiliza um modo de espera em rede para uma conexão Bluetooth® e não tem a capacidade de ser configurado para uma rede via Wi-Fi® ou Ethernet	

Informações técnicas sobre a fonte de alimentação externa

A fonte de alimentação externa fornecida com o produto, de acordo com a Diretiva de Requisitos de Ecodesign para Produtos Relacionados à Energia 2009/125/CE, está em conformidade com a(s) norma(s) ou o(s) documento(s) a seguir: Regulamento da Comissão (UE) 2019/1782.

Fabricante	Bose Products B.V.
Número de registro comercial	36037901
Endereço	Gorslaan 60 1441 RG Purmerend Países Baixos
Identificador do modelo	DT20V-1.8C-DC
Tensão de entrada	100 V-240 V
Frequência CA de entrada	50 Hz/60 Hz
Tensão de saída	20 V CC
Corrente de saída	1,8 A
Potência de saída	36 W
Eficiência ativa média	89,0%
Eficiência com pouca carga (10%)	88,3%
Consumo de energia sem carga	0,08 W

廢電池請回收

Descarte as pilhas de forma responsável, de acordo com os regulamentos locais. Não as incinere.

Tabela de restrição de substâncias perigosas da China

Nomes e conteúdo de substâncias ou elementos tóxicos ou perigosos						
	Substâncias e elementos tóxicos ou perigosos					
Nome da peça	**Chumbo (Pb)**	**Mercúrio (Hg)**	**Cádmio (Cd)**	**Hexavalente (CR(VI))**	**Bifenilos polibromados (PBB)**	**Éter difenílico polibromado (PBDE)**
Placas de circuitos integrados	X	O	O	O	O	O
Peças metálicas	X	O	O	O	O	O
Peças de plástico	O	O	O	O	O	O
Alto-falantes	X	O	O	O	O	O
Cabos	X	O	O	O	O	O
Esta tabela foi elaborada de acordo com as disposições da norma SJ/T 11364. O: Indica que esta substância tóxica ou perigosa contida em todos os materiais homogêneos desta peça está abaixo do limite em GB/T 26572.						
X: Indica que esta substância tóxica ou perigosa contida em pelo menos um dos materiais homogêneos utilizados nesta peça está acima do limite em GB/T 26572.						

Tabela de restrição de substâncias perigosas de Taiwan

Nome do equipamento: Bose® Solo, designação de tipo: 410376						
	Substâncias restritas e seus símbolos químicos					
Unidade	Chumbo (Pb)	Mercúrio (Hg)	Cádmio (Cd)	Cromo hexavalente (Cr+6)	Bifenilos polibromados (PBB)	Éteres difenílicos polibromados (PBDE)
Placas de circuitos integrados	-	○	○	○	○	○
Peças metálicas	-	○	○	○	○	○
Peças de plástico	○	○	○	○	○	○
Alto-falantes	-	○	○	○	○	○
Cabos	-	○	○	○	○	○
Observação 1: "○" indica que a porcentagem de conteúdo da substância restrita não excede a porcentagem do valor de referência de presença. **Observação 2:** "–" indica que a substância restrita corresponde à isenção.						

Preencha e guarde para referência futura

Os números de série e modelo estão localizados na parte inferior da barra de som e na embalagem do controle remoto.

Número de série: _____

Número do modelo: _____

Guarde a nota fiscal do produto junto com seu manual do proprietário. Agora é uma boa hora para registrar seu produto Bose. Você pode fazer isso com facilidade acessando global.Bose.com/register

Data de fabricação: O oitavo dígito no número de série indica o ano de fabricação: "0" corresponde a 2010 ou 2020.

Importador na China: Bose Electronics (Shanghai) Company Limited, Part C, Plant 9, No. 353 North Riying Road, China (Shanghai) Pilot Free Trade Zone

Importador na CE: Bose Products B.V., Gorslaan 60, 1441 RG Purmerend, The Netherlands

Importador em Taiwan: Bose Taiwan Branch, 9F-A1, No. 10, Section 3, Minsheng East Road, Taipei City 104, Taiwan – Número de telefone: +886-2-2514 7676

Importador no México: Bose de México, S. de R.L. de C.V., Paseo de las Palmas 405-204, Lomas de Chapultepec, 11000 México, D.F. Número de telefone: +5255 (5202) 3545

O identificador CMIIT está localizado na etiqueta do produto no painel traseiro.

Califórnia: Contém uma bateria de íon lítio com perclorato - é recomendável manuseio especial. Consulte www.dtsc.ca.gov/hazardouswaste/perchlorate

AVISO LEGAL E INFORMAÇÕES REGULAMENTARES

A marca nominativa e os logotipos *Bluetooth*® são marcas comerciais registradas pertencentes à Bluetooth SIG, Inc. e qualquer utilização de tais marcas pela Bose Corporation é feita sob licença.

Blu-ray Disc™ e Blu-ray™ são marcas comerciais da Blu-ray Disc Association.

Dolby Audio Fabricado sob licença da Dolby Laboratories. Dolby, Dolby Audio e o símbolo de duplo D são marcas comerciais da Dolby Laboratories Licensing Corporation.

Sede da Bose Corporation: 1-877-230-5639

© 2020 Bose Corporation. Nenhuma parte deste documento pode ser reproduzida, modificada, distribuída ou utilizada de qualquer outra forma sem a prévia autorização por escrito.

Introdução

Sobre o sistema de som para TV 11
Recursos do sistema 11
Conteúdo da embalagem 12

Configuração do sistema

Posicionamento da barra de som 13
Exemplo de posicionamento da barra de som 13
Montagem da barra de som na parede 13
Opções de cabo 14
Conectando a TV 14
Conexão da barra de som 15
Opção 1: cabo óptico (preferencial) 15
Opção 2: cabo coaxial 16
Conectando à energia 17
Anel de montagem 17
Desligando os alto-falantes da TV 18
Ligando a barra de som 18
Confirmando que os alto-falantes da TV estão desligados 18

Como usar o sistema

Botões do controle remoto 19
Programação do controle remoto universal 20
Personalizando o botão liga/desliga 21
Sincronizar novamente o receptor de TV a cabo/satélite e a TV 21
Alternando entre fontes 22
Botões de funções 22
Como ajustar o volume 22
Ajuste do nível de grave 22
Redefinindo o nível de grave 23
Modo de diálogo 23
Despertar automático 23
Programação de um controle remoto de outra marca (não Bose) 23

Bluetooth®

Emparelhando um dispositivo *Bluetooth*® 24
Conectando a um dispositivo *Bluetooth*® emparelhado 25
Alternando entre os dispositivos conectados 25
Apagando a lista de emparelhamento de *Bluetooth*® da barra de som 25

Como obter informações do sistema

Indicadores da barra de som 26
Indicador de estado 26
Indicador de *Bluetooth*® 26

Configuração alternativa

Não sai som de uma fonte conectada à TV 27
Não há conector óptico ou coaxial na TV 27

Conectar os produtos Bose

Conectar a um Bose Home Speaker ou Bose Soundbar 33
Produtos compatíveis 33
Conectar usando o aplicativo Bose Music 33
Reconectar a um Bose Home Speaker ou Bose Soundbar 34

Cuidados e manutenção

Resolução de problemas 35
Ajustando o áudio para montagem na parede 37
Substituição das pilhas do controle remoto 37
Limpeza 38
Serviço de atendimento ao cliente 38
Garantia limitada 38
Informações técnicas 38

Sobre o sistema de som para TV

Seu sistema de som para TV proporciona um som espaçoso e claro por meio de uma barra de som compacta.

Recursos do sistema

- As tecnologias Videostage® e TrueSpace® proporcionam os diversos benefícios de um sistema de home theater de cinco alto-falantes em uma única barra de som.
- A barra de som de formato fino e elegante cabe perfeitamente na frente da TV.
- Conecta-se com apenas um cabo de áudio para facilitar a instalação.
- O controle remoto universal programável liga/desliga sua TV, o conversor da TV a cabo/satélite e o sistema com o pressionar de um único botão.
- Transmita música a partir de dispositivos com *Bluetooth*®.
- Armazena até oito dispositivos com *Bluetooth* em sua lista de emparelhamento.
- Conecta até dois dispositivos com *Bluetooth* para poder alternar facilmente entre dispositivos.
- Anel de montagem para ocultar a fonte de alimentação atrás da TV montada.
- A barra de som pode ser montada na parede (kit disponível separadamente).

Conteúdo da embalagem

Retire cuidadosamente os elementos da embalagem e confirme se as seguintes peças estão incluídas:

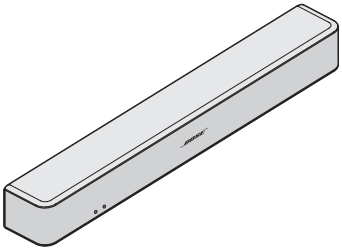

Barra de som

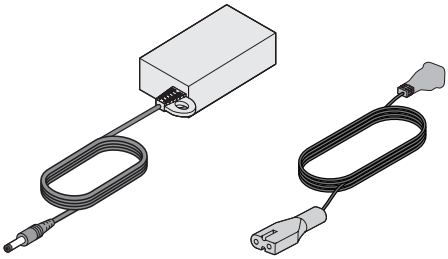

Fonte e cabo de alimentação*

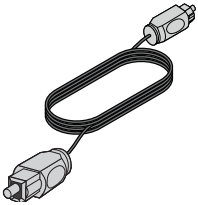

Cabo óptico

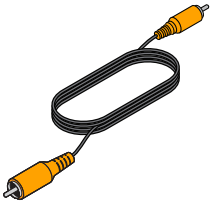

Cabo coaxial
(somente para a Europa)

Controle remoto universal
(pilhas fornecidas)

*Pode ser fornecido com vários cabos de alimentação. O cabo de alimentação apropriado para sua região é fornecido.

Observação: Se parte do sistema estiver danificada, não o utilize. Fale com seu fornecedor autorizado Bose® ou com o atendimento ao cliente da Bose. Consulte a folha de contatos na embalagem.

Posicionamento da barra de som

- Coloque a barra de som sobre os pés do aparelho em frente à TV.
- Não coloque a TV sobre a barra de som.
- Certifique-se de que tem uma tomada da rede de energia elétrica (CA).

Para evitar a interferência sem fio:

- Mantenha outros equipamentos sem fio longe da barra de som.
- Coloque a barra de som fora e afastada de armários de metal, longe de quaisquer outros componentes de áudio/vídeo e fontes diretas de calor.

Exemplo de posicionamento da barra de som

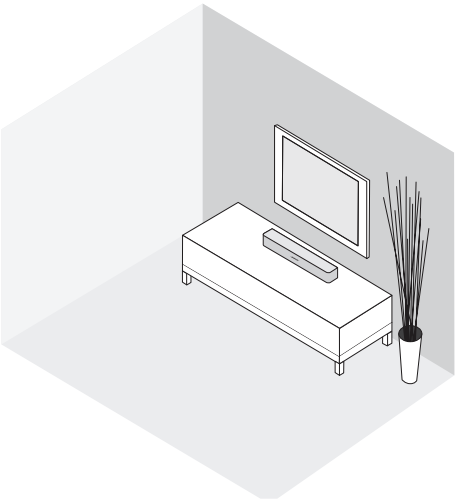

Montagem da barra de som na parede

Você pode montar a barra de som na parede. Para adquirir o kit de montagem em parede WB-120, entre em contato com um revendedor local da Bose® ou visite www.Bose.com

Depois de montar a barra de som na parede e configurá-la, ajuste o áudio para obter um som grave melhor (consulte a página 37).

CUIDADO: Não utilize nenhum outro equipamento para montar a barra de som.

Opções de cabo

Conecte sua TV à barra de som usando uma das duas opções de cabo digital. O cabo óptico é o método preferencial de conexão.

Observação: Se a TV não tiver um conector óptico ou coaxial, consulte “Configuração alternativa” na página 27.

1. Na parte posterior da TV, localize o painel de conectores **Audio OUT** (digital).

   Observação: Conecte o cabo de áudio pelo painel de conectores Audio OUT.

O painel de conectores da TV pode não ter a mesma aparência do ilustrado. Procure a forma ou cor (coaxial) do conector.

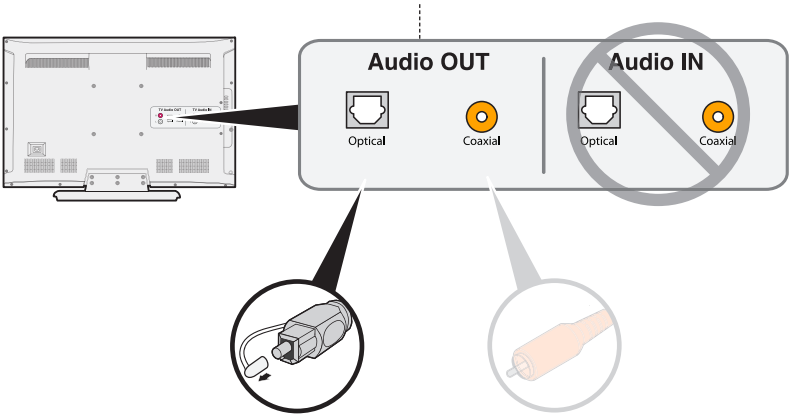

Opção 1:
Cabo óptico (áudio digital)
Método preferencial de conexão.

Opção 2:
Coaxial (áudio digital)
Use se não houver saída óptica disponível.

2. Escolha um cabo de áudio.

Conectando a TV

Insira uma extremidade do cabo de áudio no conector **Audio OUT** (digital) correto da TV.

CUIDADO: Se você estiver usando um cabo óptico, remova as tampas de proteção das duas extremidades. Inserir o plugue na posição correta pode danificar o plugue e/ou o conector.

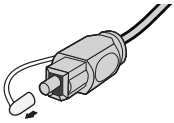

Conexão da barra de som

Depois de conectar o cabo de áudio à sua TV, conecte a outra extremidade à barra de som. Use somente um cabo de áudio.

Para obter instruções sobre como conectar um cabo coaxial, consulte a página 16.

Opção 1: cabo óptico (preferencial)

CUIDADO: Remova a tampa de proteção das duas extremidades do cabo óptico. Inserir o plugue na posição correta pode danificar o plugue e/ou o conector.

1. Segure o plugue do cabo óptico com o logotipo da Bose virado para baixo.
2. Alinhe o plugue com o conector **Optical** na barra de som e insira o plugue com cuidado.

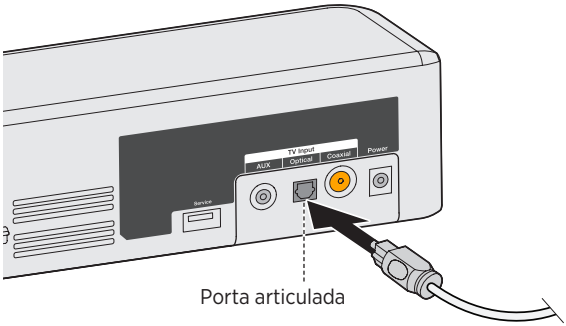

Observação: O conector tem uma porta articulada que vai para dentro ao inserir o plugue.

3. Empurre o plugue para o conector até você ouvir ou sentir um clique.

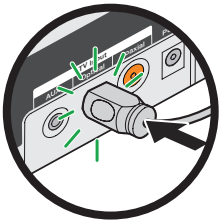

Opção 2: cabo coaxial

Insira a outra extremidade do cabo coaxial no conector **Coaxial** da barra de som.

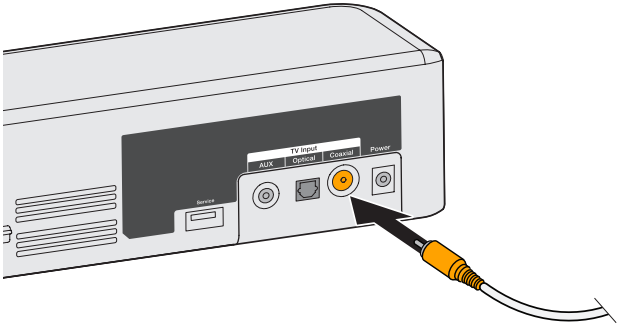

Conectando à energia

1. Conecte a fonte de alimentação ao conector **Power**.

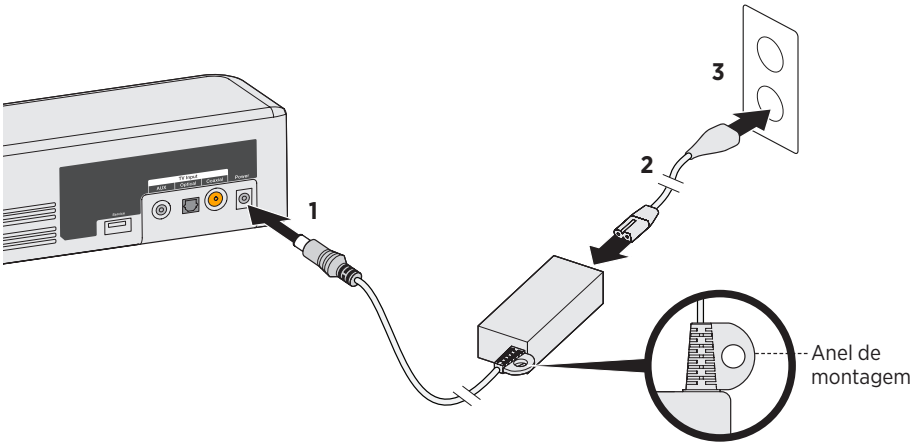

2. Conecte uma extremidade do cabo de alimentação à fonte de alimentação.
3. Conecte a outra extremidade a uma tomada de CA (rede elétrica) que funcione.

   A barra de som emite um som.

Anel de montagem

Para ocultar a fonte de alimentação atrás da TV montada, use o anel de montagem. Acople o anel de montagem ao suporte de parede da TV usando braçadeiras de plástico ou de arame (não fornecidas).

Desligando os alto-falantes da TV

Para evitar ouvir som distorcido, desligue os alto-falantes da TV.

Obtenha mais informações no manual do proprietário da TV.

Ligando a barra de som

1. Ligue a TV.
2. Se você estiver usando um receptor de TV a cabo/satélite ou outra fonte secundária, ligue a fonte.
3. Pressione o botão liga/desliga (⏻) do controle remoto.

   O indicador de status pisca em verde.

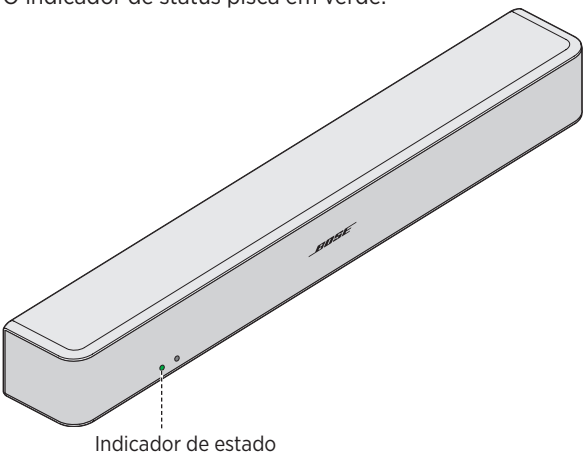

4. Verifique se o áudio está vindo da barra de som.

   Observação: Se você não ouvir som vindo da barra de som, consulte “Resolução de problemas” na página 35.

Confirmando que os alto-falantes da TV estão desligados

1. Pressione o botão Mudo (🔇) do controle remoto da barra de som.
2. Confirme que não está saindo som da TV.

   Observação: Se você ouvir algum som vindo da TV, consulte “Resolução de problemas” na página 35.

Botões do controle remoto

Use o controle remoto para controlar fontes conectadas a seu sistema, ajustar o volume do sistema, alterar os canais, usar as funções de reprodução, ativar as funções do receptor de TV a cabo/satélite e navegar nos menus de fontes.

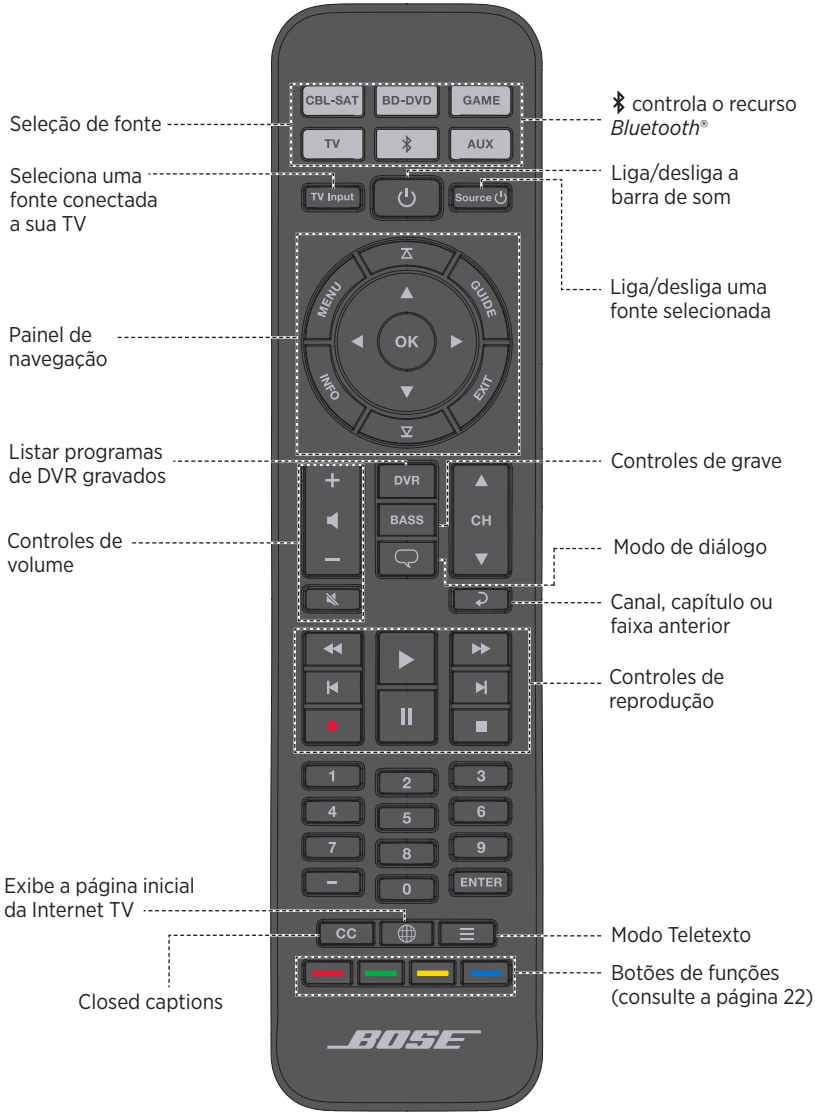

Programação do controle remoto universal

Você pode programar o controle remoto universal para controlar sua fonte, como TV, DVD/Blu-ray Disc™ player, receptor de TV a cabo/satélite, sistema de jogos ou DVR, inserindo o código da marca da fonte. Pode haver vários códigos para sua fonte. Talvez seja necessário executar este procedimento várias vezes para localizar o código correto.

Localize o código de sua fonte

1. Ligue a fonte.

2. Localize o código de sua marca de fonte no livro de Códigos de dispositivos do controle remoto universal (fornecido).

Insira o código de sua fonte

1. No controle remoto, pressione por alguns segundos o botão de fonte apropriado até que todos os seis botões de fonte acendam, depois solte.

   Por exemplo, para programar sua TV, pressione TV por alguns segundos até que todos os seis botões de fonte acendam, depois solte.

   O botão da fonte apropriada continua aceso.

2. No teclado numérico, digite o código correspondente à marca da fonte e pressione + no botão de volume.

Teste o código de sua fonte

1. Teste sua fonte para obter funções básicas. Siga as instruções pertinentes à sua fonte:
   - **TV:** pressione os botões do canal. Pressione MENU. O menu de configurações será exibido. Pressione ◀ e ▶ para navegar.
   - **Receptor de TV a cabo/satélite:** pressione GUIDE. O guia de programação será exibido. Pressione ◀ e ▶ para navegar.
   - **DVD ou Blu-ray Disc™ player:** pressione GUIDE. O menu de configurações será exibido. Pressione ◀ e ▶ para navegar.
   - **Sistema de jogos:** pressione ◀ e ▶ para navegar pelo menu.

2. Com base na resposta de sua fonte às funções básicas:
   - **O controle remoto responde com precisão:** pressione EXIT para sair da programação e salvar as configurações.
   - **O controle remoto não responde ou não responde com precisão:**
     - **Se o botão da fonte acender:** pressione + no botão de volume para ir para o próximo código. Repita as etapas 1-2 em "Teste o código de sua fonte". Talvez seja necessário executar este procedimento 30 vezes ou mais. Se todos os seis botões piscarem três vezes, você esgotou todos os códigos da sua fonte.
     - **Se o botão da fonte estiver apagado:** o controle remoto saiu do modo de programação. Repita as etapas 1-2 em "Insira o código de sua fonte" e as etapas 1-2 em "Teste o código de sua fonte".

Dica: Depois de sair do modo de programação, pressione o botão da fonte apropriada para usar a fonte.

Observação: Sua fonte pode não ser compatível com controles remotos universais ou pode não aceitar sinais infravermelhos. Obtenha mais informações no manual do proprietário da fonte.

Personalizando o botão liga/desliga

Você pode personalizar ⏻ (botão liga/desliga) do controle remoto para ligar/desligar a barra de som, a TV e o receptor de TV a cabo/satélite simultaneamente.

1. Programe o controle remoto para controlar a TV e o receptor de TV a cabo/satélite (consulte a página 20).
2. Pressione **CBL-SAT** e **TV** simultaneamente por 10 segundos.

   Os dois botões piscarão 10 vezes.

Sincronizar novamente o receptor de TV a cabo/satélite e a TV

Depois de personalizar o botão liga/desliga, o receptor de TV a cabo/satélite e a TV podem ficar fora de sincronia e não ligar/desligar simultaneamente. Use as etapas a seguir para sincronizar novamente a barra de som.

1. Pressione o botão da fonte que está fora de sincronia.
2. Pressione **Source** ⏻ para ligar/desligar a fonte.
3. Pressione ⏻.
   As fontes ligarão/desligarão simultaneamente.

Alternando entre fontes

É possível alternar de uma fonte para outra pressionando o botão de fonte apropriado no controle remoto.

Observação: Antes de começar, verifique se programou corretamente suas fontes.

1. Pressione o botão da fonte que você deseja controlar.
   O botão da fonte acende.
2. Pressione **Source** ⏻.
   A fonte é ligada.
3. Pressione **TV Input** e selecione a entrada correta na TV.

Botões de funções

Os botões vermelho, verde, amarelo e azul do controle remoto correspondem aos botões de funções com códigos de cor em seu receptor de TV a cabo/satélite ou às funções de teletexto.

- Funções do receptor de TV a cabo/satélite: consulte o manual do proprietário do receptor de TV a cabo/satélite.
- Funções de teletexto: correspondem aos números de página, títulos ou atalhos com códigos de cor em uma tela de teletexto.

Como ajustar o volume

No controle remoto:

- Pressione + para aumentar o volume.
- Pressione — para diminuir o volume.
- Pressione 🔇 para silenciar ou restaurar o áudio.

Observação: Se você ouvir algum som vindo da TV, consulte “Resolução de problemas” na página 35.

Ajuste do nível de grave

1. Pressione o botão Bass (BASS).
   O indicador de status do sistema pisca três vezes em branco.
2. No controle remoto:
   - Pressione + para aumentar o som grave.
   - Pressione — para diminuir o som grave.

3. Pressione o botão Bass (BASS).

   O indicador de status pisca três vezes em branco e a barra de som salva suas configurações.

Observação: Para qualidade de som ideal em programas somente diálogo, como jornais e programas de auditório, consulte “Sobre o sistema de som para TV”.

Redefinindo o nível de grave

No controle remoto, pressione BASS por cinco segundos para restaurar as configurações originais de fábrica do nível de grave.

O indicador de status pisca três vezes em branco e permanece branco fixo. As configurações originais de fábrica da barra de som serão restauradas.

Modo de diálogo

O modo de diálogo fornece a qualidade de áudio ideal para programas somente de diálogo, como jornais e programas de auditório, reduzindo as configurações de grave da barra de som.

Pressione o botão de diálogo (🗨) para alternar entre o modo de diálogo e suas configurações de áudio padrão.

O indicador de status pisca em âmbar quando o modo de diálogo é habilitado.

Despertar automático

Você pode configurar a barra de som para ligar sempre que um sinal de áudio for recebido.

Observação: A barra de som desliga após 60 minutos de inatividade.

Pressione ⏻ no controle remoto por cinco segundos até ouvir um som para alternar entre o despertar automático e as configurações de energia padrão.

O indicador de status pisca em âmbar esmaecido quando a barra de som é desligada e o despertar automático está habilitado.

Programação de um controle remoto de outra marca (não Bose)

Você pode programar um controle remoto de outra marca (não Bose), como o controle remoto do receptor de TV a cabo/satélite, para controlar a barra de som. Consulte o manual do usuário do controle remoto de outra marca (não Bose) ou o site da TV a cabo/satélite para ver as instruções necessárias.

Uma vez programado, o controle remoto de outra marca (não Bose) executa funções básicas, como ligar/desligar e ajustar o volume.

Emparelhando um dispositivo *Bluetooth®*

A tecnologia sem fio *Bluetooth®* permite transmitir música de smartphones, tablets, computadores ou outros dispositivos de áudio com *Bluetooth* para sua barra de som.

Antes de poder transmitir música de um dispositivo com *Bluetooth*, você deve emparelhar o dispositivo com a barra de som.

1. No controle remoto, pressione o botão *Bluetooth* ✱ por alguns segundos até o indicador de *Bluetooth* piscar em azul.

   Certifique-se de que o indicador *Bluetooth* pisque em azul antes de emparelhar o dispositivo.

2. No dispositivo *Bluetooth*, ative o recurso *Bluetooth*.

   Dica: O recurso *Bluetooth* é normalmente encontrado em Configurações. O ícone de engrenagem (⚙) geralmente representa Configurações na tela inicial.

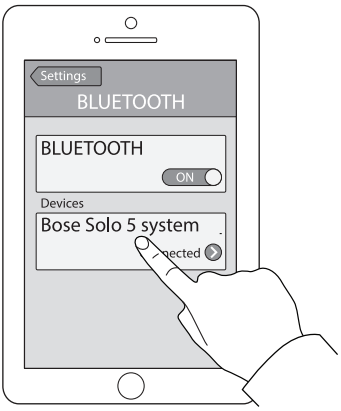

3. Selecione **Sistema Bose Solo 5** na lista de dispositivos.

   Uma vez emparelhado, **Sistema Bose Solo 5** aparece conectado na lista de dispositivos.

4. No dispositivo *Bluetooth*, reproduza a música para transmitir para a barra de som.

Se você não conseguir emparelhar o dispositivo

Talvez seja preciso apagar a lista de emparelhamento de *Bluetooth* da barra de som (consulte a página 25). Depois de apagar a lista, tente emparelhar novamente.

Consulte “Resolução de problemas” na página 35 para obter mais informações.

Conectando a um dispositivo *Bluetooth*® emparelhado

Você pode transmitir áudio a partir de um dispositivo com *Bluetooth* para a barra de som.

Observação: Se houver vários dispositivos armazenados na lista de emparelhamento da barra de som, pode demorar um ou dois minutos que o dispositivo emparelhado se conectar. O indicador de *Bluetooth* da barra de som mostra o status da conexão (consulte a página 26).

1. No controle remoto, pressione ✱.

   A barra de som conecta-se aos dois últimos dispositivos que transmitiram música para a barra de som.

2. Uma vez conectado ao dispositivo *Bluetooth*, reproduza a música.

Se você não conseguir transmitir áudio de um dispositivo emparelhado

A barra de som pode ter perdido a conexão com o dispositivo. Verifique o indicador de *Bluetooth* da barra de som. Se o dispositivo emparelhado estiver fora do alcance da barra de som, mova o dispositivo para dentro do alcance.

Alternando entre os dispositivos conectados

A barra de som aceita conectividade de vários pontos, o que lhe permite alternar facilmente a reprodução de música entre os dispositivos conectados.

Os dois últimos dispositivos que transmitiram para a barra de som permanecem conectados. Durante a reprodução, você pode pausar o áudio no dispositivo transmissor e reproduzir a música de outro dispositivo conectado.

1. Pause a música do dispositivo transmissor.
2. Em outro dispositivo conectado, reproduza a música.
3. Repita as etapas 1 e 2 para alternar entre os dispositivos conectados.

Apagando a lista de emparelhamento de *Bluetooth*® da barra de som

Ao emparelhar um dispositivo habilitado para *Bluetooth*®, com a barra de som, a conexão é armazenada na lista de emparelhamento da barra de som. Talvez seja preciso apagar a lista de emparelhamento, se você não conseguir conectar a um dispositivo. Uma vez apagada a lista, você deverá emparelhar o dispositivo outra vez.

1. Pressione ✱ por 10 segundos, até o indicador de *Bluetooth* piscar em azul.
2. No dispositivo móvel, exclua **Sistema Bose Solo 5** do menu *Bluetooth*.

   O sistema emite um som e está pronto para emparelhar um dispositivo (consulte a página 24).

Indicadores da barra de som

Os indicadores de status e *Bluetooth*® na frente da barra de som fornecem informações sobre a atividade da barra de som.

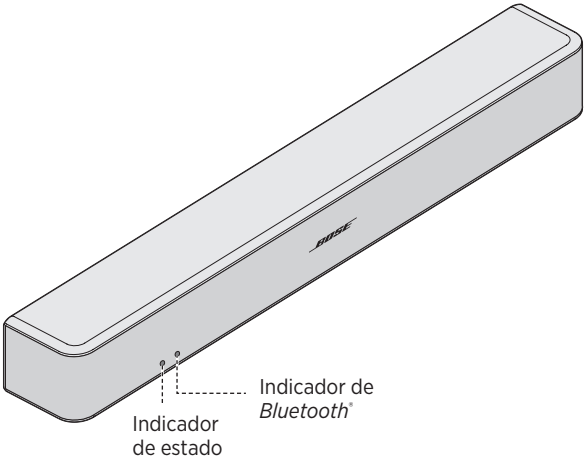

Indicador de estado

Indicador de atividade	Estado do sistema
Apagado	Barra de som desligada (em espera)
Verde	Fixo: a barra de som está ligada Piscando: a barra de som está muda
Âmbar	Esmaecido: em espera, despertar automático ativado Fixo: modo de diálogo Piscando: modo de diálogo, a barra de som está muda
Vermelho	Erro do sistema: ligue para o serviço de atendimento ao cliente da Bose. Consulte a folha de contatos na embalagem.

Indicador de *Bluetooth*

Indicador de atividade	Estado do sistema
Azul	Piscando: pronto para emparelhar
Branco	Piscando: conectando Fixo: conectado

Talvez você precise usar um método de configuração alternativo pelos seguintes motivos:

- Não sai som de uma fonte conectada à TV.
- Não há conector óptico ou coaxial na TV.

Não sai som de uma fonte conectada à TV

Algumas TVs não fornecem som das fontes conectadas à barra de som. Use um método de configuração alternativo para conectar diretamente a fonte à barra de som.

Problema	O que fazer
Não sai som de uma fonte conectada à TV	Conecte a fonte à barra de som usando uma das duas opções de cabo. (Consulte a página 28.)
Não sai som de duas fontes conectadas à TV	Conecte as fontes à barra de som usando a Opção 1 ou a Opção 2. (Consulte a página 30.)

Não há conector óptico ou coaxial na TV

Algumas TVs não têm conectores ópticos ou coaxiais. Use um método de configuração alternativo para conectar a TV à barra de som.

Problema	O que fazer
A TV tem apenas um conector analógico	Conecte a TV usando o cabo estéreo de 3,5 mm para RCA (não fornecido). (Consulte a página 29.)
A TV tem conector apenas para fone de ouvido	Conecte a TV usando o cabo estéreo de 3,5 mm (não fornecido). (Consulte a página 32.)
A TV não tem saídas de áudio	Use as saídas de áudio em outra fonte, como um receptor de TV a cabo/satélite, para conectar à barra de som. (Consulte a página 28.)

Conectando uma fonte à barra de som

Se você não ouvir som de uma fonte, como DVD/Blu-ray Disc™ player, receptor de TV a cabo/satélite, sistema de jogos ou DVR, conectada à TV, conecte-a à barra de som. Use somente um cabo de áudio.

CUIDADO: Se você estiver usando um cabo óptico, remova as tampas de proteção das duas extremidades. Inserir o plugue na posição correta pode danificar o plugue e/ou o conector.

1. Na parte posterior da fonte, localize o painel de conectores **Audio OUT** (digital).

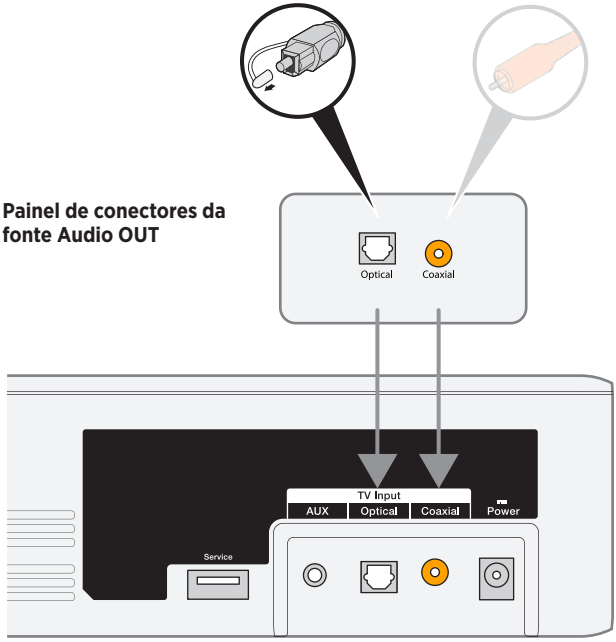

Painel de conectores da barra de som

2. Escolha um cabo de áudio.
3. Caso ainda não o tenha feito, desconecte a TV da barra de som.
4. Conecte o cabo de áudio do painel de conectores **Audio OUT** (digital) do receptor de TV a cabo/satélite à barra de som.

   Observação: Não desconecte o cabo de vídeo da fonte, como cabo HDMI™, da TV.

Conectando o conector analógico de uma fonte à barra de som

Se sua fonte não tiver um conector óptico ou coaxial, e tiver somente conectores analógicos (vermelho e branco), use um cabo de estéreo de 3,5 mm para RCA (não fornecido) para conectar à barra de som.

1. Caso ainda não o tenha feito, desconecte a TV da barra de som.
2. Insira o cabo analógico RCA nos conectores **Audio OUT** RCA (vermelho e branco) da fonte.
3. Insira o plugue estéreo no conector **AUX** da barra de som.

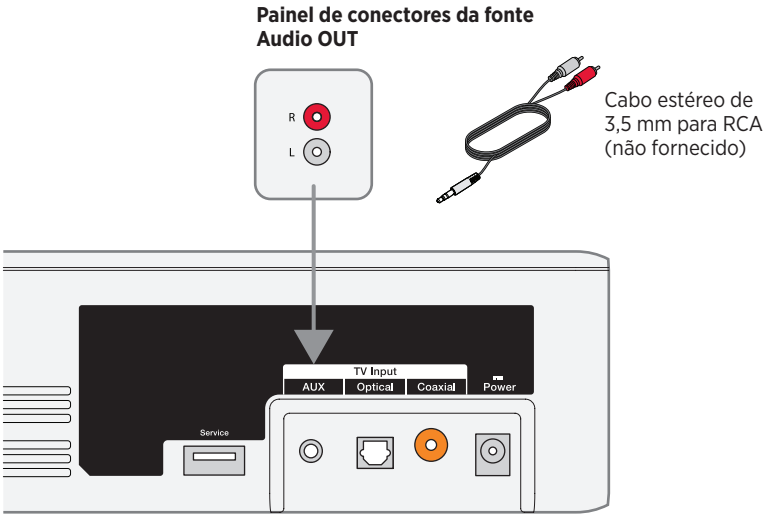

Painel de conectores da barra de som

Conectando duas fontes à barra de som

Se você não ouvir som de qualquer fonte, como DVD/Blu-ray Disc™ player, receptor de TV a cabo/satélite, sistema de jogos ou DVR, conectada à TV, conecte-a à barra de som. Use somente um cabo de áudio para cada fonte.

1. Na parte posterior da fonte, localize o painel de conectores **Audio OUT** (digital).
2. Escolha um cabo de áudio separado de cada fonte usando a Opção 1 ou a Opção 2 (consulte a página 31).

   Observação: Você DEVE usar a Opção 1 ou a Opção 2. Não use o cabo coaxial e o cabo óptico ao mesmo tempo.

3. Caso ainda não o tenha feito, desconecte a TV da barra de som.
4. Conecte separadamente o cabo de áudio escolhido do painel de conectores **Audio OUT** (digital) de cada fonte à barra de som.

   Observação: Não desconecte o cabo de vídeo da fonte, como cabo HDMI™, da TV.

Opção 1

Esta figura mostra duas conexões de fontes usando um cabo óptico e um cabo estéreo de 3,5 mm para RCA (não fornecido).

CUIDADO: Se você estiver usando um cabo óptico, remova as tampas de proteção das duas extremidades. Inserir o plugue na posição correta pode danificar o plugue e/ou o conector.

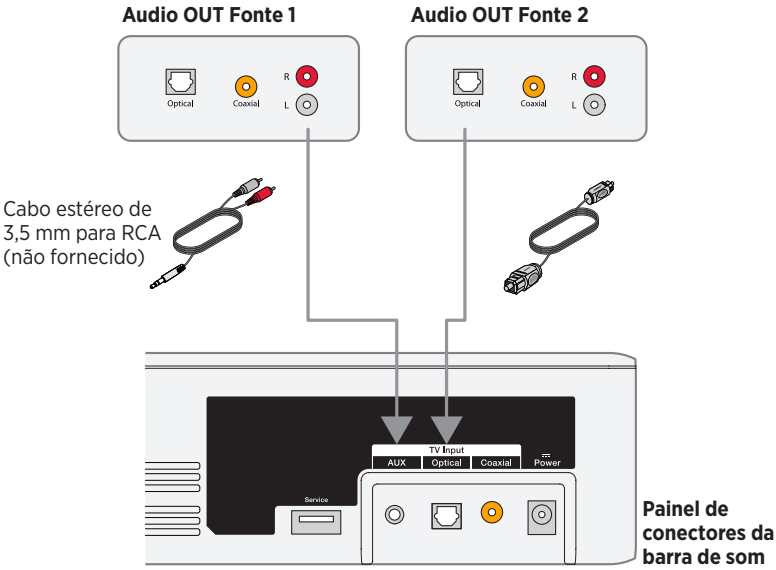

Opção 2

Esta figura mostra duas conexões de fontes usando um cabo coaxial e um cabo estéreo de 3,5 mm para RCA (não fornecido).

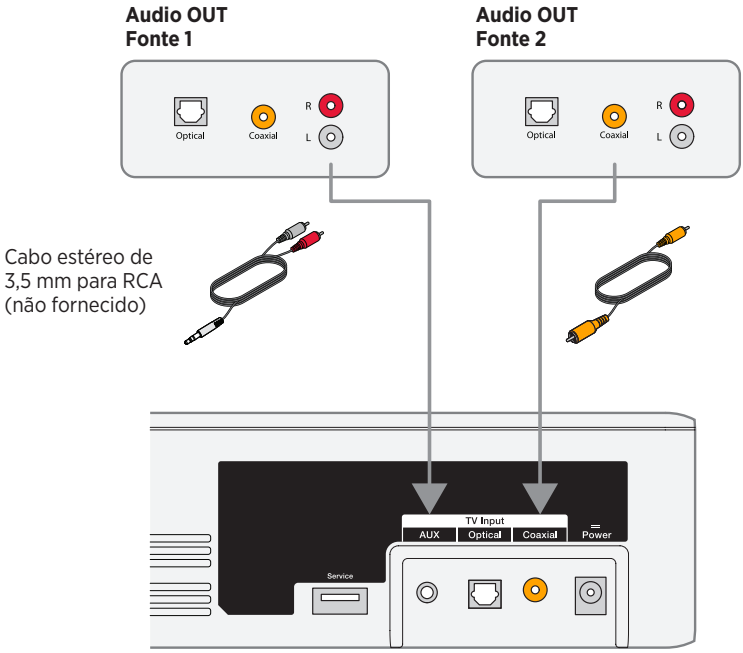

Painel de conectores da barra de som

Usando duas fontes conectadas à barra de som

Desligue as fontes que não estiverem em uso. Para que uma fonte forneça áudio à barra de som, a outra fonte deve estar desligada.

Conectando um conector de fone de ouvido da TV à barra de som

Se sua TV tiver somente um conector de fone de ouvido, use um cabo estéreo de 3,5 mm (não fornecido) para conectar à barra de som.

1. Insira o plugue estéreo no conector de fone de ouvido da TV.
2. Insira a outra extremidade do cabo no conector **AUX** da barra de som.
3. Verifique se os alto-falantes da TV estão ligados. Obtenha mais informações no manual do proprietário da TV.
4. Para garantir o controle de volume ideal da barra de som.
   - Ajuste o volume da TV em 75% do máximo.
   - Em seguida, ajuste o nível de volume da barra de som usando o controle remoto.

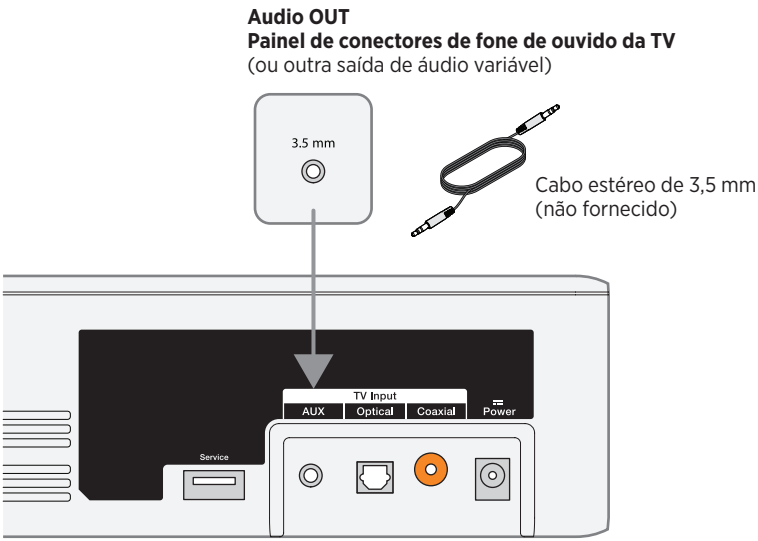

Painel de conectores da barra de som

Conectar a um Bose Home Speaker ou Bose Soundbar

Graças à tecnologia Bose SimpleSync™, é possível conectar o Bose Solo 5 TV sound system a um Bose Home Speaker ou Bose Soundbar para escutar simultaneamente a mesma música em dois cômodos diferentes.

Observação: A tecnologia SimpleSync™ tem uma faixa de alcance *Bluetooth*® de 9 m. Paredes e materiais de construção podem afetar a recepção.

Produtos compatíveis

É possível conectar o Bose Solo 5 TV sound system a qualquer membro da família Bose Home Speaker.

Dentre os produtos compatíveis mais populares, destacam-se:

- Bose Smart Soundbar 700
- Bose Soundbar 500
- Bose Home Speaker 500
- Bose Home Speaker 300
- Bose Portable Home Speaker

Novos produtos são adicionados periodicamente. Para consultar uma lista completa e mais informações, acesse: worldwide.Bose.com/Support/Groups

Conectar usando o aplicativo Bose Music

1. No controle remoto do Bose Solo 5 TV sound system, pressione o botão *Bluetooth* ᛒ por alguns segundos até o indicador de *Bluetooth* do Bose Solo 5 TV sound system piscar em azul.

2. Use o aplicativo Bose Music para conectar o Bose Solo 5 TV sound system a um produto Bose compatível. Para obter mais informações, acesse: worldwide.Bose.com/Support/Groups

Observações:

- Certifique-se de que o Bose Solo 5 TV sound system esteja a uma distância de 9 m do Bose Home Speaker ou Bose Soundbar.
- É possível conectar o Bose Solo 5 TV sound system a somente um produto por vez.

Reconectar a um Bose Home Speaker ou Bose Soundbar

Ligue o Bose Solo 5 TV sound system (consulte a página 18).

O Bose Solo 5 TV sound system tentará se conectar aos dois dispositivos *Bluetooth*® conectados mais recentemente, inclusive o Bose Home Speaker ou Bose Soundbar.

Observações:

- O Bose Home Speaker ou Bose Soundbar deve estar ligado e dentro da faixa de alcance de 9 metros.
- Se o Bose Solo 5 TV sound system não se conectar, conecte usando aplicativo Bose Music. Você pode acessar essa opção no menu Configurações.

Resolução de problemas

Problema	O que fazer
O equipamento não liga	• Conecte as duas extremidades do cabo de alimentação. • Conecte o cabo de alimentação a uma tomada de energia CA (rede elétrica). • Desconecte o cabo de alimentação e, após no mínimo um minuto, volte a conectá-lo.
Sem áudio	• Retire a barra de som do mudo. • Aumente o volume. • Conecte o cabo de áudio a um conector da TV chamado **Audio Output** ou **Audio OUT**, não Audio Input ou Audio IN. • Use somente um cabo de áudio. • Aperte todas as conexões de cabos e verifique se estão corretas. • Se você estiver usando um receptor de TV a cabo/satélite ou outra fonte secundária de som, selecione a entrada de TV correta. • Habilite a saída de áudio da TV e selecione a configuração correta, como **Stereo** ou **5.1 Channel Audio**. Obtenha mais informações no manual do proprietário da TV. • Use a configuração alternativa (consulte a página 27). • Se estiver conectando a duas fontes: – Desligue a outra fonte. – Verifique se não está usando um cabo óptico e um cabo coaxial. • Se a barra de som estiver conectada a uma saída da TV identificada por VARIABLE (VAR), desligue os alto-falantes da TV, ajuste o volume da TV em 75% do máximo e tire a TV do Mudo. • Se estiver conectando por uma saída de fone de ouvido da TV, aumente o volume da TV até o limite máximo. • Desconecte o cabo de alimentação e, após no mínimo um minuto, volte a conectá-lo.

Problema	O que fazer
Não é possível reproduzir por *Bluetooth*®	• Na barra de som: – Emparelhe um dispositivo (consulte a página 24). – Apague a lista de emparelhamento da barra de som (consulte a página 25). – Tente emparelhar um dispositivo diferente. • Em seu dispositivo *Bluetooth*: – Desative e ative o recurso *Bluetooth*. – Remova a barra de som do menu *Bluetooth*. Emparelhe novamente. – Use uma fonte de música diferente. – Verifique se o dispositivo com *Bluetooth* é compatível. Consulte o manual do proprietário do dispositivo com *Bluetooth*. • Aumente o volume na barra de som, no dispositivo móvel e na fonte de música. • Verifique se você está usando o dispositivo correto. • Se mais de um dispositivo *Bluetooth* estiver conectado, pause o dispositivo que está transmitindo primeiro. • Desconecte os outros dispositivos com *Bluetooth* quando eles não estiverem em uso. • Consulte “Som distorcido” ou “Sem áudio”.
Som distorcido	• Aperte as conexões de cabos na barra de som e na TV (ou outras fontes conectadas). • Se a barra de som estiver conectada a uma saída de TV identificada por VARIABLE (VAR), reduza o volume da TV. • Use a configuração alternativa (consulte a página 27). • Se for montar a barra de som na parede, ajuste o áudio (consulte a página 37). • Desconecte o cabo de alimentação e, após no mínimo um minuto, volte a conectá-lo.
Controle remoto inconsistente ou não funcionando	• Verifique se as pilhas estão instaladas corretamente ou se é preciso substituí-las (consulte a página 37). • Aponte o controle remoto diretamente para a barra de som. • Verifique se o indicador de status pisca quando você pressiona o botão de volume ou Mute do controle remoto. • Desconecte o cabo de alimentação e, após no mínimo um minuto, volte a conectá-lo.
Áudio transmitido pela TV	• Desligue os alto-falantes da TV (consulte a página 18). • Aperte Mute ou diminua o volume da TV.
A barra de som não se conecta a um Bose Home Speaker ou Bose Soundbar	Certifique-se de que a barra de som esteja pronta para se conectar. No controle remoto do Bose Solo 5 TV sound system, pressione o botão *Bluetooth* ✱ por alguns segundos até o indicador de *Bluetooth* do Bose Solo 5 TV sound system piscar em azul. Certifique-se de que o Bose Solo 5 TV sound system esteja a uma distância de 9 m do Bose Home Speaker ou Bose Soundbar.

Problema	O que fazer
A barra de som não se reconecta a um Bose Home Speaker ou Bose Soundbar conectado anteriormente	Conecte-se usando o aplicativo Bose Music. Você pode acessar essa opção no menu Configurações.
Áudio com retardo quando conectado a um Bose Home Speaker ou Bose Soundbar	Visite btu.Bose.com e verifique se há atualizações do software disponíveis.
O indicador do status está vermelho	Erro do sistema: ligue para o serviço de atendimento ao cliente da Bose. Consulte a folha de contatos na embalagem.

Ajustando o áudio para montagem na parede

Depois de montar a barra de som na parede, ajuste o áudio para obter um som grave melhor.

Pressione 🗨 por cinco segundos.

Dica: Se você remover a barra de som da parede, repita a operação para restaurar as configurações padrão de áudio da barra de som.

Substituição das pilhas do controle remoto

Substitua as pilhas quando o controle remoto parar de funcionar ou seu alcance parecer reduzido. Use pilhas alcalinas.

1. Deslize a tampa do compartimento de pilhas, na parte traseira do controle remoto.
2. Retire as pilhas.
3. Descarte as pilhas de acordo com as leis da sua região.
4. Insira duas pilhas AA (IEC-LR6) de 1,5 V ou equivalentes. Coloque as pilhas obedecendo aos símbolos de polaridade + e – no interior do compartimento.
5. Encaixe novamente a tampa do compartimento de pilhas.

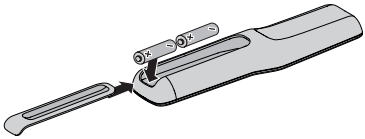

Limpeza

- Limpe a superfície do sistema com um pano macio e seco.
- Não use sprays perto do sistema. Não use solventes, produtos químicos ou soluções de limpeza que contenham álcool, amônia ou abrasivos.
- Não derrame líquidos nas aberturas do equipamento.

Serviço de atendimento ao cliente

Para obter mais auxílio, entre em contato com o serviço de atendimento ao cliente da Bose. Consulte a folha de contatos na embalagem.

Garantia limitada

Seu sistema é coberto por uma garantia limitada. Visite nosso site em global.Bose.com/warranty para obter detalhes sobre a garantia limitada.

Para registrar seu produto, visite global.Bose.com/register para obter as instruções. O não-registro do produto não afeta seus direitos concedidos pela garantia.

Informações técnicas

Entrada nominal

Entrada: 20 VCC, 30 W MÁX.

Läs igenom och spara alla anvisningar om säkerhet och användning.

Härmed förklarar Bose Corporation att denna produkt i alla väsentliga avseenden uppfyller de krav och föreskrifter som uppställts enligt direktivet 2014/53/EG och andra tillämpliga EG-direktiv. En komplett försäkran om överensstämmelse finns på www.Bose.com/compliance

Viktiga säkerhetsanvisningar

1. Läs de här anvisningarna.
2. Behåll anvisningarna.
3. Ge akt på alla varningar.
4. Följ alla anvisningar.
5. Använd inte produkten i närheten av vatten.
6. Rengör endast med en torr trasa.
7. Blockera inte ventilationsöppningarna. Installera produkten i enlighet med tillverkarens anvisningar.
8. Installera inte produkten nära någon värmekälla som exempelvis radiatorer, värmespjäll och spisar eller någon annan apparat (inklusive förstärkare) som avger värme.
9. Skydda elkabeln så att ingen trampar på den och så att den inte kommer i kläm. Detta är särskilt viktigt vid kontakterna, tillbehörsuttagen och den plats där kabeln kommer ut ur produkten.
10. Använd bara den utrustning/de tillbehör som rekommenderas av tillverkaren.
11. Använd endast apparaten tillsammans med vagnen, stället, stativet, fästet eller bordet som rekommenderas av tillverkaren eller säljs tillsammans med apparaten. Om en vagn används ska du vara försiktig när du flyttar vagnen med produkten så att den inte välter och orsakar skada.
12. Koppla bort produkten från eluttaget när åskan går eller om den inte ska användas under en längre period.
13. Låt utbildad personal utföra all service. Underhåll krävs när apparaten skadats på något sätt, t.ex. om elkabel eller kontakt har skadats, vätska har spillts i apparaten eller främmande föremål har hamnat i den, om apparaten har utsatts för regn eller fukt, om apparaten inte fungerar felfritt eller har tappats.

VARNINGAR/TÄNK PÅ

Den här symbolen på produkten betyder att det finns oisolerad, farlig spänning i produkten vilken kan utgöra en påtaglig risk för elstötar.

Den här symbolen på produkten betyder att det finns viktig information om användning och hantering i den här bruksanvisningen.

Produkten innehåller små delar som kan orsaka kvävning. Inte lämplig för barn under 3 år.

Produkten innehåller magnetiska material. Konsultera en läkare för att ta reda på om detta kan påverka implantat av medicinsk enhet.

- För att minska risken för brand och elektriska stötar ska du undvika att utsätta produkten för regn eller fukt.
- Utsätt INTE systemet för väta och placera inga föremål, som exempelvis vaser fyllda med vätska på systemet eller i dess närhet.
- Se till att produkten inte kommer i närheten av öppen eld eller heta värmekällor. Tända ljus eller andra föremål med öppna lågor får inte placeras på eller i närheten av produkten.
- Gör INGA obehöriga ändringar av produkten.
- Använd INTE någon växelriktare tillsammans med den här produkten.
- Använd den INTE i motorfordon eller båtar.
- Högtalarsladdarna och kablarna mellan högtalarna som medföljer systemet är inte godkända för att installeras i väggar. Kontrollera vilka lokala bestämmelser som gäller för sladdar och kablar som ska installeras i väggar.
- Använd endast den medföljande nätadaptern för den här produkten.
- Om produkten kopplas bort från strömförsörjningen med elkabelns eller produktens kontakt, ska det vara lätt att komma åt och använda denna kontakt.
- De batterier som medföljer produkten kan medföra risk för eldsvåda eller frätande om de används felaktigt.
- Utsätt INTE produkter som innehåller batterier för höga temperaturer (t.ex. från direkt solljus, öppen eld eller liknande)
- Använd endast de monteringstillbehör som medföljer den här produkten.
- Montera INTE på ostadiga ytor eller på ställen med exempelvis dolda el- eller vattenledningar. Om du är osäker på hur fästet ska installeras ska du kontakta en yrkesman. Se till att fästena sätts upp enligt lokala bestämmelser.
- Med anledning av ventilationskraven rekommenderar inte Bose att produkten placeras i trånga utrymmen, såsom ett hålrum i väggen eller i ett stängt skåp.

FÖRORDNINGAR OCH JURIDISK INFORMATION

OBS! Den här utrustningen har testats och befunnits överensstämma med gränsvärdena för digitala enheter enligt klass B, i enlighet med del 15 i FCC:s bestämmelser. Gränsvärdena är avsedda att ge rimligt skydd mot skadliga störningar vid installation i bostäder. Den här utrustningen genererar, använder och kan avge radiofrekvensenergi, och om utrustningen inte installeras och används i enlighet med anvisningarna kan den orsaka skadliga störningar i samband med radiokommunikation. Det ges dock ingen garanti för att det inte kan förekomma skadliga störningar i en viss installation. Om den här utrustningen stör mottagningen i en radio- eller TV-apparat (vilket kan upptäckas genom att utrustningen stängs av och sätts på) rekommenderar vi att du försöker motverka störningen genom att vidta en eller flera av följande åtgärder:

- Rikta om eller flytta mottagningsantennen.
- Öka avståndet mellan utrustningen och mottagaren.
- Anslut utrustningen till ett eluttag i en annan strömkrets än den som mottagaren är ansluten till.
- Vänd dig till din återförsäljare eller en erfaren radio-/TV-reparatör för att få hjälp.

Om utrustningen ändras eller modifieras på något sätt, som inte uttryckligen har godkänts av Bose Corporation, kan medföra att användarens rätt att använda produkten upphävs.

Denna enhet uppfyller del 15 i FCC-bestämmelserna och licensundantaget i ISED Canada angående RSS-standarder. Följande två villkor ställs för användningen: (1) Enheten får inte orsaka skadliga störningar och (2) enheten måste tåla alla former av störningar som den tar emot, inklusive störningar som kan orsaka oönskad drift av enheten.

Denna klass B-produkt uppfyller villkoren enligt ICES-003.

CAN ICES-3(B)/NMB-3(B)

Denna enhet uppfyller FCC- och ISED Canada RF-bestämmelserna angående gränsvärden som är uppställda för strålningsexponering för produkter för generella användningsområden. Produkten får inte kopplas samman med annan produkt eller användas tillsammans med annan antenn eller sändare.

Den här utrustningen uppfyller gränsvärden uppställda av FCC/IC gällande strålningsexponering i okontrollerade miljöer. Den här utrustningen ska installeras och användas på ett avstånd av minst 20 cm mellan radiatorn och din kropp.

Modell: 418775

För Europa:

Frekvensband användning: 2400 till 2483,5 MHz.

Maximal överföringsstyrka mindre än 20 dBm EIRP.

Maximal överföringsstyrka är mindre än lagstadgade gränser vilket gör att SAR-testning inte är nödvändig och undantagen per gällande bestämmelser.

Den här symbolen betyder att produkten inte ska kastas med hushållssoporna utan återvinnas i enlighet med lokala bestämmelser. Rätt deponering och återvinning hjälper till att skydda våra naturresurser, vår hälsa och miljö. Mer information om deponering och återvinning av produkten får du om du kontaktar lokala myndigheter, deponeringscentraler eller affären där du köpte produkten.

Hanteringsregler för radiofrekvensenheter med låg effekt

Artikel XII

I enlighet med ”Hanteringsregler för radiofrekvensenheter med låg effekt” och utan tillstånd beviljat av NCC, är företag, organisationer eller användare inte tillåtna att ändra frekvensen, förstärka överföringsstyrkan eller ändra ursprungliga egenskaper och prestanda för en godkänd radiofrekvensenhet med låg effekt.

Artikel XIV

Radiofrekvensenheter med låg effekt får inte påverka flygsäkerheten eller störa annan legal kommunikation. Om detta uppmärksammas ska användaren omedelbart upphöra med att använda enheten tills det inte finns någon risk för sådana störningar. Med nämnda legala kommunikationer avses radiokommunikationer som sker i enlighet med gällande telekommunikationslagstiftning.

Radiofrekvensenheter med låg effekt måste vara mottagliga för störningar från legala kommunikationer och enheter som sänder ut ISM-radiovågor.

Tabell för produktens strömstatus

Produkten är i överensstämmelse med kraven för ekodesign för energirelaterade produkter enligt direktiv 2009/125/EC och följer följande normer och dokument: Bestämmelse (EC) 1275/2008 med tillägget (EU) 801/2013.

Erfordrad information om strömstatus	Strömlägen	
	Viloläge	Nätverksanslutet viloläge
Strömförbrukningen är specificerad för strömläget 230 V/50 Hz-ingångsström	≤ 0,5 W	E.t.*
Tid till att utrustningen automatiskt växlar till läget	< 2,5 timmar	E.t.*
Strömförbrukning i nätverksanslutet viloläge om alla nätverksportar är anslutna och alla trådlösa portar är aktiva, vid 230 V/50 Hz-ingångsström	E.t.	E.t.*
Instruktioner för att aktivera/inaktivera nätverksportar. Om alla portar är inaktiverade startas viloläget.	***Bluetooth***: Inaktivera synkroniseringslistan genom att hålla nere Bluetooth-knappen på fjärrkontrollen i 10 sekunder. Aktivera genom att synkronisera med en *Bluetooth*-källa. *produkt använder inte ett nätverksanslutet viloläge för en Bluetooth®-anslutning och kan inte konfigureras till ett nätverk via Wi-Fi® eller Ethernet	

Teknisk information om extern strömförsörjning

Den externa strömförsörjningen som medföljer produkten är i överensstämmelse med kraven för ekodesign för energirelaterade produkter enligt direktiv 2009/125/EG och följer följande normer och dokument: Kommissionens förordning (EU) 2019/1782.

Tillverkare	Bose Products B.V.
Kommersiellt registreringsnummer	36037901
Adress	Gorslaan 60 1441 RG Purmerend Nederländerna
Modellidentifiering	DT20V-1.8C-DC
Inspänning	100 V-240 V
Ingångsfrekvens, växelström	50 Hz/60 Hz
Utspänning	20 V DC
Utström	1,8 A
Uteffekt	36 W
Genomsnittlig aktiv effektivitet	89,0 %
Effektivitet vid låg belastning (10 %)	88,3 %
Strömförbrukning utan belastning	0,08 W

廢電池請回收

Tänk på att lämna in gamla batterier för återvinning enligt lokala föreskrifter. Elda inte upp batterier.

Tabell över farliga föremål som kontrolleras i Kina

Namn och innehåll på giftiga eller farliga ämnen eller delar						
	Giftiga eller farliga ämnen och delar					
Namn	**Bly (Pb)**	**Kvicksilver (Hg)**	**Kadmium (Cd)**	**Sexvärt krom (CR(VI))**	**Polyklorerad bifenyl (PBB)**	**Polyklorerad diphenyl ether (PBDE)**
PCB:er	x	O	O	O	O	O
Metall	x	O	O	O	O	O
Plast	O	O	O	O	O	O
Högtalare	x	O	O	O	O	O
Kablar	x	O	O	O	O	O
Den här tabellen är uppställd i enlighet med bestämmelserna i SJ/T 11364. O: Anger att detta giftiga eller farliga ämne som ingår i alla homogena material i den här artikeln ligger under gränsvärdena uppställda i GB/T 26572.						
x: Anger att detta giftiga eller farliga ämne som ingår i minst ett av de homogena materialen i den här artikeln ligger över gränsvärdena uppställda i GB/T 26572.						

Tabell över farliga föremål som kontrolleras i Taiwan

Utrustningens namn: Bose® Solo, typ-ID: 410376						
	Begränsade ämnen och kemiska beteckning					
Enhet	Bly (Pb)	Kvicksilver (Hg)	Kadmium (Cd)	Sexvärt krom (Cr+6)	Polyklorerad bifenyl (PBB)	Polybrominated diphenyl ether (PBDE)
PCB:er	-	○	○	○	○	○
Metall	-	○	○	○	○	○
Plast	○	○	○	○	○	○
Högtalare	-	○	○	○	○	○
Kablar	-	○	○	○	○	○
Obs 1! ”○” anger att det procentuella innehållet i det begränsade ämnet inte överstiger referensvärdet. **Obs 2!** Med ”–” anges att den begränsade substansen motsvarar undantaget.						

Fyll i uppgifterna och spara dem för senare bruk

Serie- och modellnummer finns på högtalarpanelens undersida och på fjärrkontrollens förpackning.

Serienummer: _____

Modellnummer: _____

Förvara kvittot tillsammans med bruksanvisningen. Det är nu dags att registrera Bose-produkten. Du gör det enklast genom att besöka webbplatsen global.Bose.com/register

Tillverkningsdatum: Den åttonde siffran i serienumret visar tillverkningsåret; ”0” är 2010 eller 2020.

Kinaimportör: Bose Electronics (Shanghai) Company Limited, Part C, Plant 9, No. 353 North Riying Road, China (Shanghai) Pilot Free Trade Zone

EU-importör: Bose Products B.V., Gorslaan 60, 1441 RG Purmerend, Nederländerna

Taiwanimportör: Bose Taiwan Branch, 9F-A1, No. 10, Section 3, Minsheng East Road, Taipei City 104, telefonnummer Taiwan: +886-2-2514 7676

Mexikoimportör: Bose de México, S. de R.L. de C.V., Paseo de las Palmas 405-204, Lomas de Chapultepec, 11000 México, D.F. Telefonnummer: +5255 (5202) 3545

CMIIT ID finns på den bakre panelens märketikett.

Kalifornien: Innehåller litiumjonbatteri med perkloratmaterial – specialhantering kan krävas. Se www.dtsc.ca.gov/hazardouswaste/perchlorate

FÖRORDNINGAR OCH JURIDISK INFORMATION

Namnet *Bluetooth* och logotyperna är registrerade varumärken som tillhör Bluetooth SIG, Inc., och all användning av Bose Corporation sker under licens.

Blu-ray Disc™ och Blu-ray™ är varumärken som tillhör Blu-ray Disc Association.

Dolby Audio Tillverkas med tillstånd av Dolby Laboratories. Dolby, Dolby Audio och det dubbla D-tecknet är varumärken som tillhör Dolby Laboratories Licensing Corporation.

Bose Corporations huvudkontor: 1-877-230-5639

© 2020 Bose Corporation. Ingen del av detta dokument får återges, modifieras, distribueras eller användas på något annat sätt utan föregående skriftlig tillåtelse.

Inledning

Om ljudsystemet för TV-apparater 11
Systemegenskaper 11
Uppackning 12

Installera systemet

Placera högtalarpanelen 13
Exempel på hur högtalarpanelen kan placeras 13
Väggmontering av högtalarpanelen 13
Kabelalternativ 14
Ansluta TV:n 14
Ansluta högtalarpanelen 15
Alternativ 1: Optisk kabel (rekommenderas) 15
Alternativ 2: Optisk kabel 16
Ansluta ström 17
Monteringsring 17
Stänga av ljudet i TV:n 18
Sätta på högtalarpanelen 18
Kontrollera att TV-högtalarna är avslagna. 18

Använda systemet

Knapparna på fjärrkontrollen 19
Programmera den generella fjärrkontrollen 20
Anpassa strömbrytaren 21
Synkronisera kabel/satellitboxen och TV:n på nytt 21
Växla mellan källenheter 22
Funktionsknapparna 22
Justera volymen 22
Justera basen 22
Återställa basnivån 23
Dialogläge 23
Automatisk systemväckning 23
Programmera en fjärrkontroll som inte kommer från Bose 23

Bluetooth®

Synkronisera en *Bluetooth*®-enhet 24
Ansluta till en synkroniserad *Bluetooth*®-enhet 25
Växla mellan anslutna enheter 25
Rensa högtalarpanelens synkroniseringslista för *Bluetooth*®-enheter 25

Hämta systeminformation

Indikatorer på högtalarpanelen 26
Statuslampa 26
Bluetooth®-indikator 26

Alternativ inställning

Inget ljud hörs från källenheten som är ansluten till TV:n 27
TV:n saknar optisk eller koaxial kontakt 27

Ansluta Bose-produkter

Ansluta till en Bose Home Speaker eller soundbarhögtalare 33
Kompatibla produkter 33
Ansluta med Bose Music-appen 33
Återansluta med en Bose Home Speaker eller soundbarhögtalare 34

Skötsel och underhåll

Felsökning 35
Justera ljudet för väggmontering 37
Byta ut batterierna i fjärrkontrollen 37
Rengöring 38
Kundtjänst 38
Begränsad garanti 38
Teknisk information 38

Om ljudsystemet för TV-apparater

Med en högtalarpanel får du ett klart, fylligt TV-ljud.

Systemegenskaper

- Teknikerna Videostage® och TrueSpace® ger känslan av ett 5-högtalarsystem via en enda högtalarpanel.
- Högtalarpanel med snygg och smakfull design som enkelt kan placeras framför TV:n.
- Ansluts med endast en ljudkabel.
- Programmeringsbar generell fjärrkontroll för att stänga av/sätta på TV:n, digitalboxen och systemet med en knapptryckning.
- Strömma musik från *Bluetooth*®-enheter.
- Kan lagra upp till åtta *Bluetooth*-enheter i synkroniseringslistan.
- Ansluter upp till två *Bluetooth*-enheter för att enkelt kunna växla mellan enheterna.
- Monteringsring för att dölja kablaget bakom den monterade TV:n medföljer.
- Högtalarpanelen kan monteras på väggar (tillbehör för detta säljs separat).

Uppackning

Packa försiktigt upp kartongen och kontrollera att följande delar finns med:

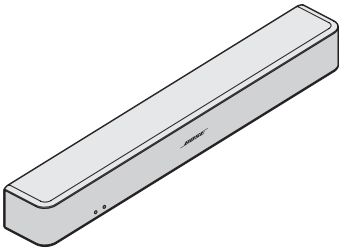

Högtalarpanel

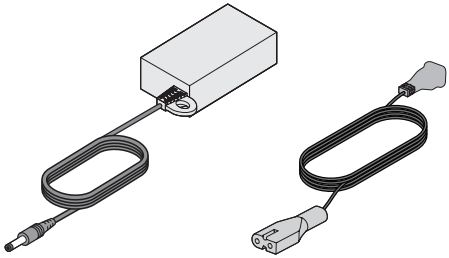

Elkabel*

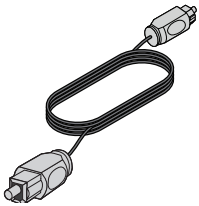

Optisk kabel

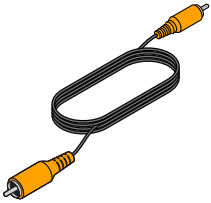

Koaxialkabel
(endast Europa)

Generell fjärrkontroll
(batterier medföljer)

*Kan levereras med flera typer av elkablar. Elkabel som gäller för din region medföljer.

Obs! Om någon del av systemet är skadat ska du inte använda den. Kontakta en Bose®-återförsäljare eller Bose kundtjänst. Se adresslistan som finns i kartongen.

Placera högtalarpanelen

- Placera högtalarpanelen på fötterna framför TV:n.
- Placera inte TV:n på högtalarpanelen.
- Kontrollera att det finns ett eluttag i närheten.

Så här undviker du störningar från trådlös kommunikation:

- Se till att inga andra trådlösa enheter kommer i närheten av högtalarpanelen.
- Placera inte högtalarpanelen vid eller i ett metallskåp, och inte nära andra ljud-/ videokomponenter eller direktverkande värmekällor.

Exempel på hur högtalarpanelen kan placeras

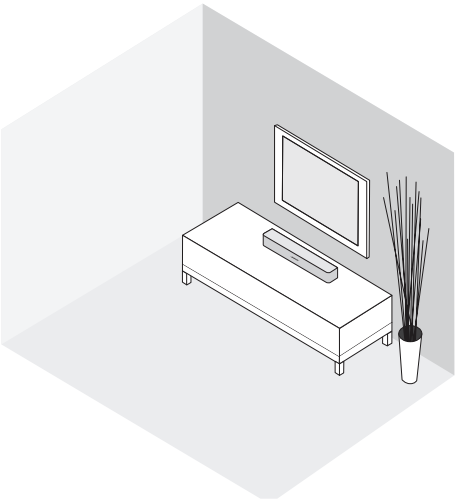

Väggmontering av högtalarpanelen

Du kan montera högtalarpanelen på en vägg. Om du vill köpa väggmonteringssatsen WB-120 ska du kontakta en Bose®-återförsäljare eller besöka www.Bose.com.

När väggmonteringen av högtalarpanelen är gjord ska du anpassa ljudet för att få bättre basåtergivning (se sidan 37).

TÄNK PÅ: Använd inga andra tillbehör för att montera högtalarpanelen.

Kabelalternativ

Anslut TV:n till högtalarpanelen med en av följande två kabelalternativ. Den optiska kabeln är den som i första hand ska användas för anslutningen.

Obs! Om TV:n saknar en optisk eller koaxial kontakt ska du gå till ”Alternativ inställning” på sida 27.

1. Leta på baksidan av TV:n reda på **Audio OUT**-panelen (digital).

   Obs! Du måste ansluta ljudkabeln till anslutningspanelen Audio OUT.

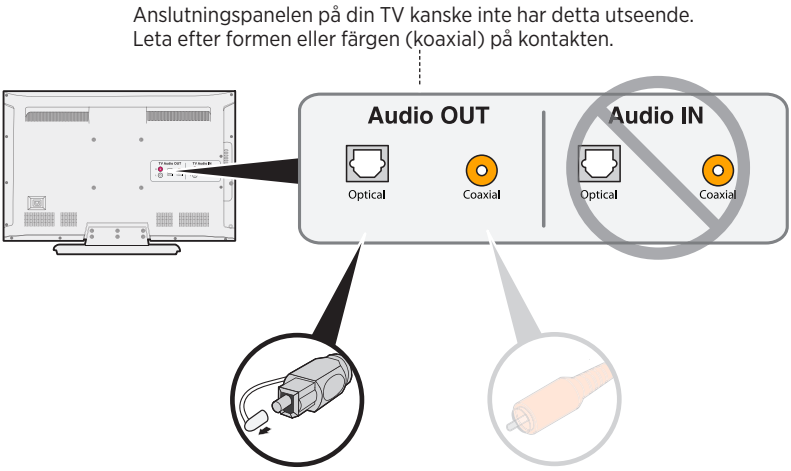

Alternativ 1:
Optisk kabel (digital)
Förstahandsalternativ för anslutning.

Alternativ 2:
Koaxial kabel (digital)
Om det inte finns någon optisk utgång.

2. Välj en ljudkabel.

Ansluta TV:n

Sätt in den ena änden av den valda ljudkabeln i motsvarande **Audio OUT**-kontakt (digital) på TV:n.

TÄNK PÅ: Om du använder en optisk kabel ska du se till att ta bort skyddet som sitter över båda ändarna. Om du vänder kontakten fel kan du skada kontakten och/eller anslutningen.

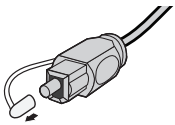

Ansluta högtalarpanelen

Sedan du anslutit ljudkabeln till TV:n, ansluter du den andra änden till högtalarpanelen. Använd endast en ljudkabel.

Information om hur du ansluter en koaxial kabel finns på sidan 16.

Alternativ 1: Optisk kabel (rekommenderas)

TÄNK PÅ: Ta bort den skyddande kåpan vid kabeländarna på den optiska kabeln. Om du vänder kontakten fel kan du skada kontakten och/eller anslutningen.

1. Håll kontakten för den optiska kabeln med Bose-logon vänd nedåt.

2. Anpassa kontakten mot **Optical**-anslutningen på högtalarpanelen och för in den försiktigt.

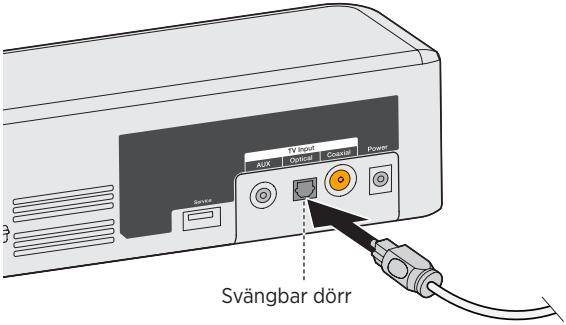

Obs! Vid anslutningen finns en port som öppnas när du för in stickkontakten.

3. Sätt in kontakten i anslutningen. Den sitter korrekt när du hör ett klick-ljud eller känner att den fastnar.

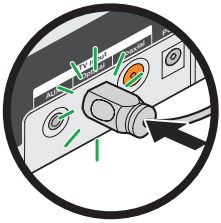

Alternativ 2: Optisk kabel

Sätt in den andra änden av koaxialkabeln i **Coaxial**-kontakten på högtalarpanelen.

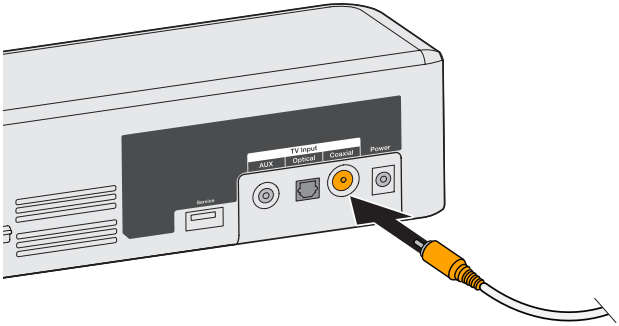

Ansluta ström

1. Sätt in elkabeln i **Power**-kontakten.

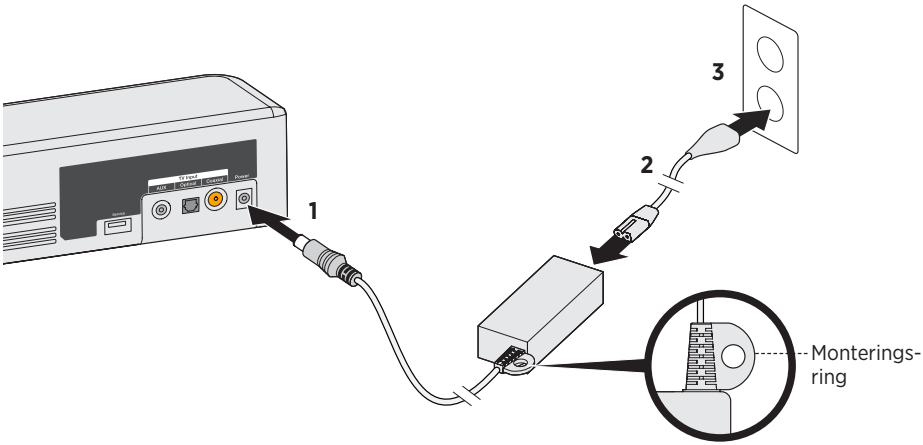

2. Sätt i ena änden av sladden i nätadaptern.
3. Anslut den andra änden till en fungerande väggkontakt.
   En ton hörs från högtalarpanelen.

Monteringsring

Monteringsring för att dölja kablaget bakom den monterade TV:n medföljer.
Sätt fast monteringsringen på TV:ns väggmonteringssats med exempelvis buntband eller påsklamrar.

Stänga av ljudet i TV:n

Stäng av TV-högtalarna för att undvika störande ljud.

Mer information finns i TV-apparatens bruksanvisning.

Sätta på högtalarpanelen

1. Sätt på TV:n.
2. Om du använder en kabel/satellitbox eller annan sekundär källenhet ska du även sätta på den källenheten.
3. Tryck på strömbrytaren (⏻) på fjärrkontrollen.

   Statusindikatorn lyser med grönt sken.

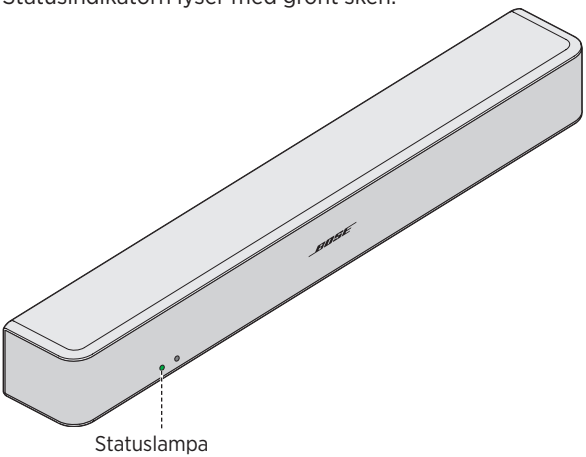

4. Lyssna om du hör något ljud från högtalarpanelen.

   Obs! Se ”Felsökning” på sida 35 om du inte hör något ljud från högtalarpanelen.

Kontrollera att TV-högtalarna är avslagna.

1. Tryck på knappen 🔇 på högtalarpanelens fjärrkontroll för att stänga av ljudet.
2. Lyssna om du hör något ljud från TV:n.

   Obs! Om du hör ljud från TV:n ska du läsa ”Felsökning” på sida 35.

Knapparna på fjärrkontrollen

Använd fjärrkontrollen för att kontrollera källenheter anslutna till systemet, justera systemvolymen, ändra kanaler, använda uppspelningsfunktioner, aktivera kabel/satellitboxfunktioner och för att navigera på menyer.

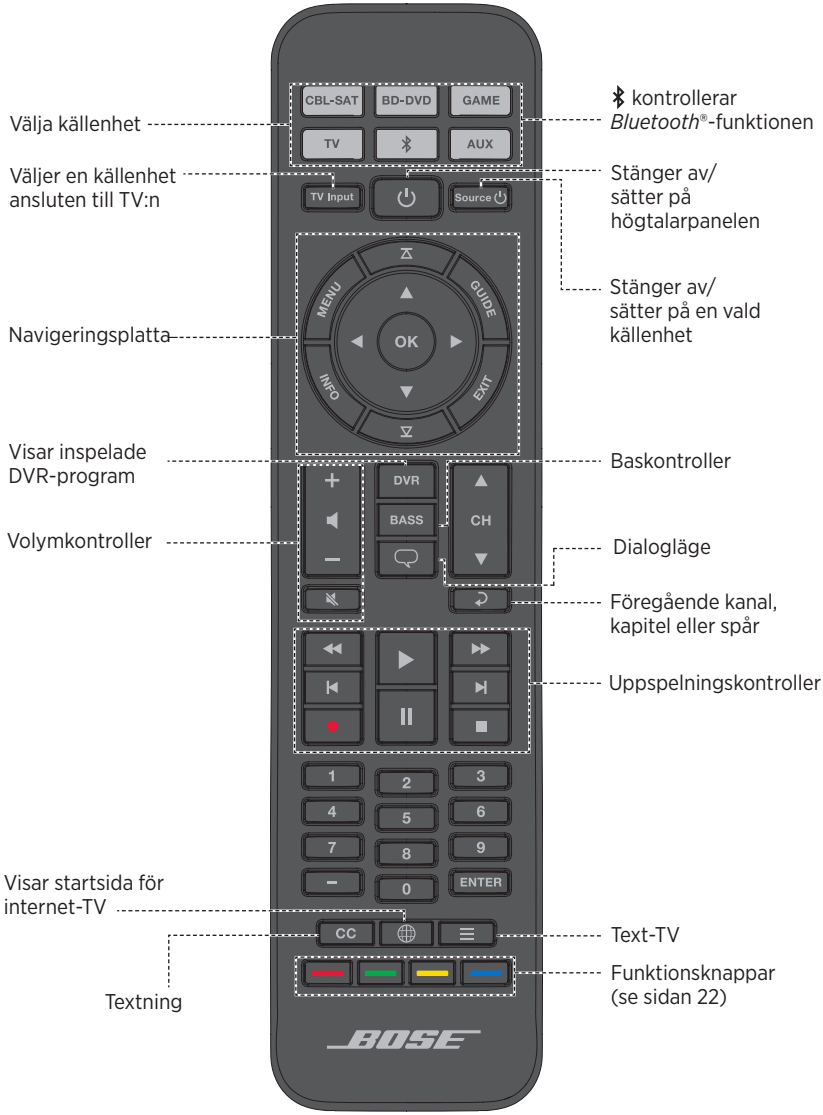

Programmera den generella fjärrkontrollen

Du kan programmera den generella fjärrkontrollen för att kontrollera källenheter, till exempel TV-apparater, DVD/Blu-ray Disc™-spelare, kabel/satellitboxar, spelsystem eller DVR-spelare, genom att ange koden för källenhetens märke. Det kan finnas flera koder för din källenhet. Du kanske måste utföra proceduren flera gånger innan du hittar rätt kod.

Hitta källenhetens kod

1. Sätt på källenheten.
2. Leta reda på koden för källenhetens märke i boken Universal Remote Device Codes (medföljer).

Ange källenhetens kod

1. På fjärrkontrollen trycker och håller du ned rätt källenhetsknapp tills alla sex källenhetsknappar tänds, släpp sedan upp den.

   Om du till exempel vill programmera TV:n trycker du på TV tills alla sex källenhetsknappar tänds, släpp sedan upp knappen.

   Den korrekta källknappen fortsätter att lysa.

2. Ange koden för källenhetens märke på den numeriska knappsatsen och tryck sedan på + på volymknappen.

Testa källenhetens kod

1. Kontrollera de grundläggande funktionerna på källenheten. Följ anvisningarna för källenheten:
   - **TV:** Tryck på kanalknapparna. Tryck på MENU. Inställningsmenyn öppnas. Tryck på ◀ och ▶ för att navigera.
   - **Kabel/satellitbox:** Tryck på GUIDE. Programtablån öppnas. Tryck på ◀ och ▶ för att navigera.
   - **DVD- eller Blu-ray™-spelare:** Tryck på GUIDE. Inställningsmenyn öppnas. Tryck på ◀ och ▶ för att navigera.
   - **Spelsystem:** Tryck på ◀ och ▶ för att navigera i menyn.

2. Gör följande beroende på hur källenheten svarar på de grundläggande funktionerna:
   - **Fjärrkontrollen fungerar så som den ska:** Tryck på EXIT för att avsluta programmeringen och spara dina inställningar.
   - **Fjärrkontrollen svarar inte eller fungerar inte så som den ska:**
     - **Om din source-knapp lyser:** tryck på + på volymknappen för att gå vidare till nästa kod. Upprepa stegen 1-2 i ”Testa källenhetens kod.” Du kanske måste upprepa den här proceduren 30 gånger eller mer. Om alla sex knapparna blinkar tre gånger har du gått igenom alla koder för din källenhet.
     - **Om knappen för källenheten är släckt:** Programmeringsläget för fjärrkontrollen har avslutats. Upprepa steg 1-2 i ”Ange källenhetens kod” och steg 1-2 i ”Testa källenhetens kod.”

Tips! När du stängt programmeringsläget ska du trycka på källenhetsknappen för den källenhet som du vill använda.

Obs! Källenheten kanske inte är kompatibel med den generella fjärrkontrollen eller den kanske inte tar emot IR-signaler (infraröda). I bruksanvisningen som medföljer källenheten finns mer information.

Anpassa strömbrytaren

Du kan anpassa ⏻ (strömbrytaren) på fjärrkontrollen så att den kan sätta på/stänga av högtalarpanelen, TV:n och kabel/satellitboxen samtidigt.

1. Programmera fjärrkontrollen för TV:n och kabel/satellitboxen (se sidan 20).
2. Tryck samtidigt på **CBL-SAT** och **TV**, håll kvar i 10 sekunder.

   Båda knapparna blinkar tre gånger.

Synkronisera kabel/satellitboxen och TV:n på nytt

När du anpassat strömbrytaren kan det hända att synkroniseringen av kabel/satellitboxen och TV:n kan tas bort och att enheterna inte stängs av samtidigt. Gör så här när du vill göra en ny synkronisering av högtalarpanelen.

1. Tryck på knappen för källenheten som inte är synkroniserad.
2. Tryck på **Source** ⏻ för att sätta på/stänga av källenheten.
3. Tryck på ⏻.
   Enheterna kommer nu att stängas av/sättas på samtidigt.

Växla mellan källenheter

Du växlar mellan olika källor genom att trycka på önskad källknapp på fjärrkontrollen.

Obs! Innan du börjar ska du kontrollera att källorna är rätt konfigurerade.

1. Tryck på knappen för källan som du vill kontrollera.
   Källenhetsknappen tänds.
2. Tryck på **Source** ⏻.
   Källenheten sätts på.
3. Tryck på **TV Input** och välj rätt ingång på TV:n.

Funktionsknapparna

De röda, gröna, gula och blåa knapparna på fjärrkontrollen motsvarar de färgkodade funktionsknapparna på kabel/satellitboxen eller text-TV-funktionerna.

- Kabel/satellitboxfunktioner: Se bruksanvisningen för kabel/satellitboxen.
- Text-TV-funktioner: Motsvarar de färgkodade sidnumren, rubrikerna eller genvägarna på text-TV-skärmen.

Justera volymen

På fjärrkontrollen:

- Tryck på + för att öka volymen.
- Tryck på — för att minska volymen.
- Tryck på 🔇 för att stänga av och sätta på ljudet.

Obs! Om du hör ljud från TV:n ska du läsa ”Felsökning” på sidan 35.

Justera basen

1. Tryck på basknappen (BASS).
   Statusindikatorn blinkar med vitt sken tre gånger.
2. På fjärrkontrollen:
   - Tryck på + för att öka basen.
   - Tryck på — för att minska basen.

3. Tryck på basknappen (BASS).

   Statusindikatorn blinkar med vitt sken tre gånger och inställningarna sparas i högtalarpanelen.

Obs! För att ställa in optimal dialog ljudkvalitet, till exempel för nyheter och debattprogram, ska du läsa “Dialogläge.”

Återställa basnivån

Tryck ned BASS på fjärrkontrollen i fem sekunder för att återställa basnivån till fabriksinställningarna.

Statusindikatorn blinkar vitt tre gånger och fortsätter att lysa med ett fast vitt sken. Högtalarpanelen återfår sina fabriksinställningar.

Dialogläge

Dialogläget används främst för att ge optimal ljudkvalitet för program med talat innehåll, till exempel nyheter och debattprogram, genom att högtalarpanelens basinställningar minskas.

Tryck ned dialogknappen (🗨) för att växla mellan dialogläget och inställningarna för standardljud.

Statusindikatorerna lyser med gult sken när dialogläget är aktiverat.

Automatisk systemväckning

Du kan ställa in högtalarpanelen så att den automatiskt sätts på när den erhåller en ljudsignal.

Obs! Högtalarpanelen stängs av om den inte använts på 60 minuter.

Tryck ned ⏻ på fjärrkontrollen i fem sekunder tills en ton hörs för att växla mellan automatisk väckning och standardinställningarna för strömbrytaren.

Statusindikatorerna lyser med svagt gult sken när högtalarpanelen är avstängd och automatisk väckning är aktiverad.

Programmera en fjärrkontroll som inte kommer från Bose

Du kan även programmera fjärrkontroller som inte kommer från Bose, till exempel den som medföljer kabel/satellitboxen, för att kontrollera högtalarpanelen. Se bruksanvisningen för den fjärrkontrollen eller kabel/satellitboxens webbplats för mer information.

När inprogrammeringen är klar ska du med denna tredjeparts-fjärrkontroll kunna utföra grundläggande funktioner som exempelvis att sätta på/stänga av och justera volymen.

Synkronisera en *Bluetooth®*-enhet

Med den trådlösa *Bluetooth®*-tekniken kan du strömma musik från *Bluetooth*-enheter såsom smarttelefoner, surfplattor, datorer och andra ljudenheter till högtalarpanelen.

Innan du kan strömma musik från en *Bluetooth*-enhet måste du först synkronisera enheten med högtalarpanelen.

1. På fjärrkontrollen trycker du på *Bluetooth*-knappen ✱ och håller den inne tills *Bluetooth*-indikatorn blinkar blått.

   Kontrollera att *Bluetooth*-indikatorn blinkar med blått sken innan du börjar synkronisera enheten.

2. Aktivera *Bluetooth*-funktionen på din *Bluetooth*-enhet.

   Tips! *Bluetooth*-funktionen hittar du vanligtvis under Inställningar. Kugghjulet (⚙) symboliserar ofta Inställningar på startsidan.

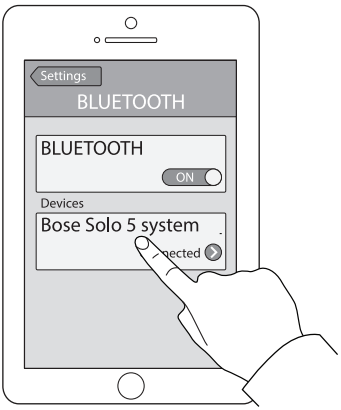

3. Välj **Bose Solo 5 system** i enhetslistan.

   När synkroniseringen är klar visas i enhetslistan att **Bose Solo 5 system** är anslutet.

4. På den *Bluetooth*-aktiverade enheten kan du nu spela upp musik för att strömma den till högtalarpanelen.

Om du inte kan synkronisera enheten

Du kanske måste rensa högtalarpanelens ihopparningslista för *Bluetooth*-enheter (se sidan 25). Sedan du rensat listan kan du prova med att göra om synkroniseringen.

Mer information finns i ”Felsökning” på sidan 35.

Ansluta till en synkroniserad *Bluetooth*®-enhet

Du kan strömma ljud från en *Bluetooth*-enhet till högtalarpanelen.

Obs! Om det finns flera enheter lagrade i högtalarpanelens synkroniseringslista, kan det ta någon minut innan den synkroniserade enheten ansluts. Med högtalarpanelens *Bluetooth*-indikator visas anslutningsstatus (se sidan 26).

1. På fjärrkontrollen trycker du på ✱.

   Högtalarpanelen ansluts till de två senast anslutna enheterna som användes för att strömma ljud till högtalarpanelen.

2. När den är ansluten spelar du upp musik på *Bluetooth*-enheten.

Om du inte kan strömma ljud från en synkroniserad enhet

Högtalarpanelen kan ha förlorat kontakten med enheten. Kontrollera högtalarpanelens *Bluetooth*-indikator. Om den synkroniserade enheten inte befinner sig inom högtalarpanelens räckvidd, ska du flytta enheten närmare.

Växla mellan anslutna enheter

Högtalarpanelen har stöd för flerpunktsanslutningar, vilket innebär att du utan problem kan växla mellan att spela upp musik från olika ansluta enheter.

De två senaste enheterna som användes för att strömma musik till högtalarpanelen förblir anslutna. Under uppspelning kan du pausa ljudet på den strömmande enheten och sedan spela upp musik för en annan ansluten enhet.

1. Pausa musiken på enheten som används.

2. Spela musik på den andra anslutna enheten.

3. Upprepa steg 1 och 2 för att växla mellan anslutna enheter.

Rensa högtalarpanelens synkroniserings-lista för *Bluetooth*®-enheter

När du synkroniserar en *Bluetooth*®-aktiverad enhet till systemet, sparas anslutningen i högtalarpanelens synkroniseringslista. Du kanske måste rensa synkroniseringslistan om det inte går att ansluta enheten. När du rensat listan måste du göra om synkroniseringen för enheten.

1. Tryck ned ✱ i tio sekunder tills *Bluetooth*-indikatorn blinkar med blått sken.

2. Ta bort **Bose Solo 5 system** från *Bluetooth*-menyn på den mobila enheten.

   Du hör en ljudsignal från högtalarpanelen som meddelar att den är klar för synkronisering (se sidan 24).

Indikatorer på högtalarpanelen

Status- och *Bluetooth*®-indikatorerna på framsidan av högtalarpanelen visar information om systemaktiviteter.

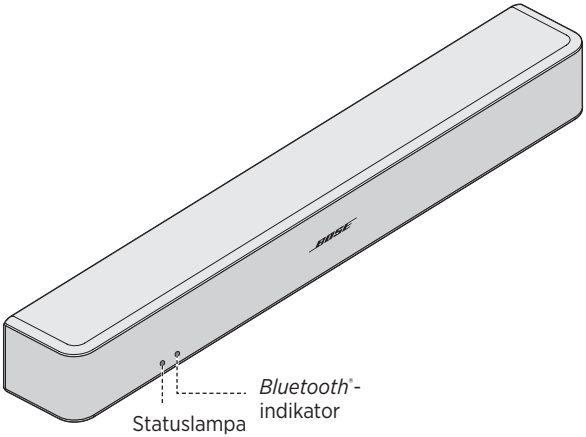

Statuslampa

Indikator, aktivitet	Systemläge
Släckt	Högtalarpanelen är avstängd (vänteläge)
Grön	Fast sken: högtalarpanelen är på Blinkar: högtalarpanelens ljud är av
Gul	Svagt sken: viloläge, automatisk systemväckning är aktiverad Fast sken: dialogläge Blinkar: dialogläge, högtalarpanelens ljud är av
Röd	Systemfel: kontakta Bose kundtjänst. Se adresslistan som finns i kartongen.

Bluetooth-indikator

Indikator, aktivitet	Systemläge
Blå	Blinkar: klar för synkronisering
Vit	Blinkar: ansluter Fast sken: ansluten

Du kanske måste använda en alternativ installationsmetod på grund av följande orsaker:

- Inget ljud hörs från källenheten som är ansluten till TV:n.
- TV:n saknar optisk eller koaxial kontakt.

Inget ljud hörs från källenheten som är ansluten till TV:n

Vissa TV-apparater levererar inget ljud från anslutna källenheter till högtalarpanelen. Använd en alternativ installationsmetod för att direktansluta källenheter till högtalarpanelen.

Problem	Åtgärd
Inget ljud hörs från källenheten som är ansluten till TV:n	Anslut källenheten till högtalarpanelen med en av följande två kabelalternativ. (Se sidan 28.)
Inget ljud hörs från två källenheter anslutna till TV:n	Anslut källenheter till högtalarpanelen med Alternativ 1 eller Alternativ 2. (Se sidan 30.)

TV:n saknar optisk eller koaxial kontakt

Vissa TV-apparater saknar optiska eller koaxiala kontakter. Använd en alternativ installationsmetod för att ansluta TV:n till högtalarpanelen.

Problem	Åtgärd
TV:n har endast en analog kontakt	Anslut TV:n med en 3,5 mm RCA-stereokabel (medföljer ej). (Se sidan 29.)
TV:n har endast en hörlurskontakt	Anslut TV:n med en 3,5 mm stereokabel (medföljer ej). (Se sidan 32.)
TV:n saknar ljudutgångar	Använd ljudutgångar på andra källenheter, till exempel på en kabel/satellitbox för att ansluta till högtalarpanelen. (Se sidan 28.)

Ansluta en källenhet till högtalarpanelen

Om du inte hör något ljud från en källenhet, till exempel en DVD/Blu-ray Disc™-spelare, kabel/satellitbox, ett spelsystem eller en DVR-spelare ansluten till TV:n, ansluter du den till högtalarpanelen. Använd endast en ljudkabel.

TÄNK PÅ: Om du använder en optisk kabel ska du se till att ta bort skyddet som sitter över båda ändarna. Om du vänder kontakten fel kan du skada kontakten och/eller anslutningen.

1. Leta på baksidan av källenheten reda på **Audio OUT**-panelen (digital).

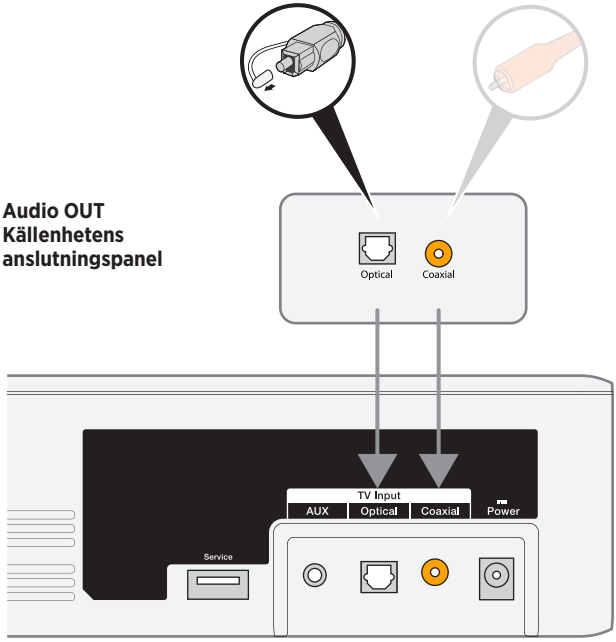

Kontakter på högtalarpanelen

2. Välj en ljudkabel.
3. Om du inte redan gjort det ska du koppla från TV:n från högtalarpanelen.
4. Anslut ljudkabeln från kabel/satellitboxens **Audio Out**-kontakt (digital) till högtalarpanelen.

   Obs! Koppla inte från källenhetens videokabel, till exempel en HDMI™-kabel, från TV:n.

Ansluta en källenhet analoga kontakter till högtalarpanelen

Om källenheten saknar en optisk eller koaxial kontakt, och endast har en analog (röd och vit), ska du använda en 3,5 mm RCA-stereokabel (medföljer ej) för anslutningen till högtalarpanelen.

1. Om du inte redan gjort det ska du koppla från TV:n från högtalarpanelen.
2. Sätt in den analoga RCA-kabeln i RCA-anslutningarna **Audio Out** (röd och vit) på källenheten.
3. Sätt in stereokontakten i högtalarpanelens **AUX**-kontakt.

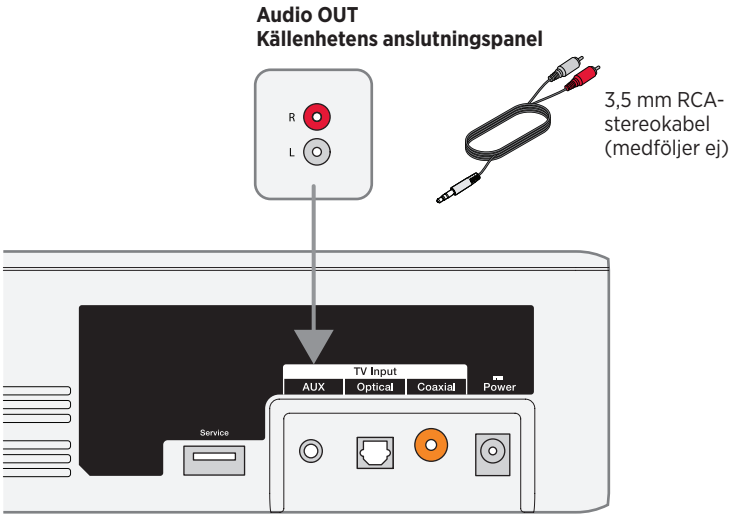

Kontakter på högtalarpanelen

Ansluta två källenheter till högtalarpanelen

Om du inte hör något ljud från en källenhet, till exempel en DVD/Blu-ray Disc™-spelare, kabel/satellitbox, ett spelsystem eller en DVR-spelare ansluten till TV:n, ansluter du den till högtalarpanelen. Använd endast en ljudkabel för varje källenhet.

1. Leta på baksidan av varje källenhet reda på **Audio OUT**-kontakten (digital).
2. Välj en separat ljudkabel för varje källenhet genom att välja antingen Alternativ 1 eller Alternativ 2 (se sidan 31).

   Obs! Du MÅSTE använda antingen Alternativ 1 eller Alternativ 2. Använd inte koaxialkabeln och den optiska kabeln samtidigt.

3. Om du inte redan gjort det ska du koppla från TV:n från högtalarpanelen.
4. Anslut den valda ljudkabeln från varje källenhets **Audio Out**-kontakt till högtalarpanelen.

   Obs! Koppla inte från källenhetens videokabel, till exempel en HDMI™-kabel, från TV:n.

Alternativ 1

I den här figuren visas två källenhetsanslutningar med en optisk kabel och en 3,5 mm RCA-stereokabel (medföljer ej).

TÄNK PÅ: Om du använder en optisk kabel ska du se till att ta bort skyddet som sitter över båda ändarna. Om du vänder kontakten fel kan du skada kontakten och/eller anslutningen.

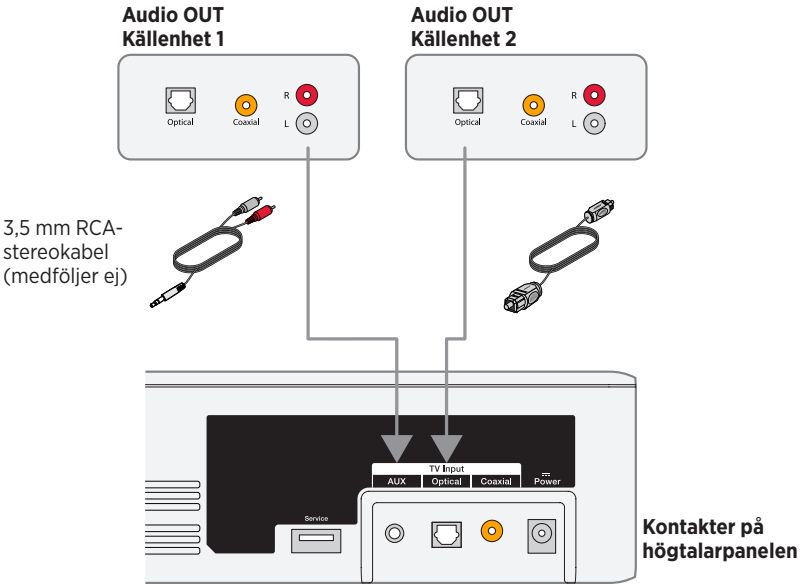

Alternativ 2

I den här figuren visas två källenhetsanslutningar med en koaxial kabel och en 3,5 mm RCA-stereokabel (medföljer ej).

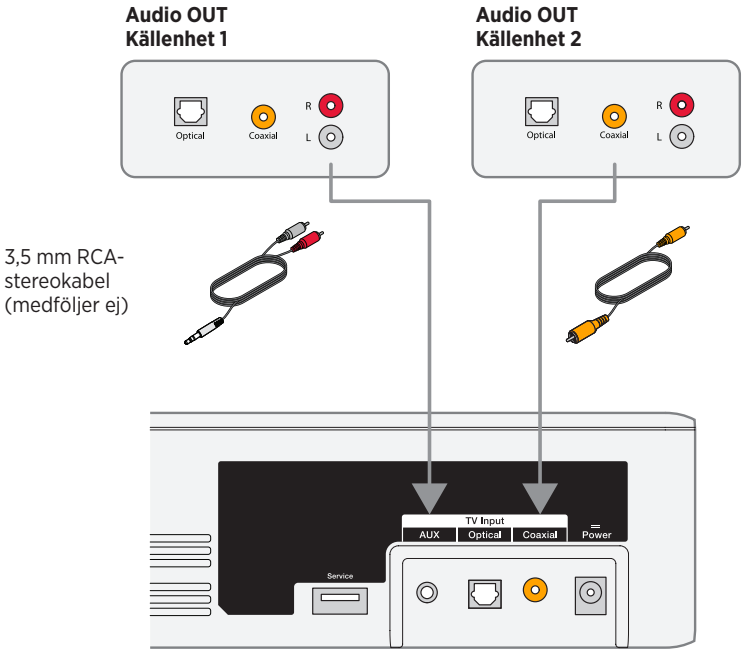

Kontakter på högtalarpanelen

Använda två källenheter med högtalarpanelen

Stäng av källenheterna när de inte används. För att en källenhet ska kunna leverera ljud till högtalarpanelen, måste den andra källenheten vara avstängd.

Ansluta TV:ns hörlursutgång till högtalarpanelen

Om det bara finns en hörlurskontakt på TV:n måste du använda en 3,5 mm stereokabel (medföljer ej) för att ansluta till högtalarpanelen.

1. Sätt in stereokontakten i TV:ns hörlurskontakt.
2. Sätt in den andra änden av kabeln i **AUX**-kontakten på högtalarpanelen.
3. Kontrollera att TV-högtalarna är påslagna. Mer information finns i TV-apparatens bruksanvisning.
4. För att säkerställa optimal volymkontroll från högtalarpanelen ska du,
   - ställa in ljudet i TV:n till 75 % av maximalt ljud.
   - ställa in volymnivån för högtalarpanelen med fjärrkontrollen.

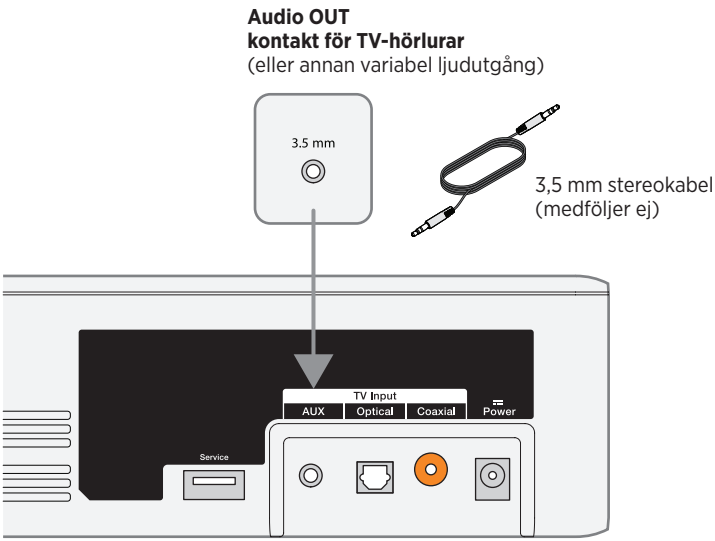

Kontakter på högtalarpanelen

Ansluta till en Bose Home Speaker eller soundbarhögtalare

Med hjälp av Bose SimpleSync-tekniken kan du ansluta din Bose Solo 5 TV sound system till en Bose Home Speaker eller Bose soundbarhögtalare för att lyssna på samma låt i två olika rum samtidigt.

Obs! SimpleSync-tekniken har en *Bluetooth*-räckvidd på 9 meter. Väggar och olika byggnadsmaterial kan ibland påverka mottagningen.

Kompatibla produkter

Du kan ansluta din Bose Solo 5 TV sound system till valfri medlem i Bose Home Speaker-familjen.

Populära kompatibla produkter:

- Bose Smart Soundbar 700
- Bose Soundbar 500
- Bose Home Speaker 500
- Bose Home Speaker 300
- Bose Portable Home Speaker

Nya produkter läggs till med jämna mellanrum. En fullständig lista och mer information finns på: worldwide.Bose.com/Support/Groups

Ansluta med Bose Music-appen

1. På fjärrkontrollen till Bose Solo 5 TV sound system trycker du och håller in *Bluetooth*-knappen ⁑ tills *Bluetooth*-lampan på Bose Solo 5 TV sound system blinkar med blått sken.

2. Använd Bose Music-appen för att ansluta din Bose Solo 5 TV sound system till en kompatibel Bose-produkt. Mer information finns på: worldwide.Bose.com/Support/Groups

Tänk på följande:

- Se till att din Bose Solo 5 TV sound system är inom 9 m från Bose Home Speaker eller Bose soundbarhögtalaren.
- Du kan bara ansluta din Bose Solo 5 TV sound system till en produkt i taget.

Återansluta med en Bose Home Speaker eller soundbarhögtalare

Sätt på din Bose Solo 5 TV sound system (se sidan 18).

Din Bose Solo 5 TV sound system försöker ansluta till de *Bluetooth*-enheter som senast anslöts, inklusive din Bose Home Speaker eller Bose soundbarhögtalare.

Tänk på följande:

- Din Bose Home Speaker eller Bose soundbarhögtalare måste vara inom 9 m och vara påslagen.
- Om det inte går att ansluta din Bose Solo 5 TV sound system, anslut då med hjälp av Bose Music-appen. Du kan nå detta alternativ från menyn Inställningar.

Felsökning

Problem	Åtgärd
Ingen ström	• Kontrollera båda ändarna av elkabeln. • Anslut elkabeln till ett fungerande vägguttag. • Ta ut elkabeln och vänta i minst en minut innan du ansluter den på nytt.
Inget ljud	• Aktivera ljudet i högtalarpanelen. • Höj volymen. • Kontrollera att ljudkabeln är isatt i en kontakt på TV:n märkt med **Audio Output** eller **Audio OUT**, inte Audio Input eller Audio IN. • Använd endast en ljudkabel. • Se till att alla kabelanslutningar är korrekt gjorda. • Om du använder en kabel/satellitbox eller annan sekundär källenhet för ljudet, ska du välja rätt TV-ingång. • Aktivera TV:ns ljudutgång och välj rätt inställning, till exempel **Stereo** eller **5.1 Channel Audio**. Mer information finns i TV-apparatens bruksanvisning. • Använd en alternativ inställning (se sidan 27). • Om du ansluter två källenheter: – Stäng av den andra källenheten. – Kontrollera att du inte använder en optisk kabel eller en koaxialkabel. • Om högtalarpanelen är ansluten till en TV-utgång märkt med VARIABLE (VAR), ska du stänga av TV-högtalarna, ställa in TV-volymen till 75 % av maximum och aktivera ljudet i TV:n. • Om anslutningen görs via hörlursutgången på TV:n ska du skruva upp ljudet i TV:n maximalt. • Ta ut elkabeln och vänta i minst en minut innan du ansluter den på nytt.

Problem	Åtgärd
Det går inte att spela upp *Bluetooth*®-ljud	• På högtalarpanelen: – Synkronisera en enhet (se sidan 24). – Rensa synkroniseringslistan i högtalarpanelen (se sidan 25). – Prova att synkronisera en annan enhet. • På *Bluetooth*-enheten: – Stäng av och sätt på *Bluetooth*-funktionen. – Ta bort högtalarpanelen från *Bluetooth*-menyn. Synkronisera dem igen. – Prova med en annan musikkälla. – Kontrollera om *Bluetooth*-enheten är kompatibel. Se handboken för *Bluetooth*-enheten. • Öka volymen i högtalarpanelen, den mobila enheten och musikkällan. • Kontrollera att du använder rätt enhet. • Om det finns mer än en *Bluetooth*-aktiverad enhet ansluten, ska du först pausa uppspelningen från enheten. • Koppla från andra *Bluetooth*-enheter när de inte används. • Se ”Förvrängt ljud” eller “Inget ljud.”
Förvrängt ljud	• Kontrollera kabelanslutningarna på högtalarpanelen och TV:n (eller andra anslutna källenheter). • Om högtalarpanelen är kopplad till en TV-utgång märkt med VARIABLE (VAR), ska du sänka TV-volymen. • Använd en alternativ inställning (se sidan 27). • Anpassa ljudet om högtalarpanelen monteras på väggen (se sidan 37). • Ta ut elkabeln och vänta i minst en minut innan du ansluter den på nytt.
Fjärrkontrollen fungerar inte som den ska eller inte alls	• Kontrollera att batterierna är korrekt installerade eller om de behöver bytas ut (se sidan 37). • Rikta fjärrkontrollen direkt mot högtalarpanelen. • Kontrollera att statusindikatorn blinkar när du trycker på volym- eller Mute-knappen på fjärrkontrollen. • Ta ut elkabeln och vänta i minst en minut innan du ansluter den på nytt.
Ljud hörs från TV:n	• Stäng av högtalarna i TV:n (se sidan 18). • Stäng av ljudet eller minska volymen i TV:n.
Det går inte att ansluta soundbar-högtalaren med en Bose Home Speaker eller Bose Soundbar	Se till att soundbarhögtalaren är redo att anslutas: På fjärrkontrollen till Bose Solo 5 TV sound system trycker du och håller in *Bluetooth*-knappen ⁑ tills *Bluetooth*-lampan på Bose Solo 5 TV sound system blinkar med blått sken. Se till att din Bose Solo 5 TV sound system är inom 9 m från Bose Home Speaker eller Bose soundbarhögtalaren.

Problem	Åtgärd
Det går inte att återansluta till en tidigare ansluten Bose Home Speaker eller Bose Soundbar	Anslut med Bose Music-appen. Du kan nå detta alternativ från menyn Inställningar.
Ljudet fördröjs vid anslutning med en Bose Home Speaker eller Bose Soundbar	Besök btu.Bose.com och sök efter tillgängliga programvaruuppdateringar.
Statusindikatorn är röd	Systemfel: kontakta Bose kundtjänst. Se adresslistan som finns i kartongen.

Justera ljudet för väggmontering

När väggmonteringen av högtalarpanelen är gjord ska du anpassa ljudet för att få bättre basåtergivning.

Tryck och håll ned i fem sekunder.

Tips! Om du tar bort högtalarpanelen från väggen ska du återställa ljudinställningarna i högtalarpanelen.

Byta ut batterierna i fjärrkontrollen

Byt ut batterierna när fjärrkontrollen slutar fungera eller om räckvidden verkar reducerad. Använd endast alkaliska batterier.

1. Öppna batterifacket på undersidan av fjärrkontrollen.
2. Ta bort båda batterierna.
3. Deponera batterierna enligt lokala föreskrifter.
4. Sätt in två AA (IEC-LR6) 1,5 V-batterier eller motsvarande. Se till att placera symbolerna + och – på batterierna så att de överensstämmer med markeringarna för + och – inuti facket.
5. Sätt tillbaka batterifackets lucka.

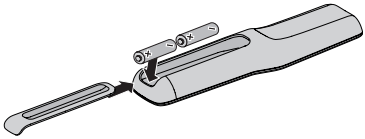

Rengöring

- Rengör ytan på systemet med en mjuk och torr trasa.
- Använd inte sprayprodukter i närheten av systemet. Använd inte lösningsmedel, kemikalier eller rengöringsmedel som innehåller alkohol, ammoniak eller slipmedel.
- Låt ingen vätska tränga in i några öppningar.

Kundtjänst

Kontakta Bose kundtjänst om du behöver hjälp. Se adresslistan som finns i kartongen.

Begränsad garanti

Systemet täcks av en begränsad garanti. Besök vår hemsida på global.Bose.com/warranty för mer information om den begränsade garantin.

Instruktioner för att registrera din produkt finns på global.Bose.com/register.
Dina garantirättigheter påverkas inte om du inte gör det.

Teknisk information

Indata

Ingång: 20 VDC, 30 W MAX.

โปรดอ่านและเก็บคำแนะนำด้านความปลอดภัยและการใช้งานทั้งหมดไว้

CE Bose Corporation ขอประกาศในที่นี้ว่าผลิตภัณฑ์นี้สอดคล้องตามข้อกำหนดที่จำเป็นและข้อบังคับที่เกี่ยวข้องอื่นๆ ของข้อกำกับ Directive 2014/53/EU และข้อบังคับอื่นๆ ทั้งหมดของข้อกำกับ EU ที่ใช้บังคับ ใบรับรองมาตรฐานความปลอดภัยของผลิตภัณฑ์ฉบับสมบูรณ์ สามารถอ่านได้จาก www.Bose.com/compliance

คำแนะนำด้านความปลอดภัยที่สำคัญ

1. โปรดอ่านคำแนะนำเหล่านี้
2. จดจำคำแนะนำเหล่านี้ไว้
3. ใส่ใจในคำเตือนทั้งหมด
4. ปฏิบัติตามคำแนะนำทั้งหมด
5. อย่าใช้อุปกรณ์นี้ใกล้กับน้ำ
6. ทำความสะอาดด้วยผ้าแห้งเท่านั้น
7. อย่ากีดขวางช่องระบายอากาศ ติดตั้งตามคำแนะนำของผู้ผลิต
8. อย่าตั้งใกล้กับแหล่งที่ก่อให้เกิดความร้อนใดๆ เช่น หม้อน้ำ เครื่องปั่นไฟ เตา หรืออุปกรณ์อื่นๆ (รวมถึงเครื่องขยายเสียง) ที่ก่อให้เกิดความร้อน
9. ระวังไม่ให้สายไฟขวางทางเดินหรือหักงอ โดยเฉพาะบริเวณปลั๊ก จัดวางเต้ารับและจุดที่จะต่อออกมายังอุปกรณ์ให้สะดวกแก่การใช้งาน
10. ใช้แต่อุปกรณ์ต่อ/อุปกรณ์เสริมที่ผู้ผลิตระบุเท่านั้น
11. ใช้แต่ชั้นวางแบบล้อเลื่อน แท่นวาง ขาตั้งสามขา ขาแขวน หรือโต๊ะที่ผู้ผลิตระบุหรือที่จำหน่ายพร้อมกับอุปกรณ์นี้เท่านั้น เมื่อใช้ชั้นวางแบบล้อเลื่อน โปรดใช้ความระมัดระวังขณะเคลื่อนย้ายชั้นวางที่มีอุปกรณ์วางอยู่ด้านบน เพื่อป้องกันการบาดเจ็บจากการหกล้ม
12. ถอดปลั๊กอุปกรณ์นี้ระหว่างฝนฟ้าคะนองหรือเมื่อไม่ได้ใช้งานเป็นเวลานาน
13. นำผลิตภัณฑ์เข้ารับการซ่อมแซมทั้งหมดจากช่างผู้ชำนาญเท่านั้น การเข้ารับบริการซ่อมแซมเป็นสิ่งจำเป็นเมื่ออุปกรณ์เกิดความเสียหายไม่ว่าทางใดทางหนึ่ง เช่น สายไฟหรือปลั๊กเสียหาย ของเหลวหกรดหรือวัสดุแปลกปลอมตกหล่นเข้าไปในอุปกรณ์ อุปกรณ์ถูกฝนหรือความชื้น ไม่ทำงานตามปกติ หรืออุปกรณ์ตกหล่น

คำเตือน/ข้อควรระวัง

สัญลักษณ์นี้บนผลิตภัณฑ์ หมายถึงบริเวณที่ไม่มีฉนวนหุ้มภายในเครื่อง ซึ่งอาจมีแรงดันสูงพอที่จะทำให้เสี่ยงต่อการถูกไฟฟ้าช็อคได้

สัญลักษณ์นี้บนผลิตภัณฑ์ หมายถึงคำแนะนำในการใช้งานและการดูแลรักษาที่สำคัญในคู่มือผู้ใช้นี้

0-3

ผลิตภัณฑ์นี้ประกอบด้วยชิ้นส่วนขนาดเล็ก ซึ่งอาจทำให้เกิดอันตรายจากการสำลัก ไม่เหมาะสำหรับเด็กอายุต่ำกว่า 3 ปี

ผลิตภัณฑ์นี้ประกอบด้วยวัสดุแม่เหล็ก ปรึกษาแพทย์ว่าสิ่งนี้อาจส่งผลต่อการใช้งานอุปกรณ์การแพทย์ที่ปลูกถ่ายของคุณหรือไม่

- เพื่อลดความเสี่ยงต่อการเกิดเพลิงไหม้หรือไฟฟ้าช็อค อย่าให้ผลิตภัณฑ์ถูกฝนหรือความชื้น
- อย่าวางเครื่องนี้ในบริเวณที่มีน้ำหยดหรือกระเด็น และไม่ควรวางภาชนะบรรจุของเหลว เช่น แจกัน ไว้บนหรือใกล้กับเครื่อง
- วางผลิตภัณฑ์ให้อยู่ห่างจากไฟและแหล่งที่ก่อให้เกิดความร้อน อย่าวางสิ่งที่ลุกไหม้ใด ๆ เช่น เทียนไขที่จุดไฟไว้บนหรือใกล้กับผลิตภัณฑ์
- อย่าดัดแปลงผลิตภัณฑ์นี้โดยไม่ได้รับอนุญาต
- อย่าใช้เครื่องแปลงไฟกับผลิตภัณฑ์นี้
- อย่าใช้ผลิตภัณฑ์นี้ในรถหรือเรือ
- สายลำโพงและสายเคเบิลเชื่อมต่อที่ให้มาพร้อมกับระบบนี้ ไม่ได้รับการรับรองให้ใช้สำหรับการติดตั้งแบบฝังผนัง โปรดตรวจสอบข้อกำหนดในการออกแบบอาคารในประเทศของคุณสำหรับประเภทสายไฟและสายเคเบิลที่ถูกต้องซึ่งต้องใช้สำหรับการติดตั้งแบบฝังผนัง
- ใช้ผลิตภัณฑ์นี้กับแหล่งจ่ายไฟที่ให้มาเท่านั้น
- ในกรณีที่ใช้ปลั๊กไฟหลักหรือปลั๊กพ่วงเป็นอุปกรณ์ตัดไฟ อุปกรณ์ตัดไฟดังกล่าวควรพร้อมใช้งานได้
- แบตเตอรี่ที่จัดให้มาพร้อมกับผลิตภัณฑ์นี้อาจทำให้เกิดเพลิงลุกไหม้หรือการไหม้จากสารเคมีได้ หากใช้งานผิด
- อย่าให้ผลิตภัณฑ์ที่มีแบตเตอรี่ถูกความร้อนสูงเกินไป (เช่น จัดเก็บในที่ที่ถูกแสงแดดจัด ไฟ หรืออื่นๆ คล้ายกันนี้)
- ใช้อุปกรณ์ติดตั้งที่ให้มาพร้อมกับผลิตภัณฑ์นี้เท่านั้น
- อย่าติดตั้งบนพื้นผิวที่ไม่แข็งแรง หรือพื้นผิวที่มีอันตรายซ่อนอยู่ด้านหลัง เช่น สายไฟหรือท่อประปา หากคุณไม่แน่ใจเกี่ยวกับการติดตั้งขาแขวน โปรดติดต่อช่างติดตั้งผู้ชำนาญการ ตรวจสอบให้แน่ใจว่าขาแขวนได้รับการติดตั้งตามข้อกำหนดในการออกแบบอาคารของท้องถิ่น
- Bose ไม่แนะนำให้วางผลิตภัณฑ์ในพื้นที่จำกัดอย่างเช่นในช่องผนังหรือในตู้ปิดทึบ เนื่องจากต้องการพื้นที่ในการระบายอากาศ

ข้อมูลเกี่ยวกับระเบียบข้อบังคับและกฎหมาย

หมายเหตุ: อุปกรณ์นี้ผ่านการทดสอบและพบว่าตรงตามข้อจำกัดสำหรับอุปกรณ์ดิจิตอล คลาส B ตามส่วน 15 ของระเบียบ FCC ข้อจำกัดนี้กำหนดขึ้นเพื่อให้การป้องกันที่เหมาะสมจากการรบกวนที่เป็นอันตรายในการติดตั้งในที่พักอาศัย อุปกรณ์นี้ก่อให้เกิด ใช้ และสามารถแผ่พลังงานความถี่วิทยุ และหากติดตั้งและใช้งานไม่ตรงตามคำแนะนำ อาจเป็นสาเหตุให้เกิดการรบกวนที่เป็นอันตรายกับการสื่อสารทางวิทยุ อย่างไรก็ตาม ไม่มีการรับประกันว่าการรบกวนนี้จะไม่เกิดขึ้นในการติดตั้งแบบใดแบบหนึ่ง หากอุปกรณ์นี้ก่อให้เกิดการรบกวนที่เป็นอันตรายกับการรับสัญญาณวิทยุหรือโทรทัศน์ ซึ่งสามารถพิจารณาได้จากการลองปิดและเปิดอุปกรณ์ ขอแนะนำให้ผู้ใช้ลองแก้ไขการรบกวนดังกล่าว ด้วยวิธีการต่อไปนี้

- เปลี่ยนทิศทางหรือตำแหน่งของเสาอากาศ
- เพิ่มระยะห่างระหว่างอุปกรณ์และเครื่องรับสัญญาณ
- เสียบปลั๊กอุปกรณ์นี้กับเต้ารับไฟฟ้าที่ไม่ได้ใช้สายร่วมกับเครื่องรับสัญญาณ
- ติดต่อขอรับความช่วยเหลือจากตัวแทนจำหน่ายหรือช่างเทคนิคด้านวิทยุ/โทรทัศน์ที่มีประสบการณ์

การแก้ไขหรือดัดแปลงอื่นใดที่ไม่ได้รับอนุญาตโดยตรงจาก Bose Corporation อาจทำให้ผู้ใช้ไม่มีสิทธิ์ใช้งานอุปกรณ์นี้อีกต่อไป

อุปกรณ์นี้สอดคล้องตามส่วน 15 ของระเบียบ FCC และมาตรฐาน RSS ที่ได้รับการยกเว้นใบอนุญาตของ ISED Canada การทำงานของอุปกรณ์ขึ้นอยู่กับเงื่อนไข 2 ประการ ดังนี้ (1) อุปกรณ์นี้ต้องไม่ก่อให้เกิดสัญญาณรบกวนที่เป็นอันตราย และ (2) อุปกรณ์นี้ต้องยอมรับสัญญาณรบกวนทุกชนิดที่ได้รับ รวมถึงสัญญาณรบกวนที่อาจทำให้เกิดการทำงานที่ไม่พึงประสงค์

อุปกรณ์คลาส B นี้สอดคล้องตามข้อกำหนด ICES-003 ของแคนาดา

CAN ICES-3(B)/NMB-3(B)

อุปกรณ์นี้สอดคล้องตามข้อจำกัดความเสี่ยงต่ออันตรายจากรังสีของ FCC และ ISED Canada RF ตามที่ประกาศไว้สำหรับประชาชนทั่วไป ต้องไม่วางอุปกรณ์นี้ร่วมกับหรือทำงานร่วมกับเสาอากาศหรือเครื่องส่งวิทยุอื่น ๆ

อุปกรณ์นี้สอดคล้องตามข้อจำกัดความเสี่ยงต่ออันตรายจากรังสีของ FCC/IC ตามที่ประกาศไว้สำหรับสภาพแวดล้อมที่ไม่มีการควบคุม ควรติดตั้งและใช้งานอุปกรณ์นี้ในระยะห่างอย่างน้อย 20 ซม. ระหว่างเครื่องกำเนิดรังสีและร่างกายของคุณ

รุ่น: 418775

สำหรับยุโรป:

ช่วงความถี่การทำงานคือ 2400 ถึง 2483.5 MHz

กำลังการส่งสูงสุดน้อยกว่า 20 dBm EIRP

กำลังการส่งสูงสุดต่ำกว่าข้อจำกัดที่กำหนด ดังนั้นไม่จำเป็นต้องมีการทดสอบ SAR และยกเว้นตามข้อกำหนดที่เกี่ยวข้อง

สัญลักษณ์นี้หมายความว่าไม่ควรทิ้งผลิตภัณฑ์นี้เหมือนเป็นขยะตามบ้านทั่วไป และควรจัดการทิ้งให้กับสถานจัดเก็บขยะที่เหมาะสมเพื่อการนำไปรีไซเคิล การจัดการทิ้งและการรีไซเคิลอย่างเหมาะสมช่วยปกป้องทรัพยากรธรรมชาติ สุขภาพของมนุษย์ และสิ่งแวดล้อม สำหรับข้อมูลเพิ่มเติมเกี่ยวกับการทิ้งและการรีไซเคิลผลิตภัณฑ์นี้ ให้ติดต่อเทศบาลในท้องถิ่นของคุณ บริการกำจัดขยะ หรือร้านค้าที่คุณซื้อผลิตภัณฑ์นี้

กฎระเบียบการจัดการสำหรับอุปกรณ์ความถี่วิทยุกำลังต่ำ

มาตรา 12

ตาม “กฎระเบียบในการบริหารจัดการสำหรับอุปกรณ์ความถี่วิทยุกำลังต่ำ” โดยไม่ได้รับอนุญาตจาก NCC บริษัท กิจการ หรือผู้ใช้ไม่ได้รับอนุญาตให้เปลี่ยนความถี่ ปรับปรุงกำลังการส่งสัญญาณ หรือแก้ไขลักษณะเฉพาะตลอดจนถึงประสิทธิภาพดั้งเดิมของอุปกรณ์ความถี่วิทยุกำลังต่ำที่ได้รับอนุมัติ

มาตรา 15

อุปกรณ์ความถี่วิทยุกำลังต่ำไม่ควรมีผลต่อความปลอดภัยของเครื่องบิน และรบกวนการสื่อสารตามกฎหมาย หากไม่เป็นเช่นนั้น ผู้ใช้ควรยุติการใช้งานทันทีจนกว่าจะไม่มีสัญญาณรบกวนอีกต่อไป การสื่อสารตามกฎหมายที่กล่าวข้างต้นหมายถึงการสื่อสารทางวิทยุที่ดำเนินการสอดคล้องกับกฎหมายโทรคมนาคม

อุปกรณ์ความถี่วิทยุกำลังต่ำต้องยอมรับการรบกวนจากระบบการสื่อสารตามกฎหมายหรืออุปกรณ์ที่ปล่อยคลื่นวิทยุ ISM

ตารางสถานะพลังงานของผลิตภัณฑ์

ผลิตภณฑ์นี้ซึ่งเป็นไปตามข้อกำหนดด้านการออกแบบเชิงนิเวศสำหรับผลิตภัณฑ์ที่เกี่ยวข้องกับพลังงานของข้อกำกับ Directive 2009/125/EC นั้น สอดคล้องตามบรรทัดฐานหรือเอกสารต่อไปนี้: กฎระเบียบ (EC) เลขที่ 1275/2008 ตามที่แก้ไขโดยกฎระเบียบ (EU) เลขที่ 801/2013

ข้อมูลสถานะพลังงานที่ต้องระบุ	โหมดพลังงาน	
	สถานะสแตนด์บาย	สถานะสแตนด์บายขณะเชื่อมต่อเครือข่าย
การสิ้นเปลืองพลังงานในโหมดที่ระบุ, ที่กำลังไฟเข้า 230V/50Hz	≤ 0.5 W	ไม่มีข้อมูล*
ระยะเวลาหลังจากอุปกรณ์สลับเข้าสู่โหมดโดยอัตโนมัติ	< 2.5 ชั่วโมง	ไม่มีข้อมูล*
การสิ้นเปลืองพลังงานในสถานะสแตนด์บายขณะเชื่อมต่อเครือข่าย หากพอร์ตเครือข่ายแบบใช้สายทั้งหมดเชื่อมต่ออยู่ และเปิดใช้งานพอร์ตเครือข่ายแบบไร้สายทั้งหมด, ที่กำลังไฟเข้า 230V/50Hz	ไม่ระบุ	ไม่มีข้อมูล*
กระบวนการเปิดใช้งาน/ปิดใช้งานพอร์ตเครือข่าย การปิดใช้งานเครือข่ายทั้งหมดจะเปิดใช้งานโหมดสแตนด์บาย	***Bluetooth***: ปิดใช้งานโดยการล้างรายการการจับคู่ด้วยการกดปุ่ม Bluetooth ค้างไว้นาน 10 วินาที เปิดใช้งานโดยการจับคู่กับแหล่งสัญญาณ *Bluetooth* *ผลิตภัณฑ์ไม่ได้ใช้โหมดสแตนด์บายเครือข่ายสำหรับการเชื่อมต่อ Bluetooth® และไม่มีความสามารถกำหนดค่ากับเครือข่ายผ่านทาง Wi-Fi® หรืออีเทอร์เน็ต	

ข้อมูลทางเทคนิคเกี่ยวกับแหล่งจ่ายไฟภายนอก

แหล่งจ่ายไฟภายนอกที่ให้มากับผลิตภัณฑ์นี้ซึ่งเป็นไปตามข้อกำหนดด้านการออกแบบเชิงนิเวศสำหรับผลิตภัณฑ์ที่เกี่ยวข้องกับพลังงานของข้อกำกับ Directive 2009/125/EC นั้น สอดคล้องตามบรรทัดฐานหรือเอกสารต่อไปนี้: กฎระเบียบของคณะกรรมาธิการ (EU) 2019/1782

ผู้ผลิต	Bose Products B.V.
หมายเลขทะเบียนพาณิชย์	36037901
ที่อยู่	Gorslaan 60 1441 RG Purmerend The Netherlands
ตัวระบุรุ่น	DT20V-1.8C-DC
แรงดันไฟฟ้าเข้า	100V-240V
ความถี่ AC ขาเข้า	50Hz/60Hz
แรงดันไฟฟ้าออก	20V DC
กระแสไฟออก	1.8A
กำลังไฟขาออก	36W
ประสิทธิภาพการทำงานเฉลี่ย	89.0%
ประสิทธิภาพที่โหลดต่ำ	88.3%
การสิ้นเปลืองพลังงานเมื่อไม่มีโหลด	0.08W

廢電池請回收

โปรดทิ้งแบตเตอรี่ที่ใช้แล้วให้เหมาะสม ตามระเบียบข้อบังคับของท้องถิ่น อย่าเผาแบตเตอรี่

ตารางข้อจำกัดสารที่เป็นอันตรายของจีน

ชื่อและปริมาณสารหรือองค์ประกอบที่เป็นพิษหรือเป็นอันตราย						
	สารและองค์ประกอบที่เป็นพิษหรือเป็นอันตราย					
ชื่อชิ้นส่วน	**ตะกั่ว (Pb)**	**ปรอท (Hg)**	**แคดเมียม (Cd)**	**โครเมียม 6 (CR(VI))**	**โพลีโบรมิเนตเต็ดไบเฟนิล (PBB)**	**โพลีโบรมิเนตเต็ดไดฟีนิลอีเธอร์ (PBDE)**
PCB	X	O	O	O	O	O
ชิ้นส่วนโลหะ	X	O	O	O	O	O
ชิ้นส่วนพลาสติก	O	O	O	O	O	O
ลำโพง	X	O	O	O	O	O
สาย	X	O	O	O	O	O
ตารางนี้ได้รับการจัดเตรียมตามระเบียบแก้ไขปรับปรุงของ SJ/T 11364 O: หมายความว่าสารพิษหรือสารอันตรายนี้ที่อยู่ในวัสดุทั้งหมดที่เป็นเนื้อเดียวกันสำหรับชิ้นส่วนนี้มีปริมาณต่ำกว่าข้อกำหนดขีดจำกัดของ GB/T 26572 X: หมายความว่าสารพิษหรือสารอันตรายนี้ที่อยู่ในวัสดุที่เป็นเนื้อเดียวกันอย่างน้อยหนึ่งชิ้นที่ใช้สำหรับชิ้นส่วนนี้มีปริมาณสูงกว่าข้อกำหนดขีดจำกัดของ GB/T 26572						

ตารางข้อจำกัดสารที่เป็นอันตรายของไต้หวัน

ชื่ออุปกรณ์: Bose® Solo, การตั้งชื่อประเภท: 410376						
	สารประกอบที่ถูกจำกัดและสัญลักษณ์ทางเคมีของสารนั้น					
ชุดอุปกรณ์	ตะกั่ว (Pb)	ปรอท (Hg)	แคดเมียม (Cd)	โครเมี่ยมเวเลนซี หก (Cr+6)	โพลิโบรมิเนตไบฟีนิล (PBB)	โพลิโบรมิเนตไดฟีนิล อีเทอร์ (PBDE)
PCB	-	○	○	○	○	○
ชิ้นส่วนโลหะ	-	○	○	○	○	○
ชิ้นส่วนพลาสติก	○	○	○	○	○	○
ลำโพง	-	○	○	○	○	○
สาย	-	○	○	○	○	○
หมายเหตุ 1: “○” บ่งชี้ปริมาณเปอร์เซ็นต์ของสารที่ถูกจำกัดไม่เกินเปอร์เซ็นต์ของค่าการมีอยู่จริงที่ใช้อ้างอิง **หมายเหตุ 2:** “–” บ่งชี้ว่าสารที่ถูกจำกัดตรงตามข้อยกเว้น						

โปรดกรอกข้อมูลและเก็บไว้เป็นบันทึกของคุณ

หมายเลขซีเรียลและหมายเลขรุ่นอยู่ที่ด้านล่างของ Soundbar และบนกล่องบรรจุสำหรับรีโมทคอนโทรล

หมายเลขซีเรียล: _____

หมายเลขรุ่น: _____

โปรดเก็บใบเสร็จรับเงินไว้กับคู่มือผู้ใช้ ในตอนนี้ คุณควรลงทะเบียนผลิตภัณฑ์ Bose ของคุณ ซึ่งคุณสามารถดำเนินการได้อย่างง่ายดายโดยไปที่ global.Bose.com/register

วันที่ผลิต: ตัวเลขหลักที่ 8 ในหมายเลขซีเรียลระบุถึงปีที่ผลิต หมายเลข “0” หมายถึงปี ค.ศ. 2010 หรือปี ค.ศ. 2020

ผู้นำเข้าของจีน: Bose Electronics (Shanghai) Company Limited, Part C, Plant 9, No. 353 North Riying Road, China (Shanghai) Pilot Free Trade Zone

ผู้นำเข้าของ EU: Bose Products B.V., Gorslaan 60, 1441 RG Purmerend, The Netherlands

ผู้นำเข้าของไต้หวัน: Bose Taiwan Branch, 9F-A1, No. 10, Section 3, Minsheng East Road, Taipei City 104, หมายเลขโทรศัพท์ของไต้หวัน: +886-2-2514 7676

ผู้นำเข้าของเม็กซิโก: Bose de México, S. de R.L. de C.V., Paseo de las Palmas 405-204, Lomas de Chapultepec, 11000 México, D.F. หมายเลขโทรศัพท์: +5255 (5202) 3545

CMIIT ID อยู่ที่ป้ายกำกับผลิตภัณฑ์ที่แผงด้านหลัง

แคลิฟอร์เนีย: ผลิตภัณฑ์นี้ประกอบด้วยแบตเตอรี่ลิเธียมไอออนที่มีสารเปอร์คลอเรต - อาจต้องใช้การจัดการเป็นพิเศษ ดูที่ www.dtsc.ca.gov/hazardouswaste/perchlorate

ข้อมูลเกี่ยวกับระเบียบข้อบังคับและกฎหมาย

ข้อความแสดงชื่อและโลโก้ *Bluetooth* เป็นเครื่องหมายการค้าจดทะเบียนของ Bluetooth SIG, Inc. และการใช้เครื่องหมายเหล่านั้นโดย Bose Corporation อยู่ภายใต้การอนุญาต

Blu-ray Disc™ และ Blu-ray™ เป็นเครื่องหมายการค้าของ Blu-ray Disc Association

Dolby Audio ผลิตภายใต้การอนุญาตจาก Dolby Laboratories “Dolby” “Dolby Audio” และสัญลักษณ์ D คู่ เป็นเครื่องหมายการค้าของ Dolby Laboratories Licensing Corporation

สำนักงานใหญ่ Bose Corporation: 1-877-230-5639

©2020 Bose Corporation ห้ามทำซ้ำ แก้ไข เผยแพร่ ส่วนหนึ่งส่วนใดของเอกสารนี้ หรือนำไปใช้งานใด ๆ โดยไม่ได้รับอนุญาตเป็นลายลักษณ์อักษร

บทนำ

เกี่ยวกับ TV sound system ของคุณ 11
คุณสมบัติของระบบ 11
สิ่งที่บรรจุในกล่อง 12

การตั้งค่าระบบ

การจัดวาง Soundbar 13
ตัวอย่างการจัดวาง Soundbar 13
การติดตั้ง Soundbar บนผนัง 13
ตัวเลือกสายเคเบิล 14
การเชื่อมต่อโทรทัศน์ของคุณ 14
การเชื่อมต่อ Soundbar 15
ทางเลือก 1: สายออพติคัล (แนะนำ) 15
ทางเลือก 2: สายโคแอ็กเชียล 16
การต่อสายไฟ 17
แหวนยึด 17
การปิดลำโพงทีวีของคุณ 18
การเปิด Soundbar 18
การยืนยันว่าลำโพงของคุณปิดอยู่ 18

การใช้ระบบ

ปุ่มของรีโมทคอนโทรล 19
การตั้งโปรแกรมรีโมทสากล 20
การกำหนดปุ่มเปิด/ปิดตามต้องการ 21
การซิงค์กล่องรับสัญญาณเคเบิลทีวี/ดาวเทียมและทีวีของคุณอีกครั้ง 21
การสลับระหว่างแหล่งสัญญาณต่างๆ 22
ปุ่มฟังก์ชัน 22
การปรับระดับเสียง 22
การปรับระดับเสียงทุ้ม 22
การรีเซ็ตระดับเสียงทุ้ม 23
โหมดเสียงสนทนา 23
การเรียกทำงานอัตโนมัติ 23
การตั้งโปรแกรมรีโมทคอนโทรลที่ไม่ใช่ของ Bose 23

Bluetooth®

การจับคู่กับอุปกรณ์ *Bluetooth*® 24
การเชื่อมต่อกับอุปกรณ์ *Bluetooth*® ที่จับคู่แล้ว 25
การสลับระหว่างอุปกรณ์ที่เชื่อมต่ออยู่ 25
การล้างรายการการจับคู่ *Bluetooth*® ของ Soundbar 25

การรับข้อมูลระบบ

ไฟสัญญาณ Soundbar 26
ไฟแสดงสถานะ 26
ไฟแสดงสถานะ *Bluetooth*® 26

การตั้งค่าแบบอื่น

ไม่มีเสียงจากแหล่งสัญญาณที่เชื่อมต่อกับทีวีของคุณ 27
ไม่มีช่องเสียบออพติคัลหรือโคแอ็กเชียลบนทีวีของคุณ 27

เชื่อมต่อผลิตภัณฑ์ Bose

เชื่อมต่อ Bose Home Speaker หรือ Soundbar 33
ผลิตภัณฑ์ที่ใช้งานร่วมกันได้ 33
เชื่อมต่อโดยใช้แอพพลิเคชั่น Bose Music 33
เชื่อมต่อ Bose Home Speaker หรือ Soundbar อีกครั้ง 34

การดูแลรักษา

การแก้ปัญหา 35
ปรับเสียงเพื่อการติดตั้งบนผนัง 37
การเปลี่ยนแบตเตอรี่ของรีโมทคอนโทรล 37
การทำความสะอาด 38
ฝ่ายบริการลูกค้า 38
การรับประกันแบบจำกัด 38
ข้อมูลทางด้านเทคนิค 38

เกี่ยวกับ **TV sound system** ของคุณ

TV sound system ของคุณให้เสียงที่ชัดเจนและกระหึ่มจาก Soundbar ขนาดกะทัดรัดเครื่องเดียว

คุณสมบัติของระบบ

- เทคโนโลยี Videostage® และ TrueSpace® มอบคุณประโยชน์มากมายของระบบโฮมเธียเตอร์ 5 ลำโพงใน Soundbar เครื่องเดียว
- soundbar เพรียวบางงามสง่า ออกแบบมาให้จัดวางหน้าทีวีของคุณอย่างง่ายดาย
- เชื่อมต่อด้วยสายสัญญาณเสียงเพียงเส้นเดียวเพื่อการติดตั้งที่ง่ายดาย
- ใช้รีโมทสากลที่ตั้งโปรแกรมได้เปิด/ปิดทีวีของคุณ กล่องรับสัญญาณเคเบิลทีวี/ดาวเทียม และระบบ ด้วยการกดปุ่มเพียงปุ่มเดียว
- สตรีมเพลงจากอุปกรณ์ *Bluetooth*®
- สามารถจัดเก็บอุปกรณ์ *Bluetooth* ในรายการการจับคู่ได้ถึง 8 เครื่อง
- เชื่อมต่อกับอุปกรณ์ *Bluetooth* ได้ถึง 2 เครื่องเพื่อสลับระหว่างอุปกรณ์ได้อย่างง่ายดาย
- แหวนยึดช่วยซ่อนแหล่งจ่ายไฟด้านหลังทีวีที่ติดตั้ง
- Soundbar สามารถติดตั้งกับผนังได้ (ชุดติดตั้งมีจำหน่ายแยกต่างหาก)

สิ่งที่บรรจุในกล่อง

เปิดกล่องบรรจุอย่างระมัดระวังและตรวจดูว่าคุณได้รับอุปกรณ์ต่อไปนี้ครบถ้วน:

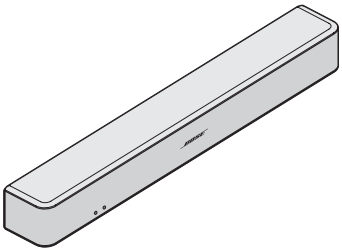

Soundbar

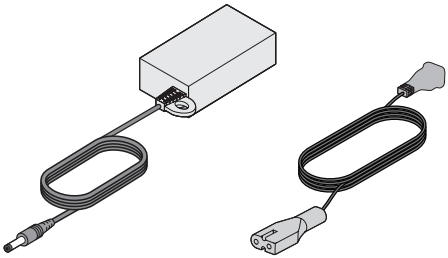

แหล่งจ่ายไฟและสายไฟ*

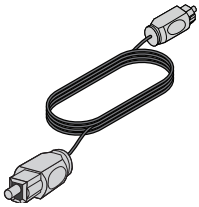

สายออพติคัล

สายโคแอ็กเซียล
(ยุโรปเท่านั้น)

รีโมทคอนโทรลสากล
(แบตเตอรี่ให้มาด้วย)

*อาจจัดส่งพร้อมสายไฟจำนวนมาก สายไฟที่เหมาะสมสำหรับภูมิภาคของคุณให้มาด้วย

หมายเหตุ: หากส่วนหนึ่งส่วนใดของระบบได้รับความเสียหาย อย่าใช้อุปกรณ์นั้น ให้ติดต่อตัวแทนจำหน่ายของ Bose® หรือติดต่อฝ่ายบริการลูกค้าของ Bose โปรดดูรายชื่อติดต่อในกล่อง

การจัดวาง Soundbar

- วาง Soundbar ตั้งขึ้นที่ด้านหน้าทีวีของคุณ
- อย่าวางทีวีบน Soundbar
- ตรวจสอบให้แน่ใจว่ามีแหล่งจ่ายไฟ AC (สายเมน) ในบริเวณใกล้เคียง

ในการป้องกันสัญญาณรบกวนจากระบบไร้สาย:

- วางอุปกรณ์ไร้สายอื่นใดให้ห่างจาก Soundbar
- วาง Soundbar ภายนอกหรือห่างจากตู้โลหะ ห่างจากอุปกรณ์คอมโพเนนต์เสียง/ภาพ และห่างจากแหล่งที่ก่อให้เกิดความร้อนโดยตรง

ตัวอย่างการจัดวาง Soundbar

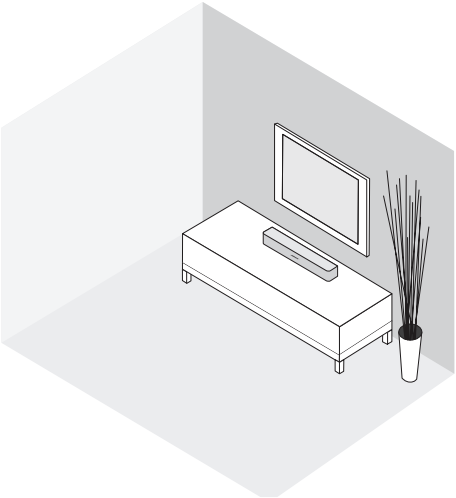

การติดตั้ง Soundbar บนผนัง

คุณสามารถติดตั้ง Soundbar ไว้บนผนังได้ หากต้องการซื้อชุดติดตั้งกับผนัง WB-120 โปรดติดต่อตัวแทนจำหน่าย Bose® ในพื้นที่ของคุณหรือเยี่ยมชม www.Bose.com

หลังจากติดตั้งชุดติดตั้งบนผนังและ Soundbar ปรับเสียงเพื่อให้ได้เสียงทุ้มที่ดียิ่งขึ้น (โปรดดูหน้า 37)

ข้อควรระวัง: อย่าใช้เครื่องมือติดตั้งอื่นใดเพื่อติดตั้ง Soundbar

ตัวเลือกสายเคเบิล

เชื่อมต่อทีวีของคุณกับ Soundbar โดยใช้ 1 ใน 2 ตัวเลือกสายดิจิตอล สายออพติคัลเป็นการเชื่อมต่อที่แนะนำ

หมายเหตุ: หากทีวีของคุณไม่มีช่องเสียบออพติคัลหรือโคแอ็กเซียล ดู “การตั้งค่าแบบอื่น” ที่หน้า 27

1. ที่ด้านหลังทีวี ค้นหาแผงช่องเสียบ **Audio OUT** (ดิจิตอล)

   หมายเหตุ: คุณต้องเชื่อมต่อสายสัญญาณเสียงผ่านแผงสำหรับเชื่อมต่อ Audio OUT ของคุณ

แผงช่องเสียบของทีวีของคุณอาจไม่ปรากฏตามภาพ
มองหารูปแบบหรือสี (โคแอ็กเซียล) ของช่องเสียบ

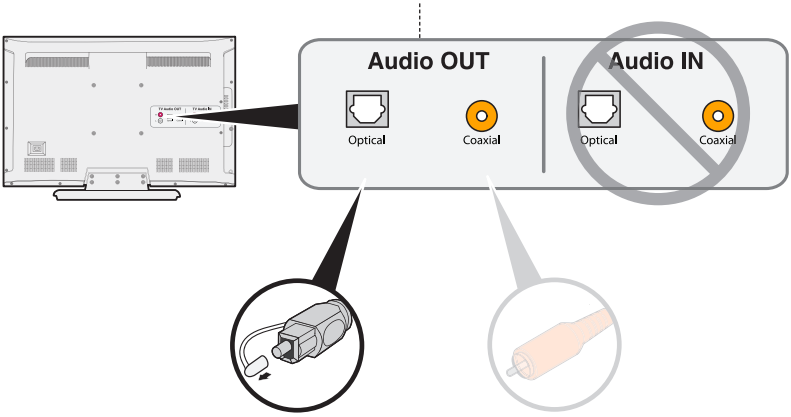

ทางเลือก 1:
สายออพติคัล (เสียงดิจิตอล)
วิธีการที่แนะนำสำหรับการเชื่อมต่อ

ทางเลือก 2:
สายโคแอ็กเซียล (เสียงดิจิตอล)
ใช้การเชื่อมต่อนี้หากไม่มีสัญญาณออกออพติคัลให้ใช้งาน

2. เลือกสายสัญญาณเสียง

การเชื่อมต่อโทรทัศน์ของคุณ

เสียบปลายด้านหนึ่งของสายสัญญาณเสียงเข้ากับช่องเสียบ **Audio OUT** (ดิจิตอล) ที่ถูกต้องบนทีวีของคุณ

ข้อควรระวัง: หากใช้สายออพติคัล ถอดฝาครอบป้องกันที่ปลายสายทั้งสองด้านออก การเสียบขั้วต่อในทิศทางที่ผิดสามารถทำให้ขั้วต่อและ/หรือช่องเสียบเสียหายได้

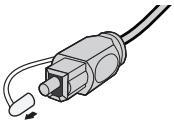

การเชื่อมต่อ Soundbar

หลังจากเชื่อมต่อสายสัญญาณเสียงกับทีวีของคุณ ให้เชื่อมต่อปลายอีกด้านกับ Soundbar ใช้สายสัญญาณเสียง เพียงสายเดียวเท่านั้น

สำหรับคำแนะนำเกี่ยวกับการเชื่อมต่อสายโคแอ็กเชียล โปรดดูหน้า 16

ทางเลือก 1: สายออพติคัล (แนะนำ)

ข้อควรระวัง: ตรวจสอบให้แน่ใจว่าคุณถอดฝาครอบป้องกันจากปลายสายออพติคัลทั้งสองด้าน การเสียบขั้วต่อในทิศทางที่ผิดสามารถทำให้ขั้วต่อและ/หรือช่องเสียบเสียหายได้

1. จับขั้วต่อของสายเคเบิลออพติคัลโดยให้โลโก้ Bose คว่ำลง
2. จัดวางขั้วต่อให้พอดีกับช่องเสียบ **Optical** บน Soundbar และเสียบปลั๊กอย่างระมัดระวัง

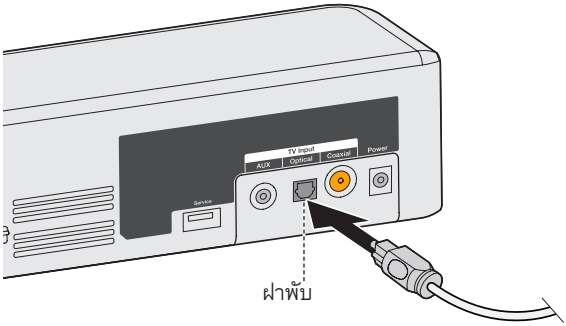

หมายเหตุ: ช่องเสียบมีฝาพับซึ่งพับเข้าเมื่อเสียบขั้วต่อ

3. ดันปลั๊กเข้ากับช่องเสียบจนกระทั่งคุณได้ยินหรือรู้สึกถึงเสียงคลิก

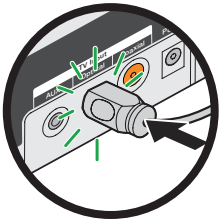

ทางเลือก 2: สายโคแอ็กเซียล

เสียบปลายอีกด้านของสายโคแอ็กเซียลเข้ากับช่องเสียบ **Coaxial** บน Soundbar

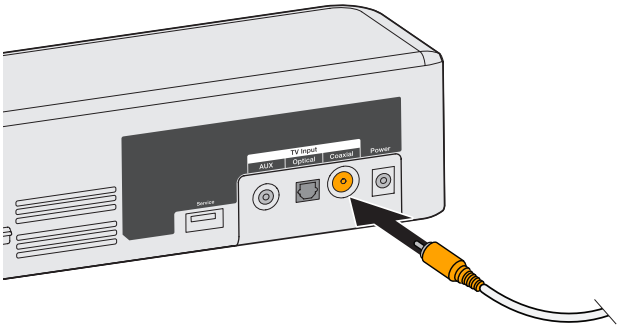

การต่อสายไฟ

1. เสียบแหล่งจ่ายไฟเข้ากับช่องเสียบ **Power**

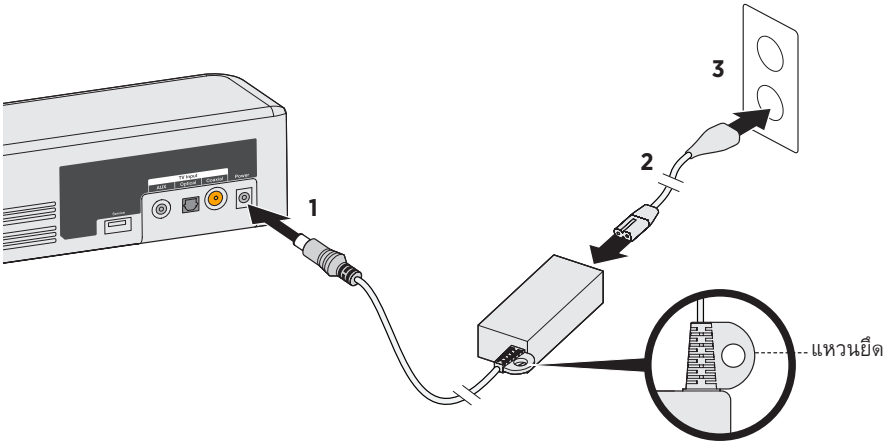

2. เสียบปลายด้านหนึ่งของสายไฟเข้ากับแหล่งจ่ายไฟ
3. เสียบปลายอีกด้านของสายไฟเข้ากับเต้ารับไฟฟ้า AC (สายเมน) ที่มีกระแสไฟ Soundbar จะส่งเสียงเตือน

แหวนยึด

ใช้แหวนยึดเพื่อซ่อนแหล่งจ่ายไฟด้านหลังทีวีที่ติดตั้ง ติดตั้งแหวนยึดกับชุดติดตั้งผนังของทีวีของคุณ โดยใช้เข็มขัดรัดสายไฟหรือคลิปปิดถุงขนมปัง (ไม่มีให้)

การปิดลำโพงทีวีของคุณ

เพื่อป้องกันเสียงผิดเพี้ยน ปิดลำโพงทีวีของคุณ

โปรดดูคู่มือผู้ใช้ทีวีของคุณสำหรับข้อมูลเพิ่มเติม

การเปิด Soundbar

1. เปิดทีวีของคุณ
2. หากคณกำลังใช้กล่องรับสัญญาณเคเบิล/ดาวเทียม หรือแหล่งสัญญาณรองอื่นๆ ให้เปิดแหล่งสัญญาณดังกล่าว
3. กดปุ่มเปิด/ปิด (⏻) บนรีโมทคอนโทรล
   ไฟแสดงสถานะจะสว่างเป็นสีเขียว

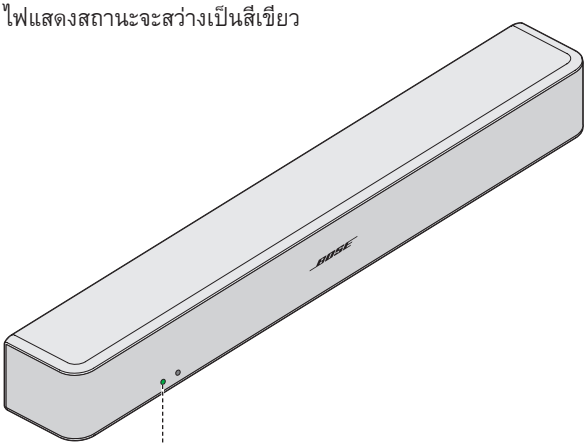

ไฟแสดงสถานะ

4. ตรวจดูว่ามีเสียงดังจาก Soundbar หรือไม่

   หมายเหตุ: หากคุณไม่ได้ยินเสียงดังจาก Soundbar โปรดดู “การแก้ปัญหา” ที่หน้า 35

การยืนยันว่าลำโพงของคุณปิดอยู่

1. กดปุ่มปิดเสียง (🔇) บนรีโมทคอนโทรลของ soundbar
2. ตรวจดูว่าไม่มีเสียงดังจากโทรทัศน์

   หมายเหตุ: หากคุณได้ยินเสียงดังจากทีวีของคุณ ดู “การแก้ปัญหา” ที่หน้า 35

ปุ่มของรีโมทคอนโทรล

ใช้รีโมทเพื่อควบคุมแหล่งสัญญาณที่เชื่อมต่อกับระบบของคุณ ปรับระดับเสียงของระบบ เปลี่ยนช่องสัญญาณ ใช้ฟังก์ชันการเล่น เปิดใช้งานฟังก์ชันกล่องรับสัญญาณเคเบิล/ดาวเทียม และสำรวจเมนูแหล่งสัญญาณ

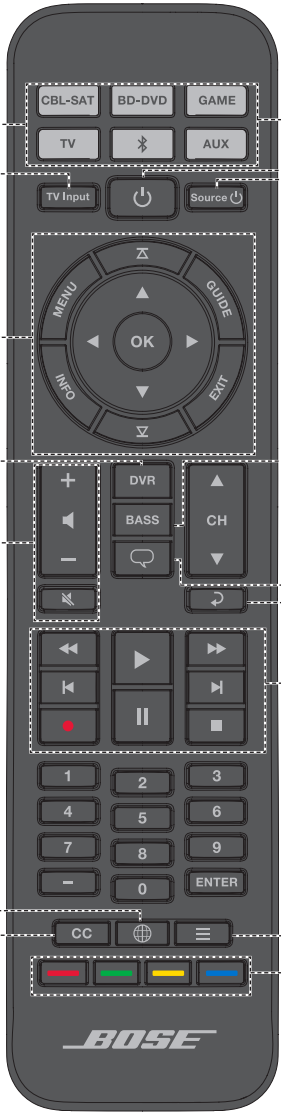

การตั้งโปรแกรมรีโมทสากล

คุณสามารถตั้งโปรแกรมรีโมทคอนโทรลสากลเพื่อควบคุมแหล่งสัญญาณของคุณ เช่น โทรทัศน์ เครื่องเล่น DVD/Blu-ray Disc™ กล่องรับสัญญาณเคเบิลทีวี/ดาวเทียม ระบบเกม หรือ DVR ด้วยการป้อนรหัสสำหรับยี่ห้อแหล่งสัญญาณของคุณ อาจมีรหัสจำนวนมากสำหรับแหล่งสัญญาณของคุณ คุณอาจต้องทำขั้นตอนนี้หลายครั้งเพื่อค้นหารหัสที่ถูกต้อง

ค้นหารหัสแหล่งสัญญาณของคุณ

1. เปิดแหล่งสัญญาณของคุณ
2. ค้นหารหัสสำหรับยี่ห้อแหล่งสัญญาณของคุณในคู่มือรหัสอุปกรณ์รีโมทสากล (ให้มาด้วย)

ป้อนรหัสแหล่งสัญญาณของคุณ

1. บนรีโมทคอนโทรล กดปุ่มแหล่งสัญญาณที่เหมาะสมค้างไว้จนกว่าปุ่มแหล่งสัญญาณทั้งหกปุ่มจะสว่างแล้วจึงปล่อย

   ตัวอย่างเช่น หากต้องการตั้งโปรแกรมทีวีของคุณ ให้กด TV ค้างไว้จนกว่าปุ่มแหล่งสัญญาณทั้งหกปุ่มจะสว่างแล้วจึงปล่อย

   ปุ่มแหล่งสัญญาณที่เหมาะสมจะยังคงสว่าง
2. บนปุ่มกดตัวเลข ป้อนรหัสสำหรับยี่ห้อแหล่งสัญญาณของคุณ และกด + บนปุ่มระดับเสียง

ทดสอบรหัสแหล่งสัญญาณของคุณ

1. ทดสอบแหล่งสัญญาณของคุณสำหรับฟังก์ชันพื้นฐาน ปฏิบัติตามคำแนะนำสำหรับแหล่งสัญญาณของคุณ
   - **ทีวี:** กดปุ่มช่อง กด MENU เมนูการตั้งค่าจะปรากฏขึ้น กด ◀ และ ▶ เพื่อสำรวจ
   - **กล่องรับสัญญาณเคเบิลทีวี/ดาวเทียม:** กด GUIDE คู่มือการตั้งโปรแกรมจะปรากฏขึ้น กด ◀ และ ▶ เพื่อสำรวจ
   - **เครื่องเล่น DVD หรือ Blu-ray Disc™:** กด GUIDE เมนูการตั้งค่าจะปรากฏขึ้น กด ◀ และ ▶ เพื่อสำรวจ
   - **ระบบเกม:** กด ◀ และ ▶ เพื่อสำรวจเมนูของคุณ

2. โดยอิงกับการตอบสนองต่อฟังก์ชันพื้นฐานของแหล่งสัญญาณของคุณ:
   - **รีโมทตอบสนองอย่างถูกต้อง:** กด EXIT เพื่อออกจากการตั้งโปรแกรมและบันทึกการตั้งค่าของคุณ
   - **รีโมทไม่ตอบสนองหรือตอบสนองไม่ถูกต้อง:**
     - **หากปุ่มแหล่งสัญญาณของคุณติดสว่าง:** กด + บนปุ่มระดับเสียงเพื่อเลื่อนไปยังรหัสถัดไป ทำซ้ำขั้นตอนที่ 1 - 2 ใน “ทดสอบรหัสแหล่งสัญญาณของคุณ” คุณอาจต้องทำขั้นตอนนี้อย่างน้อย 30 ครั้งขึ้นไป หากปุ่มทั้งหกกะพริบสามครั้ง หมายความว่าคุณได้เลือกดูรหัสทั้งหมดสำหรับแหล่งสัญญาณของคุณแล้ว
     - **หากปุ่มแหล่งสัญญาณของคุณปิด:** รีโมทของคุณออกจากโหมดการตั้งโปรแกรมแล้ว ทำซ้ำขั้นตอนที่ 1 - 2 ใน “ป้อนรหัสแหล่งสัญญาณของคุณ” และขั้นตอนที่ 1 - 2 ใน “ทดสอบรหัสแหล่งสัญญาณของคุณ”

เคล็ดลับ หลังจากออกจากโหมดตั้งโปรแกรม กดปุ่มแหล่งสัญญาณที่เหมาะสมเพื่อใช้แหล่งสัญญาณของคุณ

หมายเหตุ: แหล่งสัญญาณของคุณอาจไม่สามารถใช้งานร่วมกับรีโมทคอนโทรลสากล หรืออาจไม่ยอมรับสัญญาณ IR (อินฟราเรด) โปรดดูข้อมูลเพิ่มเติมจากคู่มือผู้ใช้ของแหล่งสัญญาณของคุณ

การกำหนดปุ่มเปิด/ปิดตามต้องการ

คุณสามารถกำหนด ⏻ (ปุ่มเปิด/ปิด) บนรีโมทของคุณตามต้องการเพื่อเปิด/ปิด Soundbar ทีวี และกล่องรับสัญญาณเคเบิลทีวี/ดาวเทียมพร้อมๆ กัน

1. ตั้งโปรแกรมรีโมทของคุณเพื่อควบคุมทีวีและกล่องรับสัญญาณเคเบิลทีวี/ดาวเทียม (โปรดดูหน้า 20)
2. กด **CBL-SAT** และ **TV** ค้างไว้พร้อมกันนาน 10 วินาที
   ทั้งสองปุ่มจะกะพริบสามครั้ง

การซิงค์กล่องรับสัญญาณเคเบิลทีวี/ดาวเทียมและทีวีของคุณอีกครั้ง

หลังการกำหนดปุ่มเปิด/ปิดตามต้องการแล้ว กล่องรับสัญญาณเคเบิลทีวี/ดาวเทียมและทีวีของคุณอาจไม่ซิงค์กัน และไม่สามารถเปิดหรือปิดพร้อมกันได้ ใช้ขั้นตอนต่อไปนี้เพื่อซิงค์ Soundbar ของคุณอีกครั้ง

1. กดปุ่มแหล่งสัญญาณสำหรับสัญญาณที่ไม่ซิงค์กัน
2. กด **Source** ⏻ เพื่อเปิด/ปิดแหล่งสัญญาณ
3. กด ⏻
   แหล่งสัญญาณของคุณจะเปิด/ปิดพร้อมกัน

การสลับระหว่างแหล่งสัญญาณต่าง ๆ

คุณสามารถสลับจากแหล่งสัญญาณหนึ่งเป็นอีกแหล่งสัญญาณด้วยการกดปุ่มแหล่งสัญญาณที่เหมาะสมบนรีโมท

หมายเหตุ: ก่อนเริ่มต้น ตรวจสอบว่าคุณตั้งโปรแกรมแหล่งสัญญาณของคุณอย่างถูกต้องแล้ว

1. กดปุ่มสำหรับแหล่งสัญญาณที่คุณต้องการควบคุม

   ปุ่มแหล่งสัญญาณจะสว่าง

2. กด **Source** ⏻

   แหล่งสัญญาณจะเปิด

3. กด **TV Input** และเลือกสัญญาณเข้าที่ถูกต้องบนทีวีของคุณ

ปุ่มฟังก์ชัน

ปุ่มสีแดง เขียว เหลือง และน้ำเงินบนรีโมทคอนโทรลสอดคล้องกับปุ่มฟังก์ชันที่มีรหัสสีกำกับบนกล่องรับสัญญาณเคเบิล/ดาวเทียมของคุณ หรือฟังก์ชัน teletext

- ฟังก์ชันกล่องรับสัญญาณเคเบิล/ดาวเทียม: โปรดดูคู่มือผู้ใช้ของกล่องรับสัญญาณเคเบิล/ดาวเทียมของคุณ
- ฟังก์ชัน Teletext: สอดคล้องกับหมายเลขหน้า ส่วนหัว หรือทางลัดบนจอแสดงผล teletext ที่มีรหัสสีกำกับ

การปรับระดับเสียง

บนรีโมทคอนโทรล:

กด + เพื่อเพิ่มระดับเสียง

กด — เพื่อลดระดับเสียง

กด 🔇 เพื่อปิดเสียงหรือยกเลิกการปิดเสียง

หมายเหตุ: หากคุณได้ยินเสียงดังจากทีวีของคุณ ดู “การแก้ปัญหา” ที่หน้า 35

การปรับระดับเสียงทุ้ม

1. กดปุ่มเสียงทุ้ม (BASS)

   ไฟแสดงสถานะจะเป็นสีขาวกะพริบสามครั้ง

2. บนรีโมทคอนโทรล:
   - กด + เพื่อเพิ่มเสียงทุ้ม
   - กด — เพื่อลดเสียงทุ้ม

3. กดปุ่มเสียงทุ้ม (**BASS**)

   ไฟแสดงสถานะจะเป็นสีขาวกะพริบสามครั้ง และ Soundbar จะบันทึกการตั้งค่าของคุณ

หมายเหตุ: เพื่อคุณภาพเสียงที่เหมาะสมสำหรับรายการประเภทเสียงสนทนาเท่านั้น เช่น ข่าว และรายการทอล์คโชว์ โปรดดู “โหมดเสียงสนทนา”

การรีเซ็ตระดับเสียงทุ้ม

บนรีโมทคอนโทรล กด **BASS** ค้างไว้ 5 วินาทีเพื่อรีเซ็ตระดับเสียงทุ้มเป็นการตั้งค่าดั้งเดิมจากโรงงาน

ไฟแสดงสถานะจะเป็นสีขาวกะพริบสามครั้ง และสว่างนิ่งเป็นสีขาว soundbar กลับสู่การตั้งค่าดั้งเดิมจากโรงงาน

โหมดเสียงสนทนา

โหมดเสียงสนทนาให้คุณภาพเสียงที่ดีที่สุดสำหรับรายการประเภทเสียงสนทนาเท่านั้น เช่น รายการข่าวและรายการทอล์กโชว์ โดยการลดการตั้งค่าเสียงทุ้มของ Soundbar

กดปุ่มเสียงสนทนา (🗨) เพื่อสลับระหว่างโหมดเสียงสนทนากับการตั้งค่าเสียงเริ่มต้นของคุณ

ไฟแสดงสถานะจะสว่างเป็นสีอำพันเมื่อเปิดใช้งานโหมดเสียงสนทนา

การเรียกทำงานอัตโนมัติ

คุณสามารถตั้งค่า Soundbar ให้เปิดเมื่อใดก็ตามที่ได้รับสัญญาณเสียง

หมายเหตุ: Soundbar จะปิดหลังจากไม่มีการใช้งานนาน 60 นาที

กด ⏻ บนรีโมทค้างไว้นานห้าวินาทีจนกระทั่งคุณได้ยินเสียงแจ้งให้สลับระหว่างการตั้งค่าเรียกทำงานอัตโนมัติกับการตั้งค่าเปิดปิดเริ่มต้น

ไฟแสดงสถานะจะสว่างเป็นสีอำพันหรี่เมื่อเปิดใช้งาน Soundbar

การตั้งโปรแกรมรีโมทคอนโทรลที่ไม่ใช่ของ Bose

คุณสามารถตั้งโปรแกรมรีโมทคอนโทรลที่ไม่ใช่ของ Bose เช่น กล่องรับสัญญาณเคเบิล/ดาวเทียมของคุณ ให้ควบคุม Soundbar โปรดดูคำแนะนำจากคู่มือผู้ใช้รีโมทคอนโทรลที่ไม่ใช่ของ Bose หรือเว็บไซต์ของเคเบิล/ดาวเทียม

หลังจากตั้งโปรแกรมแล้ว รีโมทที่ไม่ใช่ของ Bose จะดำเนินการฟังก์ชันพื้นฐาน เช่น การเปิด/ปิดเครื่องและระบบเสียง

การจับคู่กับอุปกรณ์ *Bluetooth®*

เทคโนโลยีไร้สาย *Bluetooth®* ช่วยให้คุณสามารถสตรีมเพลงจากสมาร์ทโฟน *Bluetooth*, แท็บเล็ต, คอมพิวเตอร์ หรืออุปกรณ์ด้านเสียงอื่นๆ ไปยัง soundbar

ก่อนที่คุณจะสามารถสตรีมเพลงจากอุปกรณ์ *Bluetooth* คุณต้องจับคู่อุปกรณ์ของคุณกับ soundbar

1. บนรีโมทคอนโทรล กดปุ่ม *Bluetooth* ค้างไว้ ✱ จนกระทั่งไฟแสดงสถานะ *Bluetooth* เป็นสีน้ำเงินกะพริบ

   ตรวจสอบให้แน่ใจว่าไฟสัญญาณ *Bluetooth* กะพริบเป็นสีน้ำเงินก่อนที่คุณจะจับคู่อุปกรณ์ของคุณ

2. บนอุปกรณ์ *Bluetooth* ของคุณ เปิดคุณสมบัติ *Bluetooth*

   เคล็ดลับ ปกติแล้วคุณสมบัติ *Bluetooth* จะพบได้ในเมนูการตั้งค่า ไอคอนรูปฟันเฟือง (⚙) มักหมายถึงการตั้งค่าบนหน้าจอหลัก

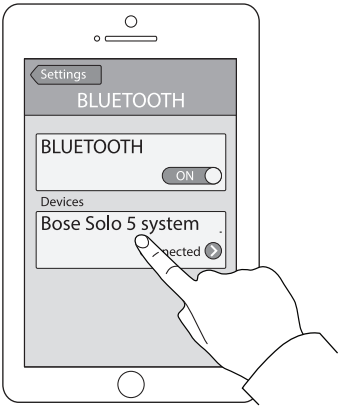

3. เลือก **ระบบ Bose Solo 5** จากรายการอุปกรณ์ของคุณ

   เมื่อจับคู่แล้ว **ระบบ Bose Solo 5** จะปรากฏเป็นเชื่อมต่อแล้วในรายการอุปกรณ์

4. บนอุปกรณ์ *Bluetooth* ของคุณ ให้เล่นเพลงเพื่อสตรีมไปยัง soundbar

หากคุณไม่สามารถจับคู่อุปกรณ์ของคุณได้

คุณอาจจำเป็นต้องล้างรายการจับคู่ *Bluetooth* ของ Soundbar (โปรดดูหน้า 25) หลังจากล้างรายการแล้ว ลองจับคู่อีกครั้ง

ดู “การแก้ปัญหา” ที่หน้า 35 สำหรับข้อมูลเพิ่มเติม

การเชื่อมต่อกับอุปกรณ์ *Bluetooth®* ที่จับคู่แล้ว

คุณสามารถสตรีมเสียงจากอุปกรณ์ *Bluetooth* ไปยัง soundbar

หมายเหตุ: หากมีอุปกรณ์หลายเครื่องจัดเก็บอยู่ในรายการการจับคู่ของ Soundbar อาจใช้เวลาหนึ่งหรือสองนาทีสำหรับเชื่อมต่อกับอุปกรณ์ที่จับคู่แล้ว ไฟแสดงสถานะ *Bluetooth* ของ Soundbar จะแสดงสถานะการเชื่อมต่อ (โปรดดูหน้า 26)

1. บนรีโมทคอนโทรล กด ✱

   Soundbar จะเชื่อมต่อกับอุปกรณ์ล่าสุดสองเครื่องที่มีการสตรีมไปยัง Soundbar ของคุณ

2. หลังจากเชื่อมต่อแล้ว บนอุปกรณ์ *Bluetooth* ให้เล่นเพลง

หากคุณไม่สามารถสตรีมเสียงจากอุปกรณ์ที่จับคู่

Soundbar อาจไม่ได้เชื่อมต่อกับอุปกรณ์ของคุณแล้ว ตรวจสอบไฟแสดงสถานะ *Bluetooth* ของ Soundbar หากอุปกรณ์ที่จับคู่อยู่นอกระยะของ Soundbar ให้ขยับอุปกรณ์ของคุณเข้ามาอยู่ในระยะ

การสลับระหว่างอุปกรณ์ที่เชื่อมต่ออยู่

Soundbar สนับสนุนการเชื่อมต่อหลายจุด ซึ่งช่วยให้คุณสามารถสลับการเล่นเพลงระหว่างอุปกรณ์ที่เชื่อมต่ออย่างราบรื่น

อุปกรณ์สองเครื่องล่าสุดที่สตรีมกับ Soundbar ยังคงเชื่อมต่ออยู่ ระหว่างการเล่น คุณสามารถหยุดเสียงบนอุปกรณ์ที่กำลังสตรีมชั่วคราว แล้วเล่นเพลงจากอุปกรณ์อีกเครื่องที่เชื่อมต่ออยู่

1. หยุดเพลงชั่วคราวจากอุปกรณ์ที่กำลังสตรีม
2. บนอุปกรณ์อีกเครื่องที่เชื่อมต่ออยู่ ให้เล่นเพลง
3. ทำซ้ำขั้นตอนที่ 1 และ 2 เพื่อสลับระหว่างอุปกรณ์ที่เชื่อมต่อ

การล้างรายการการจับคู่ *Bluetooth®* ของ Soundbar

เมื่อคุณจับคู่อุปกรณ์ *Bluetooth®* กับ soundbar การเชื่อมต่อจะถูกจัดเก็บในรายการจับคู่ของ soundbar คุณอาจจำเป็นต้องล้างรายการการจับคู่นี้หากคุณไม่สามารถเชื่อมต่อกับอุปกรณ์ เมื่อคุณล้างรายการแล้ว คุณจำเป็นต้องจับคู่อุปกรณ์อีกครั้ง

1. กด ✱ ค้างไว้นาน 10 วินาทีจนกว่าไฟแสดงสถานะ *Bluetooth* จะกะพริบเป็นสีน้ำเงิน
2. ลบ **ระบบ Bose Solo 5** ออกจากเมนู *Bluetooth* บนอุปกรณ์เคลื่อนที่ของคุณ

   soundbar จะส่งเสียงออกมา และพร้อมสำหรับการจับคู่อุปกรณ์ (ดูหน้า 24)

ไฟสัญญาณ Soundbar

สถานะและไฟสัญญาณ *Bluetooth*® ที่ด้านหน้าของ Soundbar แสดงข้อมูลเกี่ยวกับการทำงานของ Soundbar

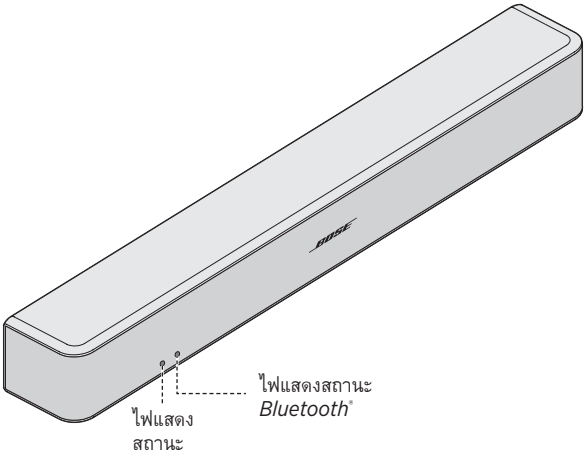

ไฟแสดงสถานะ

การทำงานของไฟแสดงสถานะ	สถานะระบบ
ปิด	Soundbar ปิด (สแตนด์บาย)
สีเขียว	สว่างนิ่ง: Soundbar เปิด กะพริบ: Soundbar ปิดเสียง
สีอำพัน	หรี่แสง: สแตนด์บาย, เปิดใช้งานการเรียกทำงานอัตโนมัติ สว่างนิ่ง: โหมดเสียงสนทนา กะพริบ: โหมดเสียงสนทนา, Soundbar ปิดเสียง
สีแดง	ข้อผิดพลาดระบบ: ติดต่อฝ่ายบริการลูกค้าของ Bose โปรดดูรายชื่อติดต่อในกล่อง

ไฟแสดงสถานะ *Bluetooth*

การทำงานของไฟแสดงสถานะ	สถานะระบบ
สีน้ำเงิน	กะพริบ: พร้อมจับคู่
สีขาว	กะพริบ: กำลังเชื่อมต่อ สว่างนิ่ง: เชื่อมต่อแล้ว

คุณอาจจำเป็นต้องใช้การตั้งค่าแบบอื่นด้วยเหตุผลต่อไปนี้:

- ไม่มีเสียงจากแหล่งสัญญาณที่เชื่อมต่อกับทีวีของคุณ
- ไม่มีช่องเสียบออพติคัลหรือโคแอ็กเชียลบนทีวีของคุณ

ไม่มีเสียงจากแหล่งสัญญาณที่เชื่อมต่อกับทีวีของคุณ

ทีวีบางรุ่นไม่ถ่ายทอดเสียงจากแหล่งสัญญาณที่เชื่อมต่อกับ Soundbar ใช้วิธีการตั้งค่าแบบอื่นเพื่อเชื่อมต่อแหล่งสัญญาณของคุณกับ Soundbar โดยตรง

ปัญหา	สิ่งที่ต้องทำ
ไม่มีเสียงจากแหล่งสัญญาณที่เชื่อมต่อกับทีวีของคุณ	เชื่อมต่อแหล่งสัญญาณของคุณกับ Soundbar โดยใช้ 1 ใน 2 ตัวเลือกสายเคเบิล (โปรดดูหน้า 28)
ไม่มีเสียงจากแหล่งสัญญาณสองแหล่งที่เชื่อมต่อกับทีวีของคุณ	เชื่อมต่อแหล่งสัญญาณของคุณกับ Soundbar โดยใช้ตัวเลือก 1 หรือ 2 (โปรดดูหน้า 30)

ไม่มีช่องเสียบออพติคัลหรือโคแอ็กเชียลบนทีวีของคุณ

ทีวีบางรุ่นไม่มีช่องเสียบออพติคัลหรือโคแอ็กเชียล ใช้วิธีการตั้งค่าแบบอื่นเพื่อเชื่อมต่อทีวีของคุณกับ Soundbar

ปัญหา	สิ่งที่ต้องทำ
ทีวีมีช่องเสียบอนาล็อกเท่านั้น	เชื่อมต่อทีวีของคุณโดยใช้สายสเตอริโอ RCA ขนาด 3.5 มม. (ไม่มีให้) (โปรดดูหน้า 29)
ทีวีมีช่องเสียบหูฟังเท่านั้น	เชื่อมต่อทีวีของคุณโดยใช้สายสเตอริโอ ขนาด 3.5 มม. (ไม่มีให้) (โปรดดูหน้า 32)
ทีวีไม่มีสัญญาณเสียงออก	ใช้สัญญาณเสียงออกบนแหล่งสัญญาณอื่น เช่น กล่องรับสัญญาณเคเบิลทีวี/ดาวเทียม เพื่อเชื่อมต่อกับ Soundbar (โปรดดูหน้า 28)

การเชื่อมต่อแหล่งสัญญาณกับ Soundbar

หากคุณไม่ได้ยินเสียงจากแหล่งสัญญาณ อาทิ เครื่องเล่น DVD/Blu-ray Disc™ กล่องรับสัญญาณเคเบิลทีวี/ดาวเทียม ระบบเกม หรือ DVR ที่เชื่อมต่อกับทีวีของคุณ ให้เชื่อมต่อแหล่งสัญญาณนั้นกับ Soundbar ใช้สายสัญญาณเสียงเพียงสายเดียวเท่านั้น

ข้อควรระวัง: หากใช้สายออพติคัล ถอดฝาครอบป้องกันที่ปลายสายทั้งสองด้านออก การเสียบขั้วต่อในทิศทางที่ผิดสามารถทำให้ขั้วต่อและ/หรือช่องเสียบเสียหายได้

1. ที่ด้านหลังของแหล่งสัญญาณของคุณ ค้นหาแผงช่องเสียบ **Audio OUT** (ดิจิตอล)

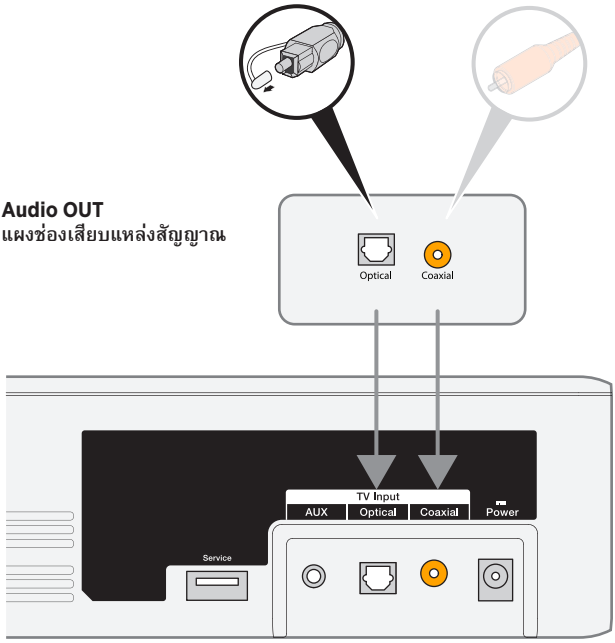

แผงช่องเสียบ **Soundbar**

2. เลือกสายสัญญาณเสียง
3. หากคุณยังไม่มีสายสัญญาณเสียง ให้ยกเลิกการเชื่อมต่อทีวีของคุณจาก Soundbar
4. เชื่อมต่อสายสัญญาณเสียงจากแผงช่องเสียบ **Audio OUT** (ดิจิตอล) ของกล่องรับสัญญาณเคเบิลทีวี/ดาวเทียมกับ Soundbar

   หมายเหตุ: อย่าถอดสายสัญญาณภาพของแหล่งสัญญาณของคุณ เช่น สาย HDMI™ จากทีวี

การเชื่อมต่อช่องเสียบอนาล็อกของแหล่งสัญญาณกับ Soundbar

หากแหล่งสัญญาณของคุณไม่มีช่องเสียบออพติคัลหรือโคแอ็กเซียล และมีช่องเสียบอนาล็อกเท่านั้น (สีแดงและขาว) ใช้สายสเตอริโอ RCA ขนาด 3.5 มม. (ไม่มีให้) เพื่อเชื่อมต่อกับ Soundbar

1. หากคุณยังไม่มีสายสัญญาณเสียง ให้ยกเลิกการเชื่อมต่อทีวีของคุณจาก Soundbar
2. เสียบสายอนาล็อก RCA เข้ากับช่องเสียบ **Audio OUT** RCA (สีแดงและขาว) บนแหล่งสัญญาณของคุณ
3. เสียบขั้วต่อสเตอริโอเข้ากับช่องเสียบ **AUX** ของ Soundbar

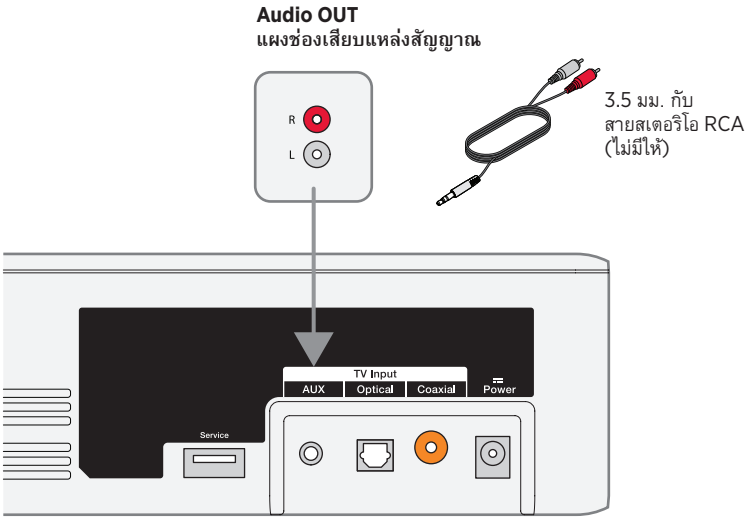

แผงช่องเสียบ **Soundbar**

การเชื่อมต่อแหล่งสัญญาณสองแหล่งกับ Soundbar

หากคุณไม่ได้ยินเสียงจากแหล่งสัญญาณ อาทิ เครื่องเล่น DVD/Blu-ray Disc™ กล่องรับสัญญาณเคเบิลทีวี/ดาวเทียม ระบบเกม หรือ DVR ที่เชื่อมต่อกับทีวีของคุณ ให้เชื่อมต่อแหล่งสัญญาณนั้นกับ Soundbar ใช้สายสัญญาณเสียงเพียงสายเดียวสำหรับแต่ละแหล่งสัญญาณ

1. ที่ด้านหลังของแต่ละแหล่งสัญญาณ ค้นหาแผงช่องเสียบ **Audio OUT** (ดิจิตอล)
2. เลือกสายสัญญาณเสียงแยกกันสำหรับแต่ละแหล่งสัญญาณโดยใช้ตัวเลือก 1 หรือตัวเลือก 2 (โปรดดูหน้า 31)

   หมายเหตุ: คุณต้องใช้ตัวเลือก 1 หรือตัวเลือก 2 อย่าใช้สายโคแอ็กเซียลและสายออพติคัลพร้อมกัน

3. หากคุณยังไม่มีสายสัญญาณเสียง ให้ยกเลิกการเชื่อมต่อทีวีของคุณจาก Soundbar
4. เชื่อมต่อสายสัญญาณเสียงที่เลือกจากแผงช่องเสียบ **Audio OUT** (ดิจิตอล) ของแต่ละแหล่งสัญญาณกับ Soundbar แยกกัน

   หมายเหตุ: อย่าถอดสายสัญญาณภาพของแหล่งสัญญาณของคุณ เช่น สาย HDMI™ จากทีวี

ทางเลือก 1

ภาพนี้แสดงการเชื่อมต่อแหล่งสัญญาณสองแหล่งโดยใช้สายออพติคัลและสายขนาด 3.5 มม. กับสายสเตอริโอ RCA (ไม่มีให้)

ข้อควรระวัง: หากใช้สายออพติคัล ถอดฝาครอบป้องกันที่ปลายสายทั้งสองด้านออก การเสียบขั้วต่อในทิศทางที่ผิดสามารถทำให้ขั้วต่อและ/หรือช่องเสียบเสียหายได้

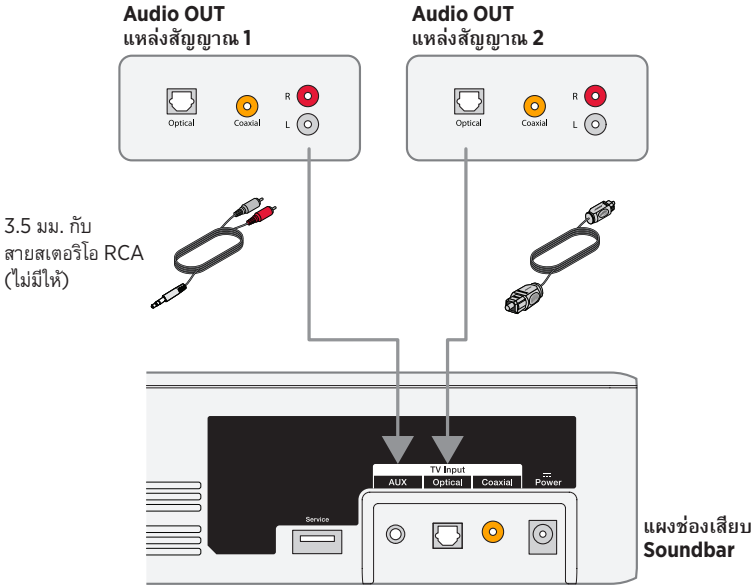

ทางเลือก 2

ภาพนี้แสดงการเชื่อมต่อแหล่งสัญญาณสองแหล่งโดยใช้สายโคแอ็กเซียลและสายขนาด 3.5 มม. กับสายสเตอริโอ RCA (ไม่มีให้)

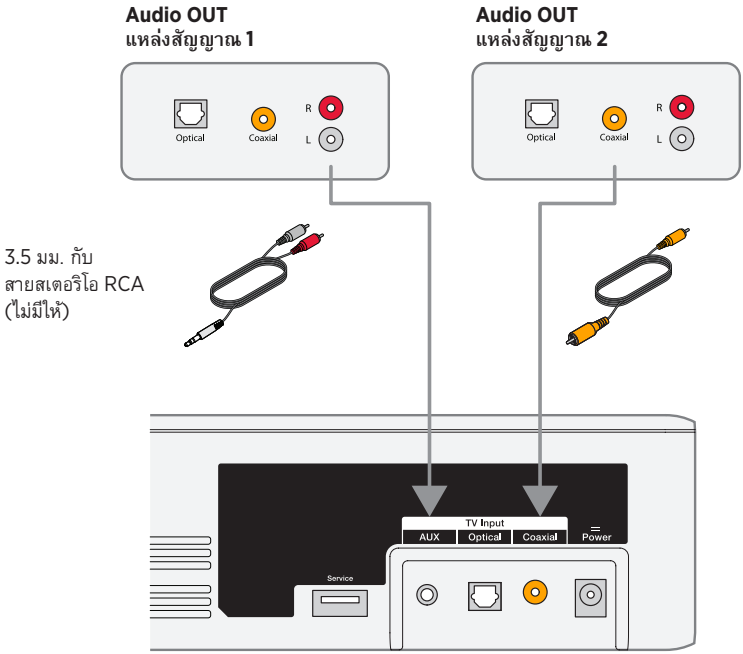

แผงช่องเสียบ **Soundbar**

การใช้แหล่งสัญญาณสองแหล่งที่เชื่อมต่อกับ Soundbar

ปิดแหล่งสัญญาณเมื่อไม่ใช้งาน เพื่อให้แหล่งสัญญาณหนึ่งถ่ายทอดเสียงไปยัง Soundbar ต้องปิดแหล่งสัญญาณอื่นของคุณ

การเชื่อมต่อช่องเสียบหูฟังทีวีกับ Soundbar

หากทีวีของคุณมีช่องเสียบหูฟังเท่านั้น ใช้สายสเตอริโอขนาด 3.5 มม. (ไม่มีให้) เพื่อเชื่อมต่อทีวีกับ Soundbar

1. เสียบขั้วต่อสเตอริโอเข้ากับช่องเสียบหูฟังของโทรทัศน์ของคุณ
2. เสียบปลายสายอีกด้านเข้ากับช่องเสียบ **AUX** บน Soundbar ของคุณ
3. ตรวจสอบว่าลำโพงโทรทัศน์ของคุณเปิดอยู่ โปรดดูคู่มือผู้ใช้ทีวีของคุณสำหรับข้อมูลเพิ่มเติม
4. เพื่อให้แน่ใจถึงการควบคุมระดับเสียงอย่างเหมาะสมที่สุดจาก Soundbar ของคุณ
   - ตั้งระดับเสียงทีวีที่ 75 เปอร์เซ็นต์ของระดับเสียงสูงสุด
   - ถัดไป ตั้งระดับเสียง Soundbar ของคุณโดยใช้รีโมทคอนโทรล

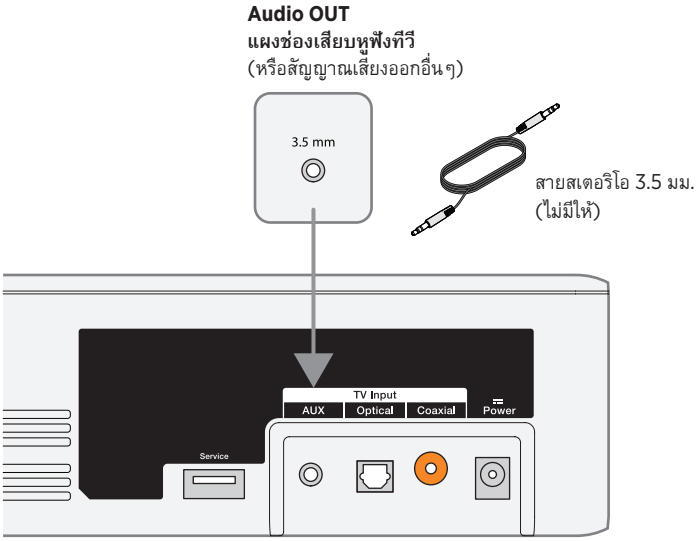

แผงช่องเสียบ **Soundbar**

เชื่อมต่อ **Bose Home Speaker** หรือ **Soundbar**

ด้วยเทคโนโลยี Bose SimpleSync™ คุณสามารถเชื่อมต่อ Bose Solo 5 TV sound system ของคุณกับ Bose Home Speaker หรือ Bose Soundbar เพื่อฟังเพลงเดียวกันในห้องสองห้องพร้อมกัน

หมายเหตุ: เทคโนโลยี SimpleSync™ มีระยะการทำงานของ *Bluetooth*® ที่ 9 เมตร ผนังและสิ่งก่อสร้างต่าง ๆ มีผลต่อการรับสัญญาณนี้

ผลิตภัณฑ์ที่ใช้งานร่วมกันได้

คุณสามารถเชื่อมต่อ Bose Solo 5 TV sound system ของคุณกับผลิตภัณฑ์อื่นใดในกลุ่ม Bose Home Speaker

ผลิตภัณฑ์ที่ใช้งานร่วมกันได้ที่นิยมจับคู่ได้แก่:

- Bose Smart Soundbar 700
- Bose Soundbar 500
- Bose Home Speaker 500
- Bose Home Speaker 300
- Bose Portable Home Speaker

โดยมีผลิตภัณฑ์ใหม่เพิ่มเป็นระยะ ๆ สำหรับรายชื่อทั้งหมดและข้อมูลเพิ่มเติม ไปที่: worldwide.Bose.com/Support/Groups

เชื่อมต่อโดยใช้แอพพลิเคชั่น **Bose Music**

1. บนรีโมท Bose Solo 5 TV sound system ให้กดปุ่ม *Bluetooth* ค้างไว้ ✱ จนกระทั่งไฟแสดงสถานะ *Bluetooth* บน Bose Solo 5 TV sound system กะพริบเป็นสีน้ำเงิน
2. ใช้แอพพลิเคชั่น Bose Music เชื่อมต่อ Bose Solo 5 TV sound system กับผลิตภัณฑ์ Bose ที่ใช้งานร่วมกันได้ สำหรับข้อมูลเพิ่มเติม โปรดเยี่ยมชม: worldwide.Bose.com/Support/Groups

หมายเหตุ:

- ตรวจสอบว่า Bose Solo 5 TV sound system ของคุณอยู่ภายในระยะ 9 ม. ที่ Bose Home Speaker หรือ Bose Soundbar ส่งสัญญาณถึง
- คุณสามารถเชื่อมต่อ Bose Solo 5 TV sound system กับผลิตภัณฑ์ได้ครั้งละหนึ่งเครื่องเท่านั้น

เชื่อมต่อ Bose Home Speaker หรือ Soundbar อีกครั้ง

เปิด Bose Solo 5 TV sound system ของคุณ (ดูที่ หน้า 18)

Bose Solo 5 TV sound system ของคุณพยายามเชื่อมต่อกับอุปกรณ์ *Bluetooth*® สองเครื่องที่เชื่อมต่อล่าสุด รวมถึง Bose Home Speaker หรือ Bose Soundbar ของคุณ

หมายเหตุ:

- Bose Home Speaker หรือ Bose Soundbar ของคุณต้องอยู่ภายในระยะทำงาน (30 ฟุตหรือ 9 ม.) และเปิดอยู่
- หาก Bose Solo 5 TV sound system ไม่เชื่อมต่อ ให้เชื่อมต่อโดยใช้แอพพลิเคชั่น Bose Music คุณสามารถเข้าถึงตัวเลือกนี้จากเมนูการตั้งค่า

การแก้ปัญหา

ปัญหา	สิ่งที่ต้องทำ
ไม่มีไฟ	• เสียบสายไฟทั้งสองด้านให้แน่นหนา • เสียบปลั๊กสายไฟ เข้ากับเต้ารับไฟฟ้า AC (สายเมน) ที่ใช้งาน • ถอดปลั๊กไฟ ทิ้งไว้อย่างน้อยหนึ่งนาที แล้วเสียบใหม่
ไม่มีเสียง	• ปิดเสียง Soundbar • เพิ่มระดับเสียง • เสียบสายสัญญาณเสียงเข้ากับช่องเสียบบนทีวีที่มีคำว่า **Audio Output** หรือ **Audio OUT** ไม่ใช่ Audio Input หรือ Audio IN • ใช้สายสัญญาณเสียงเพียงสายเดียวเท่านั้น • เสียบต่อสายเคเบิลทุกเส้นและตรวจสอบให้แน่ใจว่าสายเหล่านั้นถูกต้อง • หากคุณกำลังใช้กล่องรับสัญญาณเคเบิล/ดาวเทียม หรือแหล่งสัญญาณรองอื่นๆ ให้เลือกสัญญาณเข้าทีวีที่ถูกต้อง • เปิดการใช้งานสัญญาณเสียงออกของทีวีและเลือกการตั้งค่าที่ถูกต้อง เช่น **Stereo** หรือ **5.1 Channel Audio** โปรดดูคู่มือผู้ใช้ทีวีของคุณสำหรับข้อมูลเพิ่มเติม • ใช้การตั้งค่าแบบอื่น (โปรดดูหน้า 27) • หากกำลังเชื่อมต่อกับแหล่งสัญญาณสองแหล่ง: – ปิดแหล่งสัญญาณอื่น – ตรวจสอบให้แน่ใจว่าคุณไม่ได้ใช้สายออพติคัลและสายโคแอ็กเซียลอยู่ • หาก soundbar เชื่อมต่ออยู่กับช่องสัญญาณออกของทีวีที่มีคำว่า VARIABLE (VAR) ปิดลำโพงทีวีของคุณ ตั้งระดับเสียงทีวีที่ 75 เปอร์เซ็นต์ของระดับเสียงสูงสุด และปิดเสียงทีวี • หากเชื่อมต่อผ่านทางสัญญาณออกของหูฟังทีวี ให้เพิ่มระดับเสียงทีวีเป็นขีดจำกัดสูงสุด • ถอดปลั๊กไฟ ทิ้งไว้อย่างน้อยหนึ่งนาที แล้วเสียบใหม่

ปัญหา	สิ่งที่ต้องทำ
ไม่สามารถเล่น *Bluetooth*®	• บน Soundbar ของคุณ: – จับคู่อุปกรณ์ (โปรดดูหน้า 24) – ล้างรายการการจับคู่ของ Soundbar (โปรดดูหน้า 25) – ลองจับคู่กับอุปกรณ์อื่น • บนอุปกรณ์ *Bluetooth* ของคุณ: – ปิดและเปิดคุณสมบัติ *Bluetooth* – ลบ Soundbar ออกจากเมนู *Bluetooth* จับคู่อีกครั้ง – ใช้แหล่งสัญญาณเพลงแหล่งอื่น – ตรวจสอบอุปกรณ์ *Bluetooth* ของคุณ สำหรับความสามารถใช้งานร่วมกัน โปรดดูคู่มือผู้ใช้ของอุปกรณ์ *Bluetooth* ของคุณ • เพิ่มระดับเสียงบน Soundbar อุปกรณ์เคลื่อนที่และแหล่งสัญญาณของคุณ • ตรวจสอบให้แน่ใจว่าคุณกำลังใช้อุปกรณ์เครื่องที่ถูกต้อง • หากมีอุปกรณ์ *Bluetooth* หนึ่งเครื่องขึ้นไปเชื่อมต่ออยู่ ให้หยุดการสตรีมอุปกรณ์ของคุณไว้ก่อน • ยกเลิกการเชื่อมต่ออุปกรณ์ *Bluetooth* เครื่องอื่นเมื่อไม่ได้ใช้งาน • โปรดดู “เสียงผิดเพี้ยน” หรือ “ไม่มีเสียง”
เสียงผิดเพี้ยน	• เสียบต่อสายเคเบิลทุกเส้นบน Soundbar และทีวี (หรือแหล่งสัญญาณที่เชื่อมต่ออื่น) ให้แน่น • หาก Soundbar เชื่อมต่ออยู่กับช่องสัญญาณออกทีวีที่มีคำว่า VARIABLE (VAR) ให้ลดระดับเสียงทีวีลง • ใช้การตั้งค่าแบบอื่น (โปรดดูหน้า 27) • หากติดตั้ง soundbar บนผนัง ปรับเสียง (โปรดดูหน้า 37) • ถอดปลั๊กไฟ ทิ้งไว้อย่างน้อยหนึ่งนาที แล้วเสียบใหม่
รีโมทคอนโทรลทำงานไม่แน่นอนหรือไม่ทำงาน	• ตรวจสอบแบตเตอรี่เพื่อให้แน่ใจว่าใส่เหมาะสม หรือจำเป็นต้องเปลี่ยนแบตเตอรี่ก้อนใหม่หรือไม่ (โปรดดูหน้า 37) • ชี้รีโมทคอนโทรลไปที่ Soundbar โดยตรง • ตรวจสอบว่าไฟแสดงสถานะกะพริบเมื่อคุณกดปุ่มระดับเสียงหรือปิดเสียง • ถอดปลั๊กไฟ ทิ้งไว้อย่างน้อยหนึ่งนาที แล้วเสียบใหม่
เสียงดังจากโทรทัศน์	• ปิดลำโพงทีวี (โปรดดูหน้า 18) • ปิดเสียงหรือลดระดับเสียงทีวี
Soundbar ไม่เชื่อมต่อกับ Bose Home Speaker หรือ Bose Soundbar	ตรวจสอบว่า Soundbar ของคุณพร้อมสำหรับการเชื่อมต่อ บนรีโมท Bose Solo 5 TV sound system ให้กดปุ่ม *Bluetooth* ค้างไว้ ✱ จนกระทั่งไฟแสดงสถานะ *Bluetooth* บน Bose Solo 5 TV sound system กะพริบเป็นสีน้ำเงิน ตรวจสอบว่า Bose Solo 5 TV sound system ของคุณอยู่ภายในระยะ 9 ม. ที่ Bose Home Speaker หรือ Bose Soundbar ส่งสัญญาณถึง

ปัญหา	สิ่งที่ต้องทำ
Soundbar ไม่เชื่อมต่ออีกครั้งกับ Bose Home Speaker หรือ Bose Soundbar ที่เชื่อมต่อก่อนหน้า	เชื่อมต่อโดยใช้แอพพลิเคชั่น Bose Music คุณสามารถเข้าถึงตัวเลือกนี้จากเมนูการตั้งค่า
เสียงหน่วงเมื่อเชื่อมต่อกับ Bose Home Speaker หรือ Bose Soundbar	ไปที่ btu.Bose.com และตรวจหาอัปเดตซอฟต์แวร์ที่พร้อมใช้งาน
ไฟแสดงสถานะเป็นสีแดง	ข้อผิดพลาดระบบ: ติดต่อฝ่ายบริการลูกค้าของ Bose โปรดดูรายชื่อติดต่อในกล่อง

ปรับเสียงเพื่อการติดตั้งบนผนัง

หลังจากติดตั้ง Soundbar บนผนัง ปรับเสียงเพื่อให้ได้เสียงทุ้มที่ดีขึ้น

กด 🗨 ค้างไว้นานห้าวินาที

เคล็ดลับ: หากคุณถอด Soundbar ออกจากผนัง ทำซ้ำเพื่อคืนค่า Soundbar เป็นการตั้งค่าเสียงเริ่มต้น

การเปลี่ยนแบตเตอรี่ของรีโมทคอนโทรล

เปลี่ยนแบตเตอรี่ทั้งสองก้อนเมื่อรีโมทคอนโทรลไม่ทำงานหรือระยะการทำงานดูเหมือนจะลดลง ใช้แบตเตอรี่แบบอัลคาไลน์

1. เลื่อนฝาปิดช่องใส่แบตเตอรี่ที่ด้านหลังของรีโมท
2. นำแบตเตอรี่ทั้งสองก้อนออก
3. กำจัดแบตเตอรี่ตามข้อบังคับในพื้นที่ของคุณ
4. ใส่แบตเตอรี่ AA (IEC-LR6) 1.5V สองก้อน หรือเทียบเท่า ให้สัญลักษณ์ขั้ว + และ – ของแบตเตอรี่ตรงกับเครื่องหมาย + และ – ภายในช่องใส่
5. เลื่อนฝาปิดช่องใส่แบตเตอรี่กลับเข้าที่

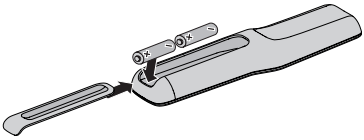

การทำความสะอาด

- ทำความสะอาดพื้นผิวระบบด้วยผ้านุ่มแห้ง
- อย่าใช้สเปรย์ใดๆ ใกล้กับระบบ อย่าใช้สารสะลาย สารเคมี หรือสารทำความสะอาดที่มีแอลกอฮอล์ แอมโมเนีย หรือผงขัดประกอบอยู่
- อย่าให้ของเหลวหกลงในช่องเปิดใดๆ

ฝ่ายบริการลูกค้า

สำหรับความช่วยเหลือเพิ่มเติม โปรดติดต่อฝ่ายบริการลูกค้าของ Bose โปรดดูรายชื่อติดต่อในกล่อง

การรับประกันแบบจำกัด

ระบบของคุณได้รับความคุ้มครองจากการรับประกันแบบจำกัด เยี่ยมชมเว็บไซต์ของเราที่ global.Bose.com/warranty สำหรับรายละเอียดของการรับประกันแบบจำกัด

หากต้องการลงทะเบียนผลิตภัณฑ์ของคุณ โปรดเยี่ยมชม global.Bose.com/register สำหรับคำแนะนำ แม้จะไม่ดำเนินการดังกล่าวก็จะไม่มีผลต่อการรับประกันแบบจำกัดของคุณ

ข้อมูลทางด้านเทคนิค

พิกัดกำลังไฟขาเข้า

สัญญาณเข้า: สูงสุด 20VDC, 30W

모든 안전 및 사용 지침을 읽고 보관하십시오.

Bose Corporation은 이 제품이 지침서 2014/53/EU 및 기타 모든 적용 가능한 EU 지침의 필수 요건과 관련 조항을 준수하고 있음을 여기에서 선언합니다. 표준 부합 신고서 전문은 다음을 참조하십시오. www.Bose.com/compliance

중요 안전 지침

1. 본 지침을 읽으십시오.
2. 본 지침을 준수하십시오.
3. 모든 경고에 유의하십시오.
4. 모든 지침을 따르십시오.
5. 본 장비를 물 가까이에서 사용하지 마십시오.
6. 마른 헝겊으로만 닦으십시오.
7. 환기구가 막히지 않도록 하십시오. 제조업체의 지침에 따라 설치하십시오.
8. 방열기나 난방기, 전기 난로 또는 열을 발생시키는 기타 기기(앰프 포함) 근처에 설치하지 마십시오.
9. 전원 코드 특히, 플러그, 통합 콘센트 및 기기의 코드 끝 부분이 밟히거나 집히지 않도록 보호하십시오.
10. 제조업체에서 지정한 부품이나 액세서리만 사용하십시오.
11. 제조업체가 지정하거나 기기와 함께 판매된 카트, 스탠드, 삼각대, 브래킷 또는 테이블만 사용하십시오. 카트를 사용할 때는 카트/기기가 넘어져 부상을 당할 수 있으니 주의하십시오.
12. 번개를 동반한 폭풍우 시 또는 오랜 기간 동안 사용하지 않을 시에는 기기의 전원을 빼놓으십시오.
13. 자격 있는 기사에게만 서비스를 의뢰하십시오. 전원 코드 또는 플러그가 손상되었을 때, 액체가 흘러 들어갔을 때, 물체가 떨어져 기기 안에 들어갔을 때, 기기가 비나 물에 젖었을 때, 정상적으로 작동하지 않을 때, 또는 기기를 떨어뜨렸을 때 등, 어느 경우라도 기기가 손상되었을 때는 서비스를 받으셔야 합니다.

경고/주의

제품에 붙은 이 기호는 감전을 일으킬 수 있는 비절연 위험 전압이 제품 케이스 내에 있음을 의미합니다.

제품에 붙은 이 기호는 이 안내서에 중요 작동 및 유지보수 지침이 있음을 의미합니다.

질식 위험이 발생할 수 있는 소형 부품을 포함하고 있습니다. 3세 미만의 어린이가 사용하기에 부적합합니다.

이 제품에는 자석 재질이 포함되어 있습니다. 사용자의 몸에 이식한 의료 기기에 줄 수 있는 영향에 관해서는 의사에게 문의하십시오.

- 화재나 감전의 위험을 줄이려면 본 제품이 비나 물에 젖지 않게 하십시오.
- 기기에 물을 떨어뜨리거나 튀기지 마십시오. 기기 위에 또는 기기 근처에 물병 등, 물이 담긴 물건을 올려놓지 마십시오.
- 제품을 불 또는 열원에서 멀리 합니다. 촛불과 같은 무방비 상태의 불꽃을 제품 위나 근처에 두지 마십시오.
- 이 제품에 허가 없이 변경을 가하지 마십시오.
- 이 제품에 역변환 장치를 사용하지 마십시오.
- 차량 또는 선박에서 사용하지 마십시오.
- 이 시스템에 포함된 스피커 와이어와 내부 연결 케이블은 매입 설치용으로 승인된 것이 아닙니다. 매입 설치에 필요한 올바른 와이어와 케이블 종류에 대해서는 건물 규정을 확인하십시오.
- 제공된 배터리 충전기로만 이 제품을 사용하십시오.
- 여기서, 전원 플러그 또는 전기 제품 결합기는 분리 장치로 사용되며 이러한 분리 장치는 쉽게 사용할 수 있는 장소에 두어야 합니다.
- 이 제품에 제공된 배터리는 잘못 취급할 경우 화재 또는 화학적 열상을 입힐 위험성이 있습니다.
- 배터리가 들어 있는 제품을 고온(예: 직사광선, 열원 근처)에 노출하지 마십시오.
- 이 제품에 제공되는 마운팅 하드웨어만 사용하십시오.
- 단단하지 않은 표면 또는 뒤로 전기 배선이나 배관이 지나가는 위험이 감춰진 곳에는 마운트하지 마십시오. 브래킷 설치에 대해 의심스러운 사항이 있는 경우, 설치 전문가에게 문의하십시오. 브래킷이 현지 건물 규정에 따라 설치되었는지 확인하십시오.
- 환기 요건 때문에 Bose에서는 제품을 벽 안쪽 공간이나 닫힌 캐비닛 등 갇힌 공간에 제품을 놓는 것은 권장하지 않습니다.

참고: 이 장치는 시험 결과 FCC 규정 15부에 근거한 B급 디지털 장치에 대한 제한을 준수합니다. 이러한 제한은 거주 지역에 설치할 때 발생하는 유해한 방해 전파를 적절한 수준에서 방지할 목적으로 만들었습니다. 이 장치는 무선 주파수 에너지를 생성하고 사용하고 방출할 수 있습니다. 지침에 따라 올바르게 설치 및 사용하지 않은 경우에는 무선 통신에 대한 유해한 방해 전파를 일으킬 수도 있습니다. 그러나 특정 설치에서 방해 전파가 발생하지 않는다고 보장할 수는 없습니다. 이 장치를 켜거나 끌 때 라디오 또는 텔레비전 수신에 유해한 방해 전파를 발생시키는 경우 다음 방법 중 하나로 방해 전파를 제거할 수 있습니다.

- 수신 안테나의 방향 또는 위치를 조정합니다.
- 장치와 수신기 사이의 공간을 늘립니다.
- 장비를 수신기가 연결된 것과 다른 회로의 전기 소켓에 연결합니다.
- 판매업체 또는 숙련된 라디오/TV 기술자에게 도움을 요청합니다.

Bose Corporation에서 명시적으로 승인하지 않은 변경 또는 수정은 이 장비를 작동할 수 있는 사용자의 권한을 무효화할 수 있습니다.

이 장치는 FCC 규정 15부 및 ISED 캐나다 라이센스 면제 RSS 표준을 준수합니다. 다음 두 상태에서 작동되어야 합니다. (1) 이 장치는 유해한 방해 전파를 일으키지 않으며 (2) 장치의 오작동을 일으킬 수 있는 방해 전파를 포함하여 수신되는 모든 방해 전파를 수용해야 합니다.

이 B등급 디지털 기기는 캐나다 ICES-003을 준수합니다.

CAN ICES-3(B)/NMB-3(B)

이 장치는 일반 대중을 위해 규정된 FCC 및 ISED 캐나다 RF 방사 물질 노출 제한을 준수합니다. 다른 안테나 또는 송신기를 함께 설치하거나 작동해서는 안 됩니다.

이 장비는 통제되지 않은 환경에 대해 규정된 FCC/IC 방사 물질 노출 제한을 준수합니다. 이 장비는 방사기와 신체 사이의 거리를 최소 20cm로 하여 설치 및 작동해야 합니다.

모델: 418775

유럽:

작동 주파수 밴드: 2400 ~ 2483.5MHz.

최대 전송 출력: 20dBm EIRP 미만.

최대 전송 출력은 규정 한계 미만이기 때문에 SAR 테스트가 필요하지 않고 해당 규정에 따라 면제됩니다.

이 표시는 제품을 가정용 쓰레기처럼 폐기해서는 안 되며 적합한 수거 시설에 보내 재생해야 함을 의미합니다. 올바른 폐기와 재생을 통해 천연 자원, 인류 건강 및 환경을 보호하는 데 일조할 수 있습니다. 이 제품의 폐기 및 재생에 대한 자세한 정보는 지방 자치체, 폐기물 수거 업체 또는 이 제품을 구입한 매장에 문의하십시오.

저출력 RF 장치의 관리 규정

조항 XII

"저출력 RF 장치의 관리 규정"에 따라 NCC의 허락 없이 어떤 회사, 기업 또는 사용자도 저출력 RF 장치에서 주파수 변경, 전송 출력 향상 또는 원래 특성과 성능을 변경해서는 안 됩니다.

조항 XIV

저출력 RF 장치는 항공기 보안에 영향을 주고 법적 통신을 방해해서는 안 됩니다. 그런 경우가 발견될 경우 사용자는 방해가 발생하지 않을 때까지 즉시 작동을 멈추어야 합니다. 언급한 법적 통신은 전자 통신법을 준수하여 발생하는 무선 통신을 말합니다.

저출력 RF 장치는 법적 통신 또는 ISM 전파 방사 장치의 방해 전파를 수용해야 합니다.

제품 전원 상태표

이 제품은 에너지 관련 제품 Directive 2009/125/EC의 Ecodesign 요구사항에 따라 다음 규범 또는 문서를 준수합니다. 규정(EC) 번호 1275/2008(규정(EU) 번호 801/2013으로 개정됨).

필수 전원 상태 정보	전원 모드	
	대기	네트워크 대기
230V/50Hz 입력, 지정 전원 모드에서 전력 소비	≤ 0.5W	해당 없음*
장비가 자동으로 이 모드로 전환되는 데 걸리는 시간	< 2.5시간	해당 없음*
모든 유선 네트워크 포트가 연결되고 모든 무선 네트워크 포트가 230V/50Hz에서 활성화된 경우 네트워크 대기 모드에서 전력 소비	해당 없음	해당 없음*
네트워크 포트 비활성화/활성화 절차. 모든 네트워크를 비활성화하면 대기 모드가 활성화됩니다.	***Bluetooth***: Bluetooth 버튼을 10초간 길게 눌러 페어링 목록을 소거하여 비활성화합니다. *Bluetooth* 소스와 페어링하여 활성화합니다. *제품은 Bluetooth® 연결에 네트워크 대기 모드를 사용하지 않으며 Wi-Fi® 또는 이더넷을 통해 네트워크에 구성할 수 없습니다.	

외부 전원 공급장치 기술 정보

제품과 함께 제공되는 외부 전원 공급장치는 에너지 관련 제품 Directive 2009/125/EC의 Ecodesign 요구사항에 따라 다음 규범 또는 문서를 준수합니다. 위원회 규정(EU) 2019/1782.

제조업체	Bose Products B.V.
상업 등록 번호	36037901
주소	Gorslaan 60 1441 RG Purmerend The Netherlands
모델 식별자	DT20V-1.8C-DC
입력 전압	100V-240V
입력 AC 주파수	50Hz/60Hz
출력 전압	20V DC
출력 전류	1.8A
출력	36W
평균 동작 효율	89.0%
경부하 효율(10%)	88.3%
무부하 전력 소비	0.08W

廢電池請回收

사용한 배터리는 현지 규정에 따라 적절히 폐기하십시오. 배터리를 소각하지 마십시오.

중국 유해 물질 제한 지침표

유해 물질의 명칭 및 농도						
	유해 물질					
부품 번호	**납(Pb)**	**수은(Hg)**	**카드뮴(Cd)**	**6가 크롬(VI)**	**폴리브롬화 바이페닐(PBB)**	**폴리브롬화 디페닐에테르(PBDE)**
폴리염화 바이페닐(PCB)	X	0	0	0	0	0
금속 부품	X	0	0	0	0	0
플라스틱 부품	0	0	0	0	0	0
스피커	X	0	0	0	0	0
케이블	X	0	0	0	0	0
본 표는 SJ/T 11364 조항에 따라 준비되었습니다. 0: 이 부품의 모든 동종 재질에 함유된 이 유해 물질이 GB/T 26572에서 규정한 제한 요구사항 미만임을 나타냅니다. X: 이 부품에 사용된 동종 재질 중 최소한 하나에 함유된 이 유해 물질이 GB/T 26572에서 규정한 제한 요구사항을 초과함을 의미합니다.						

대만 유해 물질 제한 지침표

장비 이름: Bose® Solo, 유형 명칭: 410376						
	제한 물질 및 해당 화학 기호					
단위	납(Pb)	수은(Hg)	카드뮴(Cd)	육가크로뮴(Cr+6)	폴리브롬화 바이페닐(PBB)	폴리브롬화 디페닐에테르류(PBDE)
폴리염화 바이페닐(PCB)	-	○	○	○	○	○
금속 부품	-	○	○	○	○	○
플라스틱 부품	○	○	○	○	○	○
스피커	-	○	○	○	○	○
케이블	-	○	○	○	○	○
참고 1: "○"는 제한 물질의 함유율이 기준값을 초과하지 않음을 나타냅니다. **참고 2:** "-"는 제한 물질이 면제에 부합함을 나타냅니다.						

기록용으로 작성하여 보관하십시오.

일련 번호 및 모델 번호는 사운드바 하단 및 리모콘 포장에 위치해 있습니다.

일련 번호: _____

모델 번호: _____

영수증을 사용자 안내서와 함께 보관하십시오. 지금 Bose 제품을 등록하시는 것이 좋습니다. global.Bose.com/register에서 쉽게 등록할 수 있습니다.

제조일: 일련 번호의 여덟 번째 자리는 제조연도를 나타냅니다. 즉 "0"은 2010년 또는 2020년입니다.

중국 수입업체: Bose Electronics (Shanghai) Company Limited, Part C, Plant 9, No. 353 North Riying Road, China (Shanghai) Pilot Free Trade Zone

EU 수입업체: Bose Products B.V., Gorslaan 60, 1441 RG Purmerend, The Netherlands

대만 수입업체: Bose Taiwan Branch, 9F-A1, No. 10, Section 3, Minsheng East Road, Taipei City 104, Taiwan 전화 번호: +886-2-2514 7676

멕시코 수입업체: Bose de México, S. de R.L. de C.V., Paseo de las Palmas 405-204, Lomas de Chapultepec, 11000 México, D.F. 전화 번호: +5255 (5202) 3545

CMIIT ID는 뒷면 패널 제품 라벨에 위치해 있습니다.

캘리포니아: 과염소산염 물질의 리튬 이온 배터리가 포함되어 있습니다. 특별한 취급이 필요할 수 있습니다. www.dtsc.ca.gov/hazardouswaste/perchlorate에서 확인하십시오.

규정 및 법적 정보

Bluetooth® 단어 표시와 로고는 Bluetooth SIG, Inc.가 소유한 등록 상표이며 Bose Corporation은 사용권 계약에 따라 해당 표시를 사용합니다.

Blu-ray Disc™ 및 Blu-ray™는 Blu-ray Disc Association의 상표입니다.

Dolby Audio Dolby Laboratories와의 라이센스 계약에 따라 생산됩니다. Dolby, Dolby Audio 및 이중 D 기호는 Dolby Laboratories Licensing Corporation의 상표입니다.

Bose Corporation 본사: 1-877-230-5639

©2020 Bose Corporation. 사전 서면 승인 없이 본 설명서의 특정 부분을 복제, 변경, 배포 또는 사용할 수 없습니다.

소개

TV 사운드 시스템에 관하여 11
시스템 기능 11
제품 개봉 12

시스템 설치

사운드바 배치 13
사운드바 배치 예 13
사운드바 벽면 장착 13
케이블 옵션 14
TV 연결 14
사운드바 연결 15
옵션 1: 광 케이블(권장) 15
옵션 2: 동축 케이블 16
전원 연결 17
장착 링 17
TV 스피커 끄기 18
사운드바 전원 켜기 18
TV 스피커가 꺼진 것을 확인하려면 18

시스템 사용

리모콘 버튼 19
범용 리모콘 프로그래밍 20
전원 버튼 사용자 설정 21
케이블/위성 박스 및 TV 다시 동기화 21
소스간 전환 22
기능 버튼 22
볼륨 조정 22
저음 수준 조절 22
저음 수준 재설정 23
대화 모드 23
자동 깨우기 23
비 Bose 리모콘 프로그래밍 23

Bluetooth®

Bluetooth® 장치 페어링 24
페어링된 *Bluetooth*® 장치 연결 25
연결된 장치와 장치 사이 전환 25
사운드바 *Bluetooth*® 페어링 목록 소거 25

시스템 정보 보기

사운드바 표시등 26
상태 표시등 26
Bluetooth® 표시등 26

대체 설치

TV에 연결된 소스에서 소리가 나오지 않을 경우 27
TV에 광 또는 동축 커넥터가 없을 경우 27

Bose 제품 연결

Bose Home Speaker 또는 Soundbar 연결 33
호환되는 제품 33
Bose Music 앱을 사용한 연결 33
Bose Home Speaker 또는 Soundbar 다시 연결 34

관리 및 유지보수

문제 해결 35
벽면 장착 시 오디오 조정 37
리모콘 배터리 교체 37
청소 38
고객 서비스 센터 38
제한 보증 38
기술 정보 38

TV 사운드 시스템에 관하여

TV 사운드 시스템은 컴팩트한 사운드바 하나로 명료하고 광활한 사운드를 제공합니다.

시스템 기능

- Videostage® 및 TrueSpace® 기술은 하나의 사운드바를 사용하여 5-스피커 홈 시어터 시스템의 다양한 혜택을 제공합니다.
- 세련되고 우아한 설계의 사운드바는 TV 앞면에 잘 어울립니다.
- 오디오 케이블 하나만 연결하면 되므로 설치가 쉽습니다.
- 프로그래밍 가능한 범용 리모콘을 사용하여 버튼 하나로 TV, 케이블/위성 박스, 시스템 전원을 켜고 끕니다.
- *Bluetooth*® 장치에서 음악을 스트리밍합니다.
- 페어링 목록에 *Bluetooth* 장치를 최대 8대까지 저장합니다.
- 장치 사이의 간편한 전환을 위해 *Bluetooth* 장치를 2대까지 연결합니다.
- 장착 링을 사용하여 장착된 TV 뒤로 전원 공급장치를 숨깁니다.
- 사운드바는 벽면에 장착할 수도 있습니다(키트 별매).

제품 개봉

조심스럽게 포장을 풀고 다음 부품이 있는지 확인합니다.

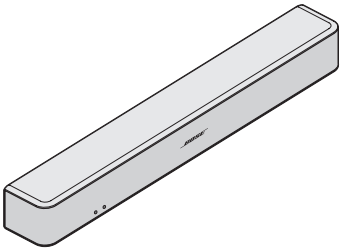

사운드바

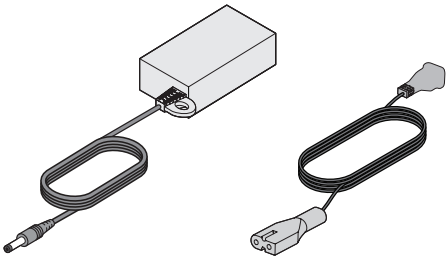

전원 공급장치 및 코드*

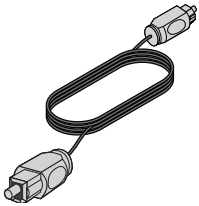

광 케이블

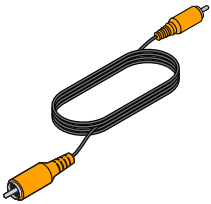

동축 케이블
(유럽에 한함)

범용 리모콘
(배터리 제공됨)

*여러 종류의 전원 코드가 제공될 수도 있습니다. 사용자 지역에 맞는 적절한 전원 코드가 공급됩니다.

참고: 시스템 일부가 손상된 경우 사용하지 마십시오. 공인 Bose® 판매업체 또는 Bose 고객 서비스 센터에 문의하십시오. 포장 상자에 있는 연락처 목록을 참조하십시오.

사운드바 배치

- 사운드바를 받침을 아래로 하여 TV 앞쪽에 세웁니다.
- TV를 사운드바에 올려 놓지 마십시오.
- AC(주전원) 전원 콘센트가 가까이에 있어야 합니다.

무선 간섭을 피하려면:

- 다른 무선 장비를 사운드바에서 멀리 떨어뜨려 놓습니다.
- 사운드바를 금속 캐비닛 바깥 멀리, 다른 오디오/비디오 구성 요소 멀리, 직사 열원에서 멀리 떨어뜨려 배치합니다.

사운드바 배치 예

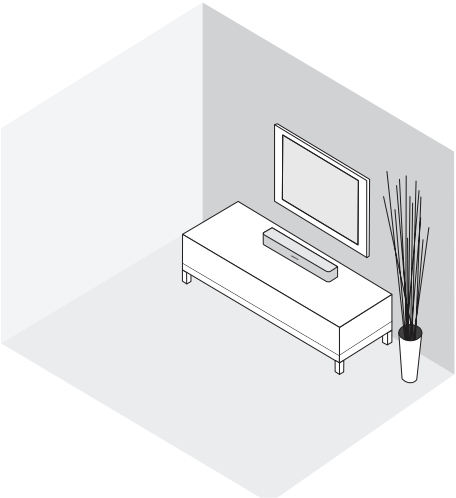

사운드바 벽면 장착

사운드바를 벽에 장착할 수 있습니다. WB-120 벽면 장착 키트를 구입하려면 사용자 지역의 Bose® 판매업체에 문의하거나 www.Bose.com을 방문하십시오.

사운드바를 벽면에 장착하여 설치한 후 저음 사운드를 개선하기 위해 오디오를 조정합니다(37페이지 참조).

주의: 스피커를 장착하는 데 다른 어떤 하드웨어도 사용하지 마십시오.

케이블 옵션

두 가지 디지털 케이블 옵션 중 하나를 사용하여 TV를 사운드바에 연결합니다. 광 케이블이 가장 권장되는 연결 방법입니다.

참고: TV에 광 또는 동축 커넥터가 없을 경우 27페이지의 “대체 설치”를 참조하십시오.

1. TV 뒷면에서 **Audio OUT**(디지털) 커넥터 패널을 찾습니다.

   참고: 오디오 케이블은 Audio OUT 커넥터 패널을 통해 연결해야 합니다.

옵션 1:
광 케이블(디지털 오디오)
권장 연결 방법.

옵션 2:
동축 케이블(디지털 오디오)
광 출력이 제공되지 않을 경우 사용하십시오.

2. 오디오 케이블을 선택합니다.

TV 연결

오디오 케이블의 한쪽을 TV의 해당 **Audio OUT** (디지털) 커넥터에 삽입합니다.

주의: 광 케이블을 사용할 경우 양쪽에서 보호 캡을 제거합니다. 잘못된 방향으로 플러그를 삽입하면 플러그 및/또는 커넥터가 손상될 수 있습니다.

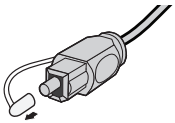

사운드바 연결

오디오 케이블을 TV에 연결한 후 반대쪽을 사운드바에 연결합니다. 한 오디오 케이블만 사용하십시오.

동축 케이블을 연결하는 지침은 16페이지를 참조하십시오.

옵션 1: 광 케이블(권장)

주의: 광 케이블 양쪽 끝단에서 보호 캡을 제거했는지 확인합니다. 잘못된 방향으로 플러그를 삽입하면 플러그 및/또는 커넥터가 손상될 수 있습니다.

1. Bose 로고가 아래를 향하도록 광 케이블 플러그를 잡습니다.
2. 플러그를 사운드바의 **Optical** 커넥터에 정렬하고 조심스럽게 플러그를 삽입합니다.

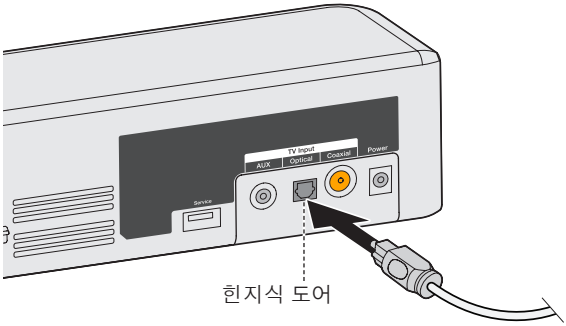

참고: 커넥터에는 플러그를 삽입할 때 안쪽으로 회전하는 도어가 달려 있습니다.

3. 끼워지는 소리 또는 느낌이 날 때까지 플러그를 세게 밀어 커넥터에 꽂습니다.

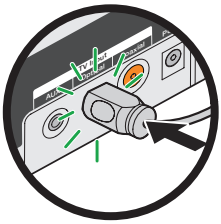

옵션 2: 동축 케이블

동축 케이블의 반대쪽을 사운드바의 **Coaxial** 커넥터에 삽입합니다.

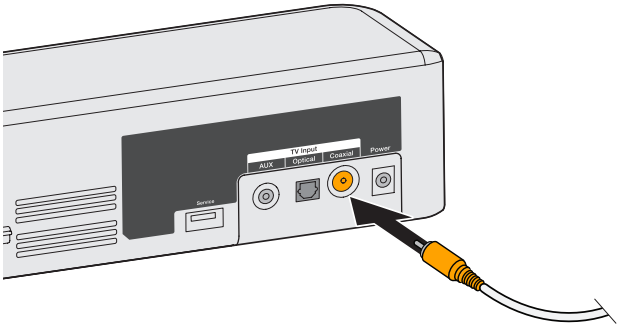

전원 연결

1. 전원 공급장치를 **Power** 커넥터에 꽂습니다.

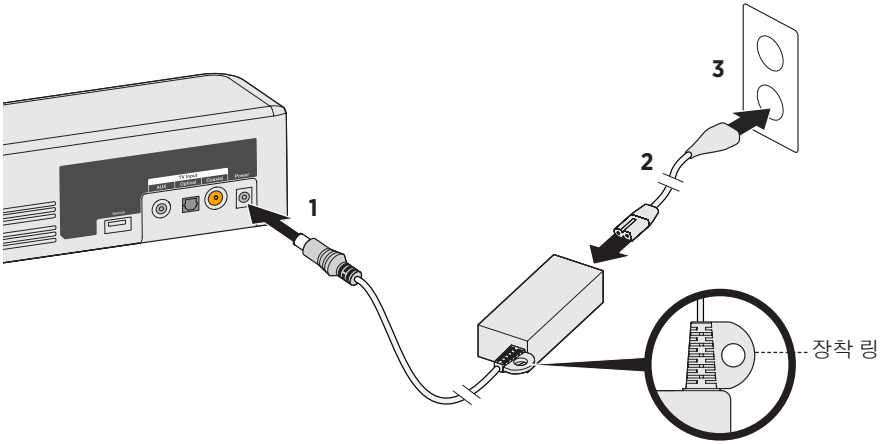

2. 전원 코드의 한쪽 끝을 전원 공급장치에 꽂습니다.
3. 반대쪽을 전원이 들어오는 AC 전원(주전원) 콘센트에 꽂습니다.
   사운드바가 신호음을 한 번 냅니다.

장착 링

장착된 TV 뒤로 전원 공급장치를 숨기는 데 사용합니다. 케이블 타이 또는 빵끈(제공되지 않음)을 사용하여 장착 링을 TV의 벽면 마운트에 부착합니다.

TV 스피커 끄기

소리가 왜곡되는 것을 방지하려면 TV 스피커를 끄십시오.

자세한 내용은 TV 사용자 안내서를 참조하십시오.

사운드바 전원 켜기

1. TV 전원을 켭니다.
2. 케이블/위성 박스 또는 다른 2차 소스를 사용하고 있을 경우 이 소스의 전원을 켭니다.
3. 리모콘의 전원 버튼(⏻)을 누릅니다.

   상태 표시등에 녹색 불이 켜집니다.

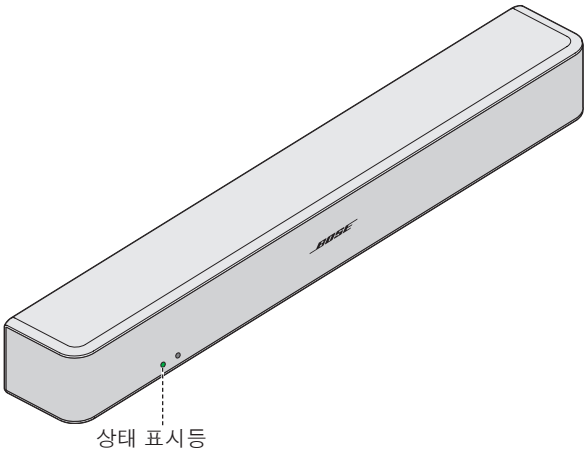

4. 사운드가 사운드바에서 나오는지 확인합니다.

   참고: 사운드바에서 소리가 나오지 않을 경우 35페이지의 "문제 해결"을 참조하십시오.

TV 스피커가 꺼진 것을 확인하려면

1. 사운드바 리모콘의 음소거 버튼(🔇)을 누릅니다.
2. TV에서 소리가 나지 않는지 확인합니다.

   참고: TV에서 소리가 나올 경우 35페이지의 "문제 해결"을 참조하십시오.

리모콘 버튼

리모콘을 사용하여 시스템에 연결된 소스를 조작하고, 시스템 볼륨을 조정하고, 채널을 변경하고, 재생 기능을 사용하고, 케이블/위성 박스 기능을 사용하고 소스 메뉴를 탐색합니다.

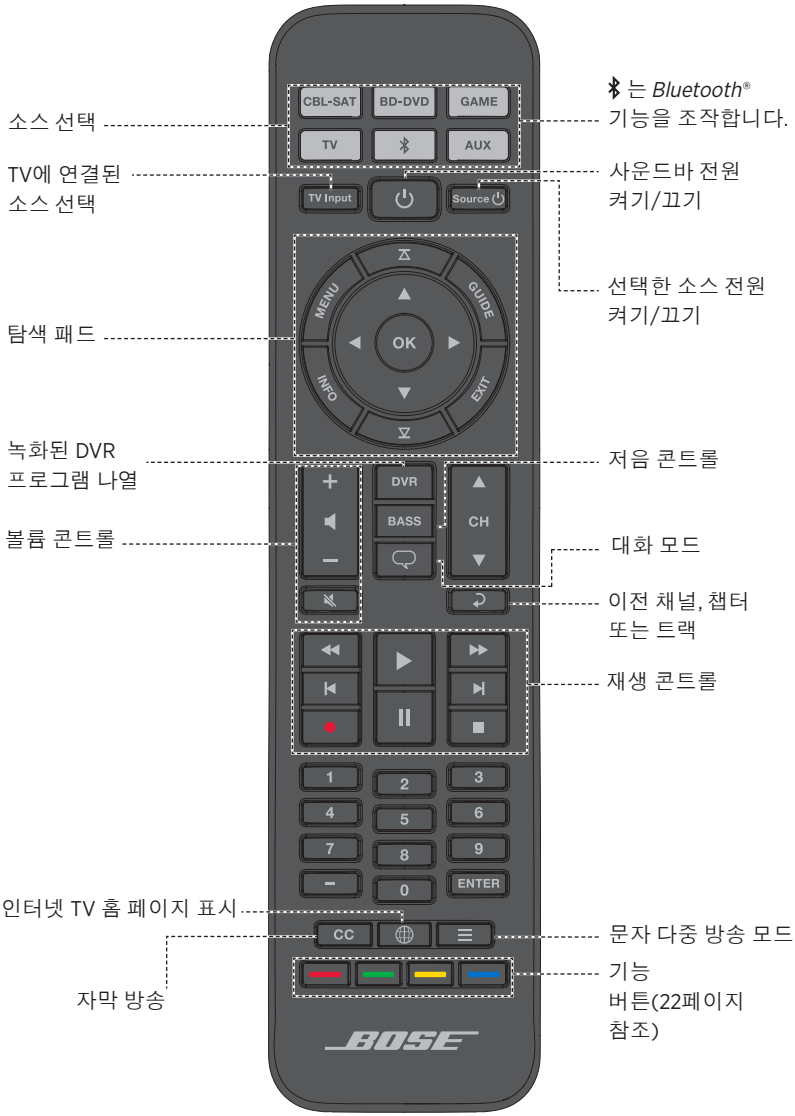

범용 리모콘 프로그래밍

소스 브랜드에 맞는 코드를 입력하여 TV, DVD/Blu-ray Disc™ 플레이어, 케이블/위성 박스, 게임 시스템 또는 DVR 같은 소스를 조작할 수 있도록 범용 리모콘을 프로그래밍할 수 있습니다. 소스에 맞는 몇 가지 코드가 있을 수 있습니다. 올바른 코드를 찾기 위해 이 절차를 여러 번 수행해야 할 수 있습니다.

소스 코드 찾기

1. 소스 전원을 켭니다.

2. Universal Remote Device Codes(범용 리모콘 장치 코드) 책자(제공됨)에서 사용자의 소스 브랜드에 맞는 코드를 찾습니다.

소스 코드 입력

1. 리모콘에서 모든 6개의 소스 버튼에 불이 들어올 때까지 해당 소스를 길게 눌렀다 놓습니다.

   예를 들어 TV를 프로그래밍하려면 모든 6개의 소스 버튼에 불이 들어올 때까지 [TV]를 길게 눌렀다 놓습니다.

   해당 소스 버튼에 불이 들어옵니다.

2. 숫자 키보드에서 소스의 브랜드에 해당하는 코드를 입력하고 볼륨 버튼에서 +를 누릅니다.

소스 코드 테스트

1. 소스의 기본 기능을 테스트합니다. 소스의 지침을 따릅니다.
   - **TV:** 채널 버튼을 누릅니다. [MENU]를 누릅니다. 설정 메뉴가 나타납니다. ◀ 및 ▶을 눌러 탐색합니다.
   - **케이블/위성 박스:** [GUIDE]를 누릅니다. 프로그래밍 안내서가 나타납니다. ◀ 및 ▶을 눌러 탐색합니다.
   - **DVD 또는 Blu-ray Disc™ 플레이어:** [GUIDE]를 누릅니다. 설정 메뉴가 나타납니다. ◀ 및 ▶를 눌러 탐색합니다.
   - **게임 시스템:** ◀ 및 ▶를 눌러 메뉴를 탐색합니다.

2. 기본 기능에 대한 소스의 응답에 기초하여:
   - **리모콘이 정확히 응답할 경우:** EXIT를 눌러 프로그래밍을 종료하고 설정을 저장합니다.
   - **리모콘이 응답하지 않거나 정확히 응답하지 않을 경우:**
     - **소스 버튼에 불이 들어올 경우:**볼륨 버튼의 +를 눌러 다음 코드로 이동합니다. "소스 코드 테스트"의 단계 1-2를 반복합니다. 이 절차를 30회 이상 반복해야 할 수 있습니다. 버튼 6개 모두 세 번 깜박일 경우 소스의 모든 코드를 한 바퀴 돈 것입니다.
     - **소스 버튼이 꺼진 경우:** 리모콘이 프로그래밍 모드를 빠져나간 것입니다. "소스 코드 입력"의 단계 1-2와 "소스 코드 테스트"의 단계 1-2를 반복합니다.

   정보: 프로그램 모드를 종료한 후 올바른 소스 버튼을 눌러 소스를 사용합니다.

참고: 소스가 범용 리모콘과 호환되지 않거나 IR(적외선) 신호를 받아들이지 않을 수 있습니다. 자세한 내용은 소스의 사용자 안내서를 참조하십시오.

전원 버튼 사용자 설정

리모콘의 ⏻ (전원 버튼)을 사용자 설정하여 사운드바, TV 및 케이블/위성 박스 전원을 동시에 켤/끌 수 있습니다.

1. TV 및 케이블/위성 박스를 조작하도록 리모콘을 프로그래밍합니다(20페이지 참조).

2. **CBL-SAT** 와 **TV**를 동시에 누른 후 10초 동안 유지합니다.

   양 버튼이 세 번 깜박입니다.

케이블/위성 박스 및 TV 다시 동기화

전원 버튼을 사용자 설정한 후 케이블/위성 박스와 TV의 동기화가 취소되어 동시에 전원이 켜지고/꺼지지 않을 수 있습니다. 다음 단계를 따라 사운드바를 다시 동기화합니다.

1. 동기화가 취소된 소스의 소스 버튼을 누릅니다.

2. **Source**⏻ 를 눌러 소스 전원을 켜고/끕니다.

3. ⏻을 누릅니다.
   소스 전원이 동시에 켜지고/꺼집니다.

소스간 전환

리모콘에서 적합한 소스 버튼을 눌러 한 장치에서 다른 장치로 전환할 수 있습니다.

참고: 시작하기 전에 소스를 올바르게 프로그래밍했는지 확인하십시오.

1. 조작하려는 장치의 버튼을 누릅니다.

   소스 버튼에 불이 들어옵니다.

2. **Source**⏻를 누릅니다.

   소스 전원이 켜집니다.

3. **TV Input**을 눌러 TV에서 올바른 입력을 선택합니다.

기능 버튼

리모콘의 적색, 녹색, 황색, 청색 버튼은 케이블/위성 박스 또는 문자 다중 방송 기능의 컬러 기능 버튼에 상응합니다.

- 케이블/위성 박스 기능: 케이블/위성 박스 사용자 안내서를 참조하십시오.
- 문자 다중 방송 기능: 문자 다중 방송 디스플레이의 컬러 페이지 번호, 제목 또는 바로 가기에 상응합니다.

볼륨 조정

리모콘에서:

- 볼륨을 높이려면 **+**를 누릅니다.
- 볼륨을 내리려면 **—**를 누릅니다.
- 🔇을 눌러 오디오를 음소거하거나 음소거 해제합니다.

참고: TV에서 소리가 나올 경우 35페이지의 “문제 해결”을 참조하십시오.

저음 수준 조절

1. 저음 버튼(**BASS**)을 누릅니다.

   상태 표시등이 백색 불을 3회 깜박입니다.

2. 리모콘에서:
   - 저음을 높이려면 **+**를 누릅니다.
   - 저음을 낮추려면 **—**를 누릅니다.

3. 저음 버튼(BASS)을 누릅니다.

   상태 표시등이 백색 불을 3회 깜박이고 사운드바가 설정을 저장합니다.

참고: 뉴스와 토크쇼 같은 대화 전용 프로그램을 위한 최적의 사운드 품질에 대해서는 "대화 모드"를 참조하십시오.

저음 수준 재설정

리모콘에서 BASS를 5초 동안 길게 눌러 저음 수준을 원래 기본값으로 재설정합니다.

상태 표시등이 백색 불을 세 번 깜박인 후 켜집니다. 사운드바가 원래 공장 설정값으로 돌아갑니다.

대화 모드

대화 모드는 사운드바의 저음 설정을 줄여 뉴스 및 토크쇼 같은 대화 전용 프로그램에서 최적의 사운드 품질을 제공합니다.

대화 버튼(🗨)을 눌러 대화 모드와 기본 오디오 설정 사이를 전환합니다.

대화 모드를 사용하면 상태 표시등에 주황색 불이 들어옵니다.

자동 깨우기

사운드 신호를 수신할 때마다 전원이 켜지도록 사운드바를 설정할 수 있습니다.

참고: 사운드바는 60분 동안 사용하지 않으면 전원이 꺼집니다.

신호음이 날 때까지 리모콘의 ⏻을 5초 동안 길게 눌러 자동 깨우기와 기본 전원 설정 사이를 전환합니다.

사운드바가 꺼져 있고 자동 깨우기가 사용 설정된 경우 상태 표시등에 어두운 주황색 불이 들어옵니다.

비 Bose 리모콘 프로그래밍

케이블/위성 박스 리모콘 같이 비 Bose 리모콘을 프로그래밍하여 사운드바를 조작할 수 있습니다. 리모콘 사용자 안내서 또는 케이블/위성 웹사이트에서 지침을 참조하십시오.

프로그래밍이 완료되면 비 Bose 리모콘으로 전원 켜기/끄기 및 볼륨 조정 같은 기본 기능을 조작할 수 있습니다.

Bluetooth® 장치 페어링

Bluetooth® 무선 기술을 사용하여 *Bluetooth* 스마트폰, 태블릿, 컴퓨터 또는 기타 오디오 장치에서 사운드바로 음악을 스트리밍할 수 있습니다.

Bluetooth 장치에서 음악을 스트리밍하려면 장치를 사운드바와 페어링해야 합니다.

1. *Bluetooth* 표시등이 청색 불을 깜박일 때까지 리모컨에서 *Bluetooth* 버튼 ᛒ을 길게 누릅니다.

   장치를 페어링하기 전에 *Bluetooth* 표시등에 청색 불이 들어왔는지 확인하십시오.

2. *Bluetooth* 장치에서 *Bluetooth* 기능을 켭니다.

   정보: *Bluetooth* 기능은 대개 설정에서 찾을 수 있습니다. 기어 아이콘(⚙)은 종종 홈 화면에서 설정을 나타냅니다.

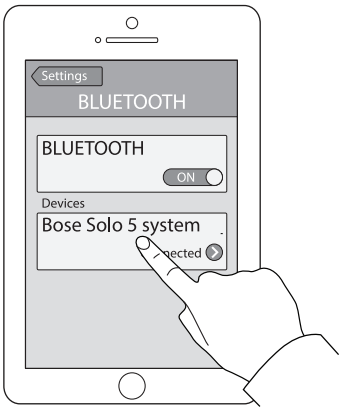

3. 장치 목록에서 **Bose Solo 5 system**을 선택합니다.

   페어링되면 **Bose Solo 5 system**이 장치 목록에 결합된 것으로 나타납니다.

4. *Bluetooth* 장치에서 사운드바에 스트리밍할 음악을 재생합니다.

장치를 페어링할 수 없을 경우

사운드바의 *Bluetooth* 페어링 목록을 소거해야 할 수도 있습니다(25페이지 참조). 목록을 소거한 후 페어링을 다시 시도합니다.

자세한 내용은 35페이지의 “문제 해결”을 참조하십시오.

페어링된 *Bluetooth*® 장치 연결

Bluetooth 장치에서 사운드바로 오디오를 스트리밍할 수 있습니다.

참고: 사운드바의 페어링 목록에 여러 장치가 저장된 경우 페어링된 장치를 연결하는 데 1~2분 걸릴 수 있습니다. 사운드바 *Bluetooth* 표시등이 연결 상태를 표시합니다(26페이지 참조).

1. 리모콘에서 ⁑를 누릅니다.

   사운드바는 사운드바에 음악을 스트리밍했던 최종 두 장치와 연결됩니다.

2. 연결되면 *Bluetooth* 장치에서 음악을 재생합니다.

페어링된 장치에서 오디오를 스트리밍할 수 없을 경우

사운드바와 장치 사이의 연결이 끊어졌을 수 있습니다. 사운드바의 *Bluetooth* 표시등을 확인합니다. 페어링된 장치가 사운드바의 수신 범위를 벗어나 있을 경우 장치를 범위 내로 옮깁니다.

연결된 장치와 장치 사이 전환

사운드바는 다중 지점 연결을 지원하므로 연결된 장치와 장치 사이에서 끊김 없이 음악을 재생할 수 있습니다.

사운드바에 음악을 스트리밍한 최종 두 장치는 연결된 상태를 유지합니다. 재생 중 스트리밍 장치의 오디오를 일시 중지한 후 연결된 다른 장치에서 음악을 재생할 수 있습니다.

1. 스트리밍 장치에서 음악을 일시 중지합니다.

2. 연결된 다른 장치에서 음악을 재생합니다.

3. 단계 1 및 2를 반복하여 연결된 장치 사이를 전환합니다.

사운드바 *Bluetooth*® 페어링 목록 소거

Bluetooth® 장치를 사운드바에 페어링할 때 해당 연결이 사운드바의 페어링 목록에 저장됩니다. 장치에 연결할 수 없을 경우 페어링 목록을 소거해야 할 수 있습니다. 목록을 소거하면 장치를 다시 페어링해야 합니다.

1. *Bluetooth* 표시등이 청색을 깜박일 때까지 ⁑을 10초 동안 길게 누릅니다.

2. 모바일 장치의 *Bluetooth* 메뉴에서 **Bose Solo 5 system**을 삭제합니다.

   사운드바에서 신호음을 내며 장치와 페어링 준비됩니다(24페이지 참조).

사운드바 표시등

사운드바 전면의 상태 및 *Bluetooth*® 표시등은 사운드바 활동에 대한 정보를 제공합니다.

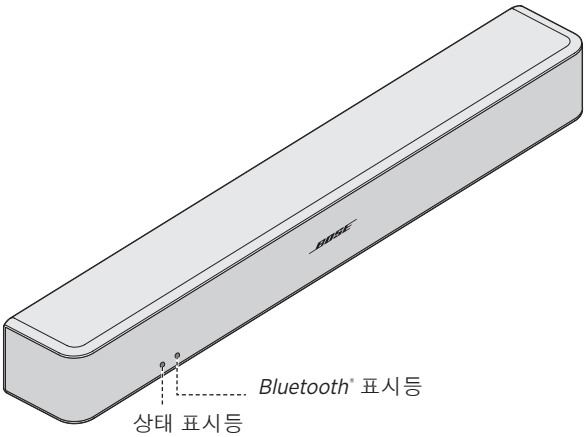

상태 표시등

표시등 동작	시스템 상태
꺼짐	사운드바 꺼짐(대기)
녹색	켜짐: 사운드바 전원 켜짐 깜박임: 사운드바가 음소거됨
주황색	어두워짐: 대기 중, 자동 깨우기가 사용 설정됨 켜짐: 대화 모드 깜박임: 대화 모드, 사운드바가 음소거됨
적색	시스템 오류: Bose 고객 서비스 센터에 문의하십시오. 포장 상자에 있는 연락처 목록을 참조하십시오.

Bluetooth 표시등

표시등 동작	시스템 상태
청색	깜박임: 페어링 준비됨
백색	깜박임: 연결 중 켜짐: 연결됨

다음 이유로 인해 대체 설치 방법이 필요할 수 있습니다.

- TV에 연결된 소스에서 소리가 나오지 않을 경우
- TV에 광 또는 동축 커넥터가 없을 경우

TV에 연결된 소스에서 소리가 나오지 않을 경우

일부 TV는 연결된 소스에서 사운드바로 소리를 보내지 못합니다. 대체 설치 방법을 사용하여 소스를 사운드바에 직접 연결하십시오.

문제	작동 방법
TV에 연결된 소스에서 소리가 나오지 않을 경우	두 가지 디지털 케이블 옵션 중 하나를 사용하여 소스를 사운드바에 연결합니다. (28페이지 참조)
TV에 연결된 두 소스에서 소리가 나오지 않을 경우	옵션 1 또는 옵션 2를 사용하여 소스를 사운드바에 연결합니다. (30페이지 참조)

TV에 광 또는 동축 커넥터가 없을 경우

일부 TV에는 광 또는 동축 커넥터가 없습니다. 대체 설치 방법을 사용하여 TV를 사운드바에 연결하십시오.

문제	작동 방법
TV에 아날로그 커넥터만 있는 경우	3.5mm와 RCA 스테레오 케이블(제공되지 않음)을 사용하여 TV를 연결합니다. (29페이지 참조)
TV에 헤드폰 커넥터만 있는 경우	3.5mm 스테레오 케이블(제공되지 않음)을 사용하여 TV를 연결합니다. (32페이지 참조)
TV에 오디오 출력이 없는 경우	케이블/위성 박스 같은 다른 소스의 오디오 출력을 사용하여 사운드바에 연결합니다. (28페이지 참조)

사운드바에 소스 연결

TV에 연결된 DVD/Blu-ray Disc™ 플레이어, 케이블/위성 박스, 게임 시스템 또는 DVR 같은 소스에서 사운드가 나오지 않을 경우 사운드바에 연결합니다. 한 오디오 케이블만 사용하십시오.

주의: 광 케이블을 사용할 경우 양쪽에서 보호 캡을 제거합니다. 잘못된 방향으로 플러그를 삽입하면 플러그 및/또는 커넥터가 손상될 수 있습니다.

1. 소스 뒷면에서 **Audio OUT** (디지털) 커넥터 패널을 찾습니다.

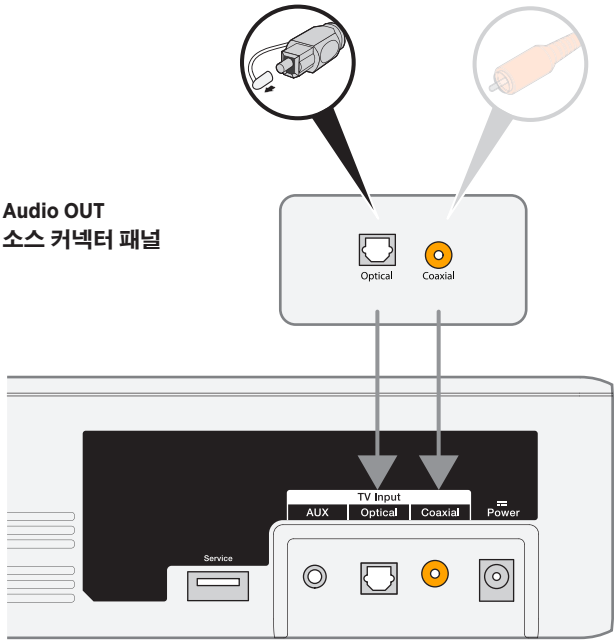

사운드바 커넥터 패널

2. 오디오 케이블을 선택합니다.
3. 사운드바에서 TV를 아직 분리하지 않았다면 지금 합니다.
4. 케이블/위성 박스 **Audio Out** (디지털) 커넥터 패널의 오디오 케이블을 사운드바에 연결합니다.

   참고: HDMI™ 케이블 같은 소스 비디오 케이블을 TV에서 분리하지 마십시오.

사운드바에 소스의 아날로그 커넥터 연결

소스에 광 또는 동축 커넥터가 없고 아날로그 커넥터만(적색 및 백색) 있을 경우 3.5mm와 RCA 스테레오 케이블(제공되지 않음)을 사용하여 사운드바를 연결합니다.

1. 사운드바에서 TV를 아직 분리하지 않았다면 지금 합니다.
2. RCA 아날로그 케이블을 소스의 **Audio OUT** RCA(적색 및 백색) 커넥터에 삽입합니다.
3. 스테레오 플러그를 사운드바의 **AUX** 커넥터에 삽입합니다.

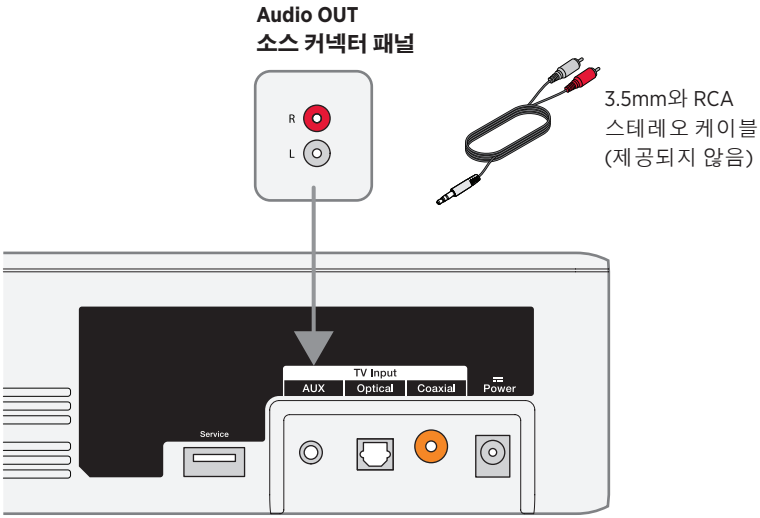

사운드바 커넥터 패널

사운드바에 두 소스 연결

TV에 연결된 DVD/Blu-ray Disc™ 플레이어, 케이블/위성 박스, 게임 시스템 또는 DVR 같은 소스 중 어떤 것에서 사운드가 나오지 않을 경우 사운드바에 연결합니다. 각 소스에 한 오디오 케이블만 사용하십시오.

1. 각 소스 뒷면에서 **Audio OUT** (디지털) 커넥터 패널을 찾습니다.
2. 옵션 또는 옵션 중 하나를 사용하여 각 소스에 대해 별도의 오디오 케이블을 선택합니다(31페이지 참조).

   참고: 옵션 1 또는 옵션 2를 사용해야 합니다. 동축 케이블과 광 케이블을 동시에 사용하지 마십시오.

3. 사운드바에서 TV를 아직 분리하지 않았다면 지금 합니다.
4. 각 소스 **Audio Out** (디지털) 커넥터 패널에서 선택한 오디오 케이블을 사운드바에 개별 연결합니다.

   참고: HDMI™ 케이블 같은 소스 비디오 케이블을 TV에서 분리하지 마십시오.

옵션 1

이 그림은 광 케이블과 3.5mm와 RCA 스테레오 케이블(제공되지 않음)을 사용한 두 소스의 연결을 보여줍니다.

주의: 광 케이블을 사용할 경우 양쪽에서 보호 캡을 제거합니다. 잘못된 방향으로 플러그를 삽입하면 플러그 및/또는 커넥터가 손상될 수 있습니다.

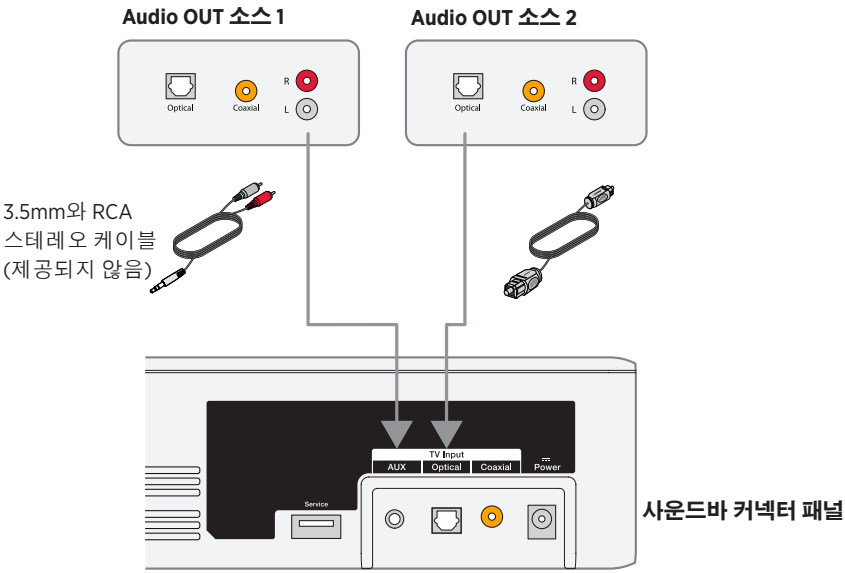

옵션 2

이 그림은 동축 케이블과 3.5mm와 RCA 스테레오 케이블(제공되지 않음)을 사용한 두 소스의 연결을 보여줍니다.

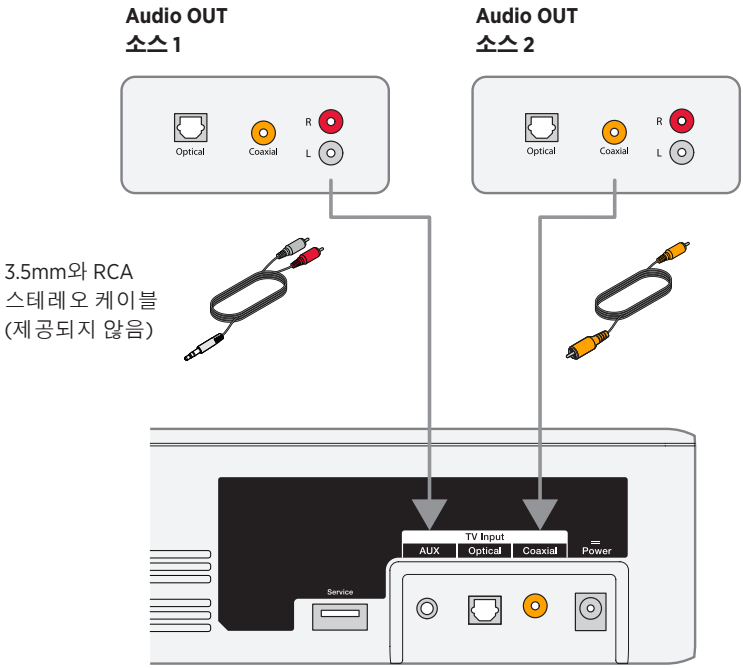

사운드바 커넥터 패널

사운드바에 연결된 두 소스 사용

사용하지 않는 소스의 전원은 끄십시오. 한 소스에서 사운드바에 오디오를 제공하려면 다른 소스의 전원을 꺼야 합니다.

사운드바에 TV 헤드폰 커넥터 연결

TV에 헤드폰 커넥터만 있을 경우 3.5mm 스테레오 케이블(제공되지 않음)을 사용하여 사운드바에 연결합니다.

1. 스테레오 플러그를 TV 헤드폰 커넥터에 삽입합니다.
2. 케이블의 반대쪽을 사운드바의 **AUX** 커넥터에 삽입합니다.
3. TV 스피커는 켜져 있어야 합니다. 자세한 내용은 TV 사용자 안내서를 참조하십시오.
4. 사운드바에서 최적으로 볼륨을 조정하려면,
   - TV 볼륨을 최대의 75%로 설정합니다.
   - 그런 후 리모콘을 사용하여 사운드바 볼륨 수준을 설정합니다.

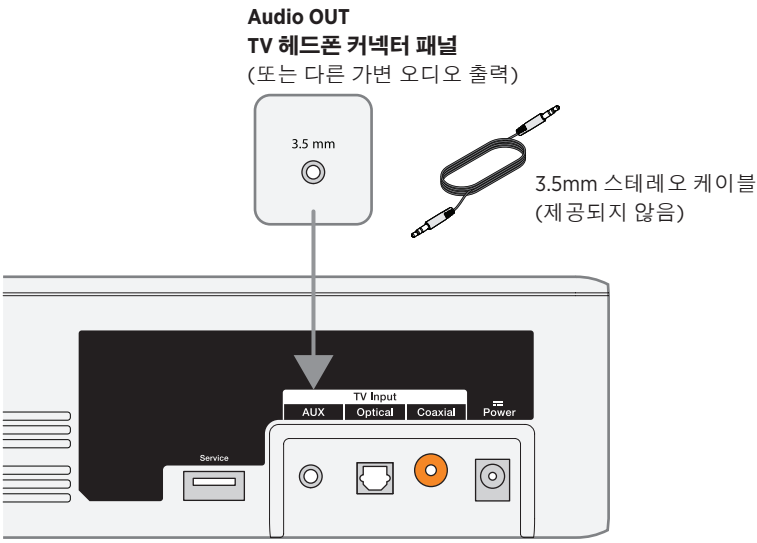

사운드바 커넥터 패널

Bose Home Speaker 또는 Soundbar 연결

Bose SimpleSync™ 기술을 사용하여 Bose Solo 5 TV Sound System을 Bose Home Speaker 또는 Bose Soundbar와 연결하여 다른 두 방에서 동시에 같은 곡을 청취할 수 있습니다.

참고: SimpleSync™ 기술의 *Bluetooth*® 범위는 9m입니다. 벽과 구조재가 수신에 영향을 줄 수 있습니다.

호환되는 제품

Bose Solo 5 TV Sound System은 Bose Home Speaker 제품군의 어떤 스피커와도 연결할 수 있습니다.

많이 사용하는 호환 제품은 다음과 같습니다.

- Bose Smart Soundbar 700
- Bose Soundbar 500
- Bose Home Speaker 500
- Bose Home Speaker 300
- Bose Portable Home Speaker

새로운 제품이 주기적으로 출시됩니다. 전체 목록과 자세한 정보는 다음에서 확인하십시오. worldwide.Bose.com/Support/Groups

Bose Music 앱을 사용한 연결

1. Bose Solo 5 TV Sound System에서 *Bluetooth* 표시등이 청색을 깜박일 때까지 Bose Solo 5 TV Sound System 리모콘에서 *Bluetooth* 버튼 ᛒ을 길게 누릅니다.

2. Bose Music 앱을 사용하여 Bose Solo 5 TV Sound System을 호환 Bose 제품에 연결합니다. 자세한 내용은 다음에서 확인하십시오.
   worldwide.Bose.com/Support/Groups

참고:

- Bose Solo 5 TV Sound System이 Bose Home Speaker 또는 Bose Soundbar에서 9m 이내에 있는지 확인합니다.
- Bose Solo 5 TV Sound System은 한 번에 한 제품에만 연결할 수 있습니다.

Bose Home Speaker 또는 Soundbar 다시 연결

Bose Solo 5 TV Sound System 전원을 켭니다(18페이지 참조).

Bose Solo 5 TV Sound System은 Bose Home Speaker 또는 Bose Soundbar를 포함하여 가장 최근에 연결되었던 *Bluetooth*® 장치 두 대에 연결을 시도합니다.

참고:

- Bose Home Speaker 또는 Bose Soundbar는 9m 범위 내에서 전원이 켜져 있어야 합니다.
- Bose Solo 5 TV Sound System이 연결되지 않을 경우 Bose Music 앱을 사용하여 연결하십시오. 설정 메뉴에서 이 옵션에 액세스할 수 있습니다.

문제 해결

문제	해결 방법
전원이 켜지지 않을 경우	• 전원 코드의 양쪽을 단단히 고정합니다. • 전원 코드를 전기가 들어오는 AC(전원) 콘센트에 꽂습니다. • 전원 코드를 최소 1분간 뺐다가 다시 연결합니다.
소리가 나지 않을 경우	• 사운드바의 음소거를 해제합니다. • 볼륨을 높입니다. • 오디오 케이블을 TV에 Audio Input 또는 Audio IN이 아닌 **Audio Output** 또는 **Audio OUT**으로 명명된 커넥터에 꽂습니다. • 한 오디오 케이블만 사용하십시오. • 모든 케이블 연결부를 고정하고 올바른지 확인합니다. • 사운드를 위해 케이블/위성 박스 또는 기타 2차 소스를 사용하고 있는 경우 올바른 TV 입력을 선택하십시오. • TV 오디오 출력을 사용 설정하고 **Stereo** 또는 **5.1 Channel Audio** 같은 올바른 설정을 선택합니다. 자세한 내용은 TV 사용자 안내서를 참조하십시오. • 대체 설치를 사용합니다(27페이지 참조). • 두 소스에 연결할 경우: - 다른 소스의 전원을 끕니다. - 광 케이블과 동축 케이블을 동시에 사용하고 있지 않는지 확인하십시오. • 사운드바가 VARIABLE(VAR)로 명명된 TV 출력에 연결된 경우 TV 스피커를 끄고 TV 볼륨을 최대의 75%로 설정한 후 TV를 음소거합니다. • TV 헤드폰 출력을 통해 연결할 경우 TV 볼륨을 최대 한계로 올립니다. • 전원 코드를 최소 1분간 뺐다가 다시 연결합니다.

문제	해결 방법
Bluetooth®를 재생할 수 없을 경우	• 사운드바에서: – 장치를 페어링합니다(24페이지 참조). – 사운드바 페어링 목록을 소거합니다(25페이지 참조). – 다른 장치의 페어링을 시도해봅니다. • *Bluetooth* 장치에서: – *Bluetooth* 기능을 껐다가 켭니다. – *Bluetooth* 메뉴에서 사운드바를 제거합니다. 다시 페어링합니다. – 다른 음악 소스를 사용합니다. – *Bluetooth* 장치의 호환성 여부를 확인합니다. *Bluetooth* 장치의 사용자 안내서를 참조하십시오. • 사운드바, 모바일 장치 및 음악 소스의 볼륨을 올립니다. • 올바른 장치를 사용하는지 확인하십시오. • 둘 이상의 *Bluetooth* 장치가 연결된 경우 스트리밍 중인 장치를 먼저 일시 중지합니다. • 사용하지 않는 다른 *Bluetooth* 장치는 분리합니다. • "소리가 왜곡될 경우" 또는 "소리가 나지 않을 경우"를 참조하십시오.
소리가 왜곡될 경우	• 사운드바와 TV(또는 다른 연결된 소스)의 케이블 연결부를 고정합니다. • 사운드바가 VARIABLE(VAR)로 명명된 TV 출력에 연결된 경우 TV 볼륨을 줄이십시오. • 대체 설치를 사용합니다(27페이지 참조). • 사운드바를 벽면에 장착한 경우 오디오를 조정하십시오(37페이지 참조). • 전원 코드를 최소 1분간 뺐다가 다시 연결합니다.
리모콘 작동이 원활하지 않거나 작동되지 않는 경우	• 배터리가 올바르게 설치되어 있는지, 교체가 필요하지 않은지 확인하십시오(37페이지 참조). • 리모콘으로 스피커를 직접 가리키십시오. • 리모콘 볼륨 또는 음소거 버튼을 누를 때 시스템 상태 표시등이 깜박이는지 확인하십시오. • 전원 코드를 최소 1분간 뺐다가 다시 연결합니다.
소리가 TV에서 나오는 경우	• TV 스피커 전원을 끕니다(18페이지 참조). • TV를 음소거하거나 볼륨을 줄입니다.
Soundbar가 Bose Home Speaker 또는 Bose Soundbar와 연결되지 않는 경우	사운드바가 연결 준비되었는지 확인하십시오. Bose Solo 5 TV Sound System에서 *Bluetooth* 표시등이 청색을 깜박일 때까지 Bose Solo 5 TV Sound System 리모콘에서 *Bluetooth* 버튼 ᛒ을 길게 누릅니다. Bose Solo 5 TV Sound System이 Bose Home Speaker 또는 Bose Soundbar에서 9m 이내에 있는지 확인합니다.

문제	해결 방법
Soundbar가 이전에 연결된 Bose Home Speaker 또는 Bose Soundbar와 다시 연결되지 않는 경우	Bose Music 앱을 사용하여 연결합니다. 설정 메뉴에서 이 옵션에 액세스할 수 있습니다.
Bose Home Speaker 또는 Bose Soundbar에 연결했을 때 오디오가 지연되는 경우	btu.Bose.com에서 최신 소프트웨어 업데이트가 있는지 확인하십시오.
상태 표시등이 적색인 경우	시스템 오류: Bose 고객 서비스 센터에 문의하십시오. 포장 상자에 있는 연락처 목록을 참조하십시오.

벽면 장착 시 오디오 조정

사운드바를 벽면에 장착한 후 저음 사운드를 개선하기 위해 오디오를 조정합니다.

을 10초 동안 길게 누릅니다.

정보: 사운드바를 벽에서 제거할 경우 사운드바를 기본 오디오 설정으로 되돌리십시오.

리모콘 배터리 교체

리모콘 작동이 중단되거나 작동 범위가 감소된 경우 2개의 배터리를 모두 교체합니다. 알칼라인 배터리를 사용합니다.

1. 리모콘 뒷면의 배터리 격실 뚜껑을 밀어서 엽니다.
2. 2개의 배터리를 모두 제거합니다.
3. 배터리는 해당 지역의 규정에 따라 폐기합니다.
4. 2개의 AA(IEC-LR6) 1.5V 배터리 또는 동종의 배터리를 삽입합니다. 격실 내부의 + 및 – 표시를 배터리의 + 및 – 기호와 일치시킵니다.
5. 배터리 격실 뚜껑을 밀어서 닫습니다.

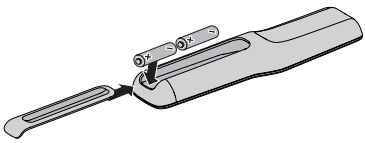

청소

- 부드럽고 마른 천을 사용하여 시스템의 표면을 청소합니다.
- 시스템 근처에서 스프레이를 사용하지 마십시오. 용제, 화학 물질, 또는 알코올, 암모니아 또는 연마제 성분의 세제를 사용하지 마십시오.
- 기기에 액체가 흘러 들어가지 않도록 하십시오.

고객 서비스 센터

추가 도움말에 대해서는 Bose 고객 서비스 센터에 문의하십시오. 포장 상자에 있는 연락처 목록을 참조하십시오.

제한 보증

시스템은 제한 보증의 적용을 받습니다. 제한 보증에 대한 자세한 내용은 당사 웹사이트 global.Bose.com/warranty에서 확인하십시오.

제품을 등록하려면 global.Bose.com/register에서 지침을 확인하십시오. 등록하시지 않더라도 제한 보증에 대한 권리에는 영향이 없습니다.

기술 정보

입력 정격

입력: 20VDC, 30W 최대

请阅读并保留所有安全和使用说明。

Bose Corporation 在此声明，本产品严格遵守 2014/53/EU 指令和其他所有适用的欧盟指令要求中的基本要求和其他相关规定。符合声明全文载于：www.Bose.com/compliance

重要安全说明

1. 请阅读这些说明。
2. 请保留这些说明。
3. 请注意所有警告。
4. 请遵守所有说明。
5. 请勿在水附近使用本设备。
6. 请仅用干布进行清洁。
7. 请勿堵塞任何通风口。请按照制造商的说明安装。
8. 请勿安装在任何热源旁，例如暖气片、热调节装置、火炉或可产生热量的其他设备（包括扩音器）。
9. 防止踩踏或挤压电源线，尤其是插头、电源插座以及设备上的出口位置。
10. 只能使用制造商指定的附件/配件。
11. 只能使用制造商指定或随本设备一起销售的推车、支架、三角架、托架或工作台。如果使用推车，则在移动推车/设备时应格外小心，以避免因倾倒而造成伤害。
12. 在雷雨天或长时间不用时，请切断本设备电源。
13. 任何维修事宜均请向合格的人员咨询。如果设备有任何损坏，均需进行维修，例如电源线或插头受损、液体溅入或物体落入设备内、设备受淋或受潮、不能正常工作或跌落。

警告/小心

此符号表示产品外壳内存在未绝缘的危险电压，可能会造成触电危险。

此符号表示产品指南中提供了重要的操作和维护说明。

包含小部件，可能会导致窒息。不适合 3 岁以下的儿童使用。

本产品含有磁性材料。关于是否会影响可植入医疗设备的情况，请咨询医生。

- 为减少着火或电击的危险，请勿使本产品受淋或受潮。
- 本产品不得受液体淋溅或喷洒，不得将装有液体的物体（如花瓶等）置于本产品上或本产品附近。
- 请将本产品放置到远离火源和热源的地方。请勿将明火火源（如点燃的蜡烛）置于本产品上或靠近本产品。
- 未经授权切勿改装本产品。
- 请勿将本产品与逆变器配合使用。
- 请勿在汽车或船舶上使用本产品。
- 本系统随附的扬声器线缆和互连连接线不可用于入墙式安装。请根据当地建筑法规选择正确的入墙式安装线缆和连接线。
- 产品仅使用随附的电源。
- 如果将电源插头或设备耦合器用作断路设备，那么此类断路设备应当保持可以随时恢复工作的状态。
- 此产品随附的电池如果处理不当可能存在起火或化学灼伤危险。
- 请勿使含有电池的产品过热（例如请避免阳光直射并远离火源等）。
- 只能使用本产品自带的安装金属件。
- 请勿将其安装在不结实或有潜在危险的表面，比如布线或铺设管道的地方。如果您不确定如何安装支架，请联系合格的专业安装人员。安装支架时，应确保遵循当地建筑规范的要求。
- 由于有通风需求，Bose 不推荐将本产品放置在有限的空间中，比如墙洞或封闭式橱柜。

注意：本设备已经过测试，符合 FCC 规则第 15 部分有关 B 类数字设备的各项限制。这些限制性规定旨在防范安装在住宅中的设备产生有害干扰。本设备产生、使用并可能辐射无线射频能量，如果不按照指示安装和使用，则可能会对无线电通讯造成有害干扰。然而，按照指示安装也不能保证某些安装不会发生干扰。如果本设备确实对无线电或电视接收造成有害干扰（可通过关闭和打开本设备来确定），用户可尝试采取以下一种或多种措施来纠正干扰：

- 重新调整接收天线的方向或位置。
- 增大本设备和接收器的间距。
- 将本设备和接收器电源线插入不同线路上的插座中。
- 请咨询经销商或有经验的无线电/电视技术人员以获得帮助。

未经 Bose Corporation 明确批准，擅自更改或修改本设备会使用户运行本设备的权利失效。

本设备符合 FCC 规则第 15 部分规定和加拿大 ISED 免许可证 RSS 标准。本设备工作时应满足下列两项要求：(1) 本设备不会造成有害干扰；(2) 本设备必须承受任何接收到的干扰，包括可能造成设备异常工作的干扰。

此 B 类数字设备符合加拿大 ICES-003 规范。

CAN ICES-3(B)/NMB-3(B)

本设备符合为公众阐明的 FCC 和加拿大 ISED 射频辐射暴露限值。不能与其他天线或发射器位于同一地点或与这些设备一起使用。

本设备符合针对非受控环境而设定的 FCC/IC 辐射暴露限值。您在安装和操作本设备时，身体应距离辐射体至少 20 cm。

型号：418775

欧洲：

工作频段 2400 至 2483.5 MHz。

最大传输功率低于 20 dBm EIRP。

最大传输功率低于规定限值，因此无需 SAR 测试或根据适用法规豁免。

此符号表示本产品不得作为生活垃圾丢弃，必须送至相关回收部门循环利用。适当的处理和回收有助于保护自然资源、人类健康以及自然环境。想了解更多有关本产品的处理和回收信息，请与当地民政部门、废弃物处理服务机构或出售本产品的商店联系。

低功率无线设备管理条例

第 XII 条

根据“低功率无线设备管理条例”，对于认证合格的低功率无线设备，未经 NCC 许可，任何公司、企业或用户均不得擅自变更频率、加大发送功率或变更原设计特性及功能。

第 XIV 条

使用低功率无线设备时不得影响航空安全和干扰合法通信；如发现有干扰现象，应立即停用，并改善至无干扰时方可继续使用。上述合法通信是指符合电信法案的无线电通信。

低功率无线设备须耐受合法通信或 ISM 无线电波辐射设备的干扰。

产品电源状态表

根据能源相关产品的生态设计要求指令（2009/125/EC），本产品符合下列规范或文件：条例 (EC) 1275/2008 号根据条例 (EU) 801/2013 号修订。

必要的电源状态信息	电源模式	
	待机	网络待机
在 230V/50Hz 输入的情况下，指定电源模式下的功耗	≤ 0.5 W	N/A*
设备等待多长时间自动切换入模式	< 2.5 小时	N/A*
在 230V/50Hz 输入的情况下，若所有有线网络端口已连接且所有无线网络端口已激活，网络待机的功耗	N/A	N/A*
网络端口取消激活/激活流程。取消激活所有网络将启用待机模式。	***Bluetooth***：按住 Bluetooth 按钮 10 秒，清空配对列表后即可取消激活。与 *Bluetooth* 音频源配对可激活。 * 产品不会将联网待机模式用于 Bluetooth® 连接，也无法通过 Wi-Fi® 或以太网将此产品配置到网络	

外部电源技术信息

根据能源相关产品的生态设计要求指令（2009/125/EC），本产品随附的外部电源符合下列规范或文件：委员会条例 (EU) 2019/1782。

制造商	Bose Products B.V.
工商注册号	36037901
地址	Gorslaan 60 1441 RG Purmerend The Netherlands
型号标识符	DT20V-1.8C-DC
输入电压	100 V-240 V
输入交流频率	50 Hz/60 Hz
输出电压	20 V DC
输出电流	1.8 A
输出功率	36 W
平均有效效率	89.0%
低负载效率 (10%)	88.3%
无负载功耗	0.08 W

请适当处理废旧电池，遵守本地规章。请勿将其焚化。

中国有害物质限制表

有毒或有害物质或元素的名称及成分						
	有毒或有害物质和元素					
零件名称	铅 (Pb)	汞 (Hg)	镉 (Cd)	六价铬 (CR(VI))	多溴化联苯 (PBB)	多溴二苯醚 (PBDE)
印刷电路板	X	O	O	O	O	O
金属零件	X	O	O	O	O	O
塑料零件	O	O	O	O	O	O
扬声器	X	O	O	O	O	O
线缆	X	O	O	O	O	O
此表格符合 SJ/T 11364 条款。 O：表示此零件中所有同类物质包含的有毒或有害物质低于 GB/T 26572 中的限定要求。						
X：表示此零件使用的同类物质中至少有一种包含的有毒或有害物质高于 GB/T 26572 中的限定要求。						

台湾 BSMI 限用物质含有情况标示

设备名称：Bose® Solo，型号：410376						
	限用物质及其化学符号					
装置	铅 (Pb)	汞 (Hg)	镉 (Cd)	六价铬 (Cr+6)	多溴化联苯 (PBB)	多溴联苯醚 (PBDE)
印刷电路板	-	○	○	○	○	○
金属零件	-	○	○	○	○	○
塑料零件	○	○	○	○	○	○
扬声器	-	○	○	○	○	○
线缆	-	○	○	○	○	○
注意 1：“○”表示限用物质的百分比含量未超出参考值。 **注意 2：**“-”表示限用物质属于豁免项目范围。						

请填写以下内容，留作记录

序列号和型号位于条形音箱的底部以及遥控器的包装上。

序列号：_____

型号：_____

请将收据与用户指南存放在一处。现在是您注册 Bose 产品的好机会。
您可以访问 global.Bose.com/register 轻松完成注册。

生产日期：序列号中第八位数字表示生产年份；“0”表示 2010 年或 2020 年。

中国进口商：Bose 电子（上海）有限公司，中国（上海）自由贸易试验区，日樱北路 353 号，9 号厂房 C 部

欧洲进口商：Bose Products B.V., Gorslaan 60, 1441 RG Purmerend, The Netherlands

台湾进口商：Bose 台湾分公司，台湾 104 台北市民生东路三段 10 号，9F-A1
电话号码：+886-2-2514 7676

墨西哥进口商：Bose de México, S. de R.L. de C.V., Paseo de las Palmas 405-204, Lomas de Chapultepec, 11000 México, D.F. 电话：+5255 (5202) 3545

CMIIT ID 位于后面板产品标签上。

加利福尼亚州：装有含高氯酸盐材料的锂离子电池 - 可能需要采取特殊的处理方法。
请访问：www.dtsc.ca.gov/hazardouswaste/perchlorate

监管和法律信息

Bluetooth 文字标记和徽标是由 Bluetooth SIG, Inc. 所拥有的注册商标，Bose Corporation 对上述标记的任何使用都遵守许可规定。

Blu-ray Disc™ 和 Blu-ray™ 是 Blu-ray Disc Association 的商标。

Dolby Audio 经 Dolby Laboratories 许可制造。Dolby、Dolby Audio 和双 D 符号是 Dolby Laboratories Licensing Corporation 的商标。

Bose 公司总部：1-877-230-5639

©2020 Bose Corporation。未经事先书面许可，不得复制、修改、发行或以其他方式使用本资料的任何部分。

简介

电视声音系统 11
系统功能 11
开箱 12

安装系统

放置条形音箱 13
条形音箱放置示例图 13
墙式安装条形音箱 13
线缆选项 14
连接电视 14
连接条形音箱 15
选项 1：光缆（首选） 15
选项 2：同轴电缆 16
接通电源 17
安装环 17
关闭电视扬声器 18
打开条形音箱 18
确保您的电视扬声器已经关闭 18

使用系统

遥控器按钮 19
对通用遥控器编程 20
自定义电源按钮 21
重新同步有线电视接收器/机顶盒和电视 21
切换音频源 22
功能按钮 22
调整音量 22
调节低音音量 22
重新设置低音音量 23
对话模式 23
自动唤醒 23
编程非 Bose 遥控器 23

Bluetooth®

与启用 *Bluetooth*® 的设备配对 24
连接到已配对的启用 *Bluetooth*® 的设备 25
切换连接的设备 25
清空条形音箱的 *Bluetooth*® 配对列表 25

获取系统信息

条形音箱指示灯 26
    状态指示灯 26
    Bluetooth® 指示灯 26

其他设置

电视上连接的音频源无声音 27
电视上无光缆或同轴连接器 27

连接 Bose 产品

连接到 Bose Home Speaker 或 Bose Soundbar 33
    兼容产品 33
    使用 Bose Music 应用连接 33
重新连接到 Bose Home Speaker 或 Bose Soundbar 34

维护与保养

故障诊断 35
    调整音频以符合壁挂要求 37
更换遥控器电池 37
清洁 38
客户服务处 38
有限质保 38
技术信息 38

电视声音系统

此电视声音系统配备一个紧凑型条形音箱，可以实现清晰震撼的音响效果。

系统功能

- Videostage® 和 TrueSpace® 技术可以单个条形音箱模拟五扬声器家庭影院的多种效果。
- 条形音箱采用时尚和优雅的外观设计，完美搭配您的电视屏幕。
- 仅使用一根音频线连接以方便设置。
- 可编程通用遥控，只需按一个按钮即可开关电视、有线电视接收器/机顶盒和系统。
- 从启用 *Bluetooth*® 的设备流式传输音乐。
- 在配对列表中最多储存八个 *Bluetooth* 设备。
- 连接最多两个 *Bluetooth* 设备以方便切换设备。
- 使用安装环将电源线隐藏于壁挂式电视的后面。
- 条形音箱可以安装在墙壁上（套件需另行购买）。

开箱

小心地拆开包装箱并确认是否含有以下部件：

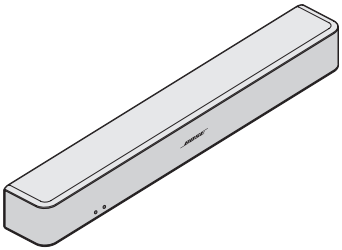

条形音箱

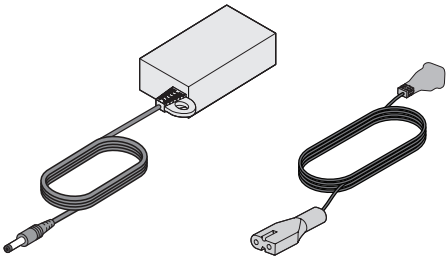

电源和电源线 *

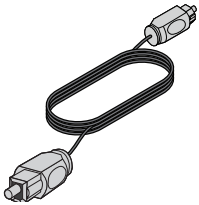

光缆

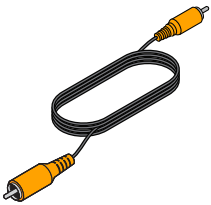

同轴电缆
（仅限欧州）

通用遥控器（提供电池）

* 可能随附多条电源线。提供适合您所在地条件的电源线。

注意： 如果系统部分损坏，请勿使用。请联系 Bose® 授权经销商或 Bose 客户服务处。请参阅包装箱内的联系人表。

放置条形音箱

- 为条形音箱安装支脚，然后放置在电视的前面。
- 不要将电视放在条形音箱上。
- 确保附近有交流（市电）电源插座。

为避免无线干扰：

- 保持其他无线设备远离条形音箱。
- 将条形音箱放于金属柜之外并远离金属柜、其他音频/视频组件和直接热源。

条形音箱放置示例图

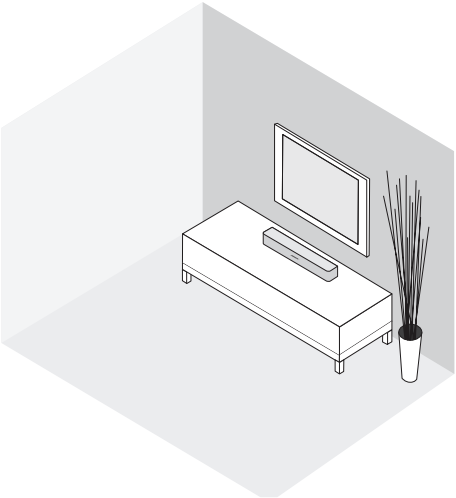

墙式安装条形音箱

您可以在墙壁上安装条形音箱。要购买 WB-120 壁挂安装套件，请联系您当地的 Bose® 经销商或访问 www.Bose.com

壁挂安装并设置条形音箱后，调整音频以获得最佳低音效果（请参阅第 37 页）。

小心：不要使用任何其他硬件安装条形音箱。

线缆选项

从两种数字线缆中选择一种将电视连接到条形音箱。光缆是首选连接方法。

注意：如果您的电视没有光缆或同轴连接器，请参阅第 27 页上的“其他设置”。

1. 在电视背面，找到 **Audio OUT**（数字）连接器面板。

   注意：必须通过您的 Audio OUT（音频输出）连接器面板连接音频线缆。

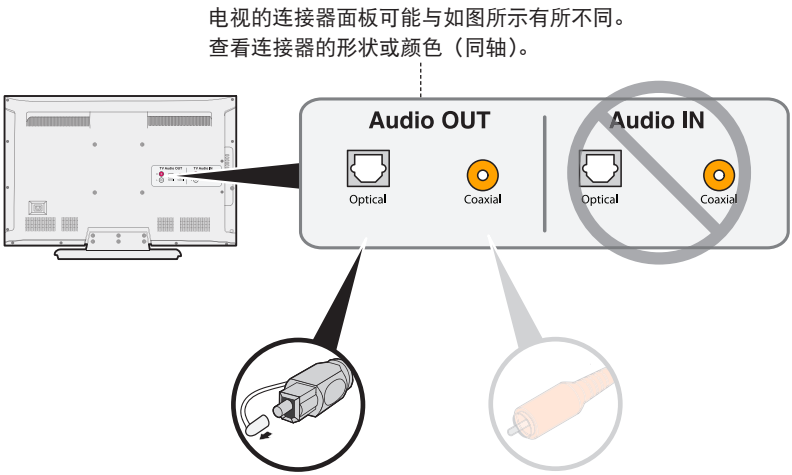

选项 1：
光缆（数字音频）
首选连接方法。

选项 2：
同轴线缆（数字音频）
无可用的光缆输出时使用。

2. 选择音频线缆。

连接电视

将音频线缆的一端插入电视上正确的 **Audio OUT**（数字）连接器中。

小心：如果使用光缆，则需拔下两端的保护盖。如插入插头时定位不正确，则会损坏插头和/或连接器。

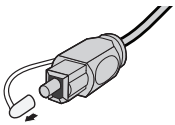

连接条形音箱

将音频线缆连接到电视之后，将线缆另一端连接到条形音箱。只能使用一条音频线缆。

有关连接同轴线缆的说明，请参阅第 16 页。

选项 1：光缆（首选）

小心：确保您已拔下光缆两端的保护盖。如插入插头时定位不正确，则会损坏插头和/或连接器。

1. 握住光缆插头，使带有 Bose 标志的一面朝下。
2. 将插头对准条形音箱上的 **Optical** 连接器并小心插入插头。

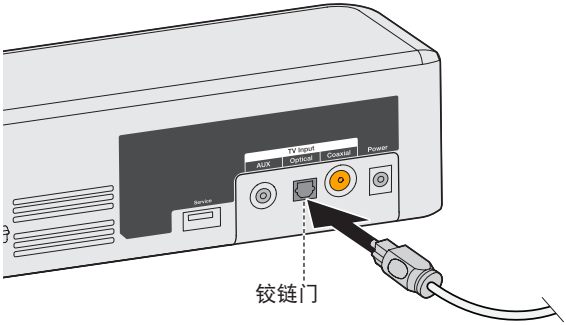

注意：连接器带有铰链门，插入插头时铰链门会向内旋。

3. 请将插头牢固地插入连接器中，直到听到或感觉到一声咔哒声。

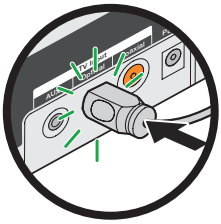

选项 2：同轴电缆

将同轴电缆的另一端插入条形音箱上的 **Coaxial** 连接器中。

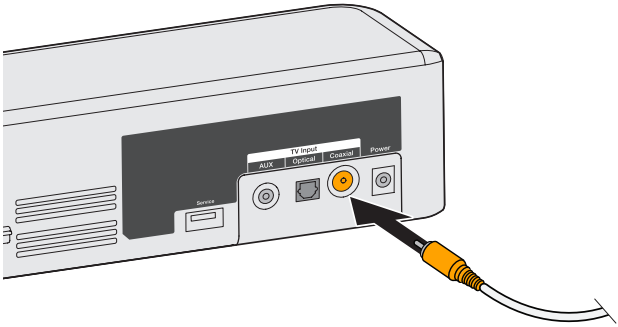

接通电源

1. 将电源线插入 **Power** 连接器中。

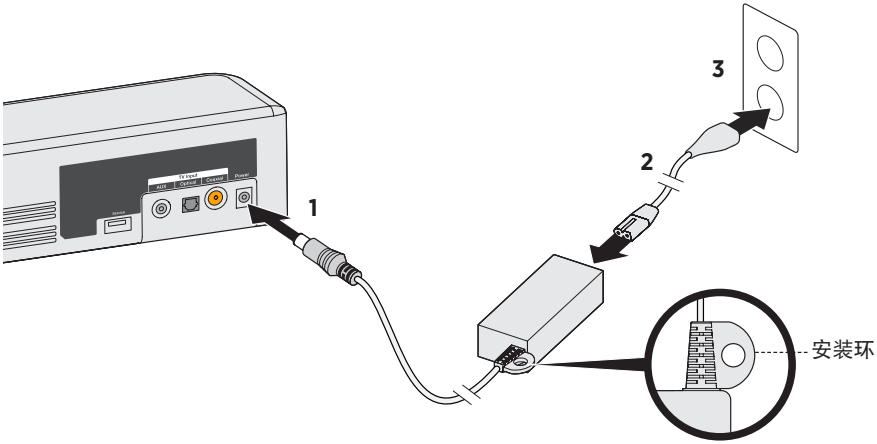

2. 将电源线的一端插入电源中。
3. 将另一端插入通电的交流（市电）插座中。
   之后条形音箱会发出一声提示音。

安装环

安装环用于将电源线隐藏于壁挂式电视的后面。使用束线带或束线夹（未提供）将安装环固定到电视的壁挂架上。

关闭电视扬声器

为避免听到的声音失真，请关闭电视扬声器。

请参阅电视的用户指南，了解详细信息。

打开条形音箱

1. 打开电视。
2. 如果您使用的是有线电视接收器/机顶盒或其他辅助音频源，打开此音频源。
3. 按遥控器上的电源按钮（ ⏻ ）。
   状态指示灯呈绿色光亮起。

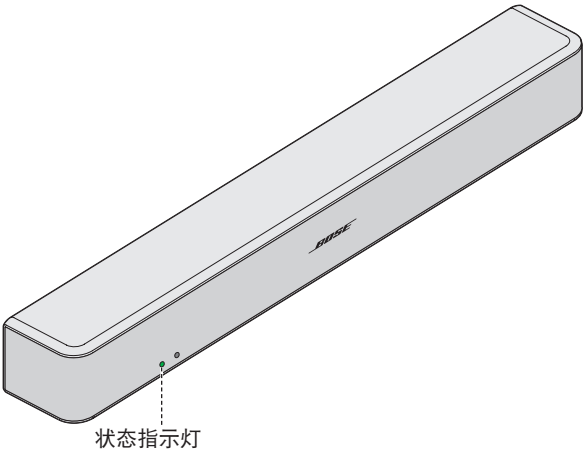

4. 检查声音是否是从条形音箱中传出。

   注意：如果条形音箱没有发出声音，请参阅第 35 页上的“故障诊断”。

确保您的电视扬声器已经关闭

1. 按下条形音箱遥控器上的静音按钮（ 🔇 ）。
2. 确保没有声音从电视中传出。

   注意：如果听到电视中发出声音，请见第 35 页上的“故障诊断”。

遥控器按钮

使用遥控器控制已连接到系统的音频源，调整系统音量，更改频道，使用播放功能，启用有线电视接收器/机顶盒功能，以及浏览音频源菜单。

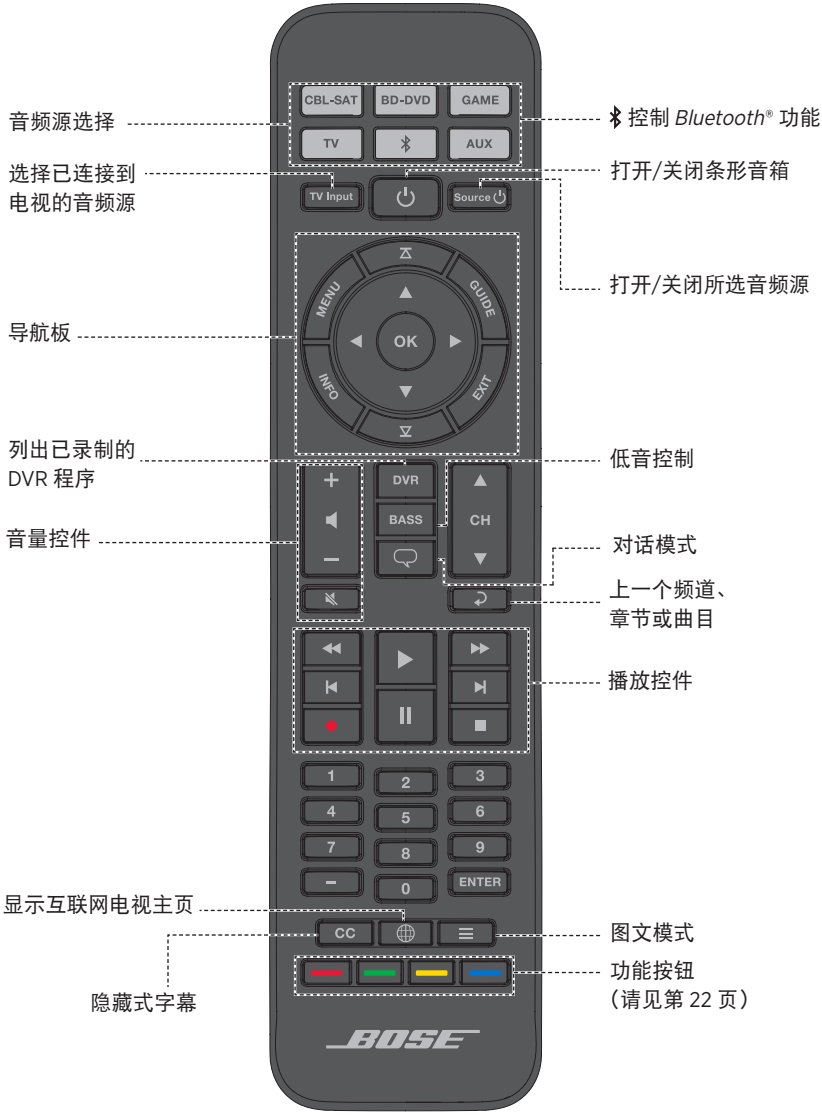

对通用遥控器编程

您可以通过输入音频源品牌的代码来编程通用遥控器以控制诸如电视、DVD/Blu-ray Disc™ 播放器、有线电视接收器/机顶盒、游戏系统或 DVR 等音频源。您的音频源可能具有不同的代码。您可能需要多次尝试以确定正确的代码。

确定您的音频源代码

1. 打开音频源电源。
2. 在《通用遥控器设备代码》手册（已提供）中找到音频源的品牌代码。

输入您的音频源代码

1. 在遥控器上按住相应的音频源按钮，直到六个音频源按钮闪烁，然后放开按钮。

   例如，要对您的电视进行编程，按住 TV 直到所有六个音频源按钮都亮起，然后放开按钮。

   相应的音频源按钮持续亮起。

2. 在数字键盘上输入音频源的品牌代码并按下音量按钮上的 +。

测试您的音频源代码

1. 测试音频源的基本功能。请按照以下说明对音频源进行测试：
   - **电视：** 按下频道按钮。按下 MENU。显示设置菜单。按下 ◀ 和 ▶ 进行导航。
   - **有线电视接收器/机顶盒：** 按下 GUIDE。显示编程向导。按下 ◀ 和 ▶ 进行导航。
   - **DVD 或 Blu-ray Disc™ 播放器：** 按下 GUIDE。显示设置菜单。按下 ◀ 和 ▶ 进行导航。
   - **游戏系统：** 按下 ◀ 和 ▶ 可以浏览菜单。

2. 按照音频源对基本功能的回应情况：
   - **遥控器准确回应：**按下 EXIT 退出编程并保存设置。
   - **遥控器没有回应或不能准确回应：**
     - **如果音频源按钮亮起：**按下音量按钮上的+ 以转到下一代码。重复“测试您的音频源代码”中的步骤 1 - 2。您可能需要重复此流程 30 次或更多次。如果所有六个按钮闪烁三次，则表示已尝试了您音频源的所有代码。
     - **如果音频源按钮关闭：**遥控器退出编程模式。重复“输入您的音频源代码”中的步骤 1 - 2 和“测试您的音频源代码”中的步骤 1 - 2。

   提示：退出编程模式后，按相应的音频源按钮使用音频源。

注意：您的音频源可能与通用遥控器不兼容或者可能不接受红外线 (IR) 信号。请参阅音频源的用户指南，了解详细信息。

自定义电源按钮

您可自定义遥控器上的 ⏻（电源按钮）以同时打开/关闭您的条形音箱、电视和有线电视接收器/机顶盒。

1. 编程遥控器以控制电视和有线电视接收器/机顶盒（请参见第 20 页）。
2. 同时按住 **CBL-SAT** 和 **TV** 并保持 10 秒。

   两个按钮都闪烁三次。

重新同步有线电视接收器/机顶盒和电视

自定义电源按钮后，有线电视接收器/机顶盒和电视可能不再同步，不能同时开启/关闭。通过以下操作重新同步条形音箱。

1. 按不同步音频源的音频源按钮。
2. 按下 **Source**⏻ 打开/关闭音频源。
3. 按下 ⏻。
   音频源将同时打开/关闭。

切换音频源

您可按遥控器上相应的音频源按钮从一个音频源切换到另一个音频源。

注意：开始之前请先确保您已正确编程音频源。

1. 按下要控制的音频源的按钮。

   音频源按钮闪烁。

2. 按下 **Source** ⏻。

   音频源电源打开。

3. 按下 **TV Input** 选择电视上的正确输入。

功能按钮

遥控器上的红、绿、黄和蓝色按钮与有线电视接收器/机顶盒上的彩色功能按钮或图文电视功能相对应。

- 有线电视接收器/机顶盒功能：请参阅有线电视接收器/机顶盒的用户指南。
- 图文功能：对应图文显示屏上颜色编码的页码、标题或快捷方式。

调整音量

在遥控器上：

- 按下 **+** 可提高音量。
- 按下 **−** 可降低音量。
- 按下 🔇 可使音频静音或取消静音。

注意：如果听到电视中发出声音，请见第 35 页的“故障排除”。

调节低音音量

1. 按下 Bass 按钮（ **BASS** ）。

   状态指示灯闪烁白色光三次。

2. 在遥控器上：
   - 按下 **+** 可提高低音。
   - 按下 **−** 可降低低音。

3. 按下 Bass 按钮（ BASS ）。

   状态指示灯闪烁白色光三次，条形音箱保存设置。

注意：对于仅对话节目（如新闻和脱口秀）的最佳音质，请参阅“对话模式”。

重新设置低音音量

在遥控器上按住 BASS 五秒将低音音量重置为出厂设置。

状态指示灯闪烁白色光三次，然后呈白色光常亮。条形音箱返回原始工厂设置。

对话模式

对话模式通过降低条形音箱的低音设置为仅对话节目（如新闻和脱口秀）提供最佳音质。

按对话按钮（ 🗨 ）切换对话模式和默认音频设置。

对话模式启用时，状态指示灯呈琥珀色光亮起。

自动唤醒

您可将条形音箱设置为只要收到声音信号便自动唤醒。

注意：条形音箱空闲 60 分钟后会关闭。

按住遥控器上 ⏻ 五秒，直到听到自动唤醒和默认电源设置之间的切换音。

条形音箱关闭且启用自动唤醒时，状态指示灯呈闪烁暗琥珀色光亮起。

编程非 Bose 遥控器

您可编程非 Bose 遥控器，如有线电视接收器/机顶盒遥控器，使其可控制条形音箱。有关说明，请参阅非 Bose 遥控器用户指南或访问有线电视接收器/机顶盒的网站。

编程后，可使用非 Bose 遥控器执行电源开/关和音量等基本功能。

与启用 *Bluetooth*® 的设备配对

使用 *Bluetooth*® 无线技术可以从启用 *Bluetooth* 的智能手机、平板电脑、计算机或其他音频设备向条形音箱流式传输音乐。

要从启用 *Bluetooth* 的设备流式传输音乐，必须先将设备与您的条形音箱进行配对。

1. 长按遥控器上的 *Bluetooth* 按钮 ✱，直到 *Bluetooth* 指示灯呈蓝色闪烁。

   配对设备之前，请先确保 *Bluetooth* 指示灯呈蓝色光闪烁。

2. 在启用 *Bluetooth* 的设备上，打开 *Bluetooth* 功能。

   提示：通常可以在“设置”中找到 *Bluetooth* 功能。主页屏幕上的齿轮图标（ ⚙ ）通常表示“设置”。

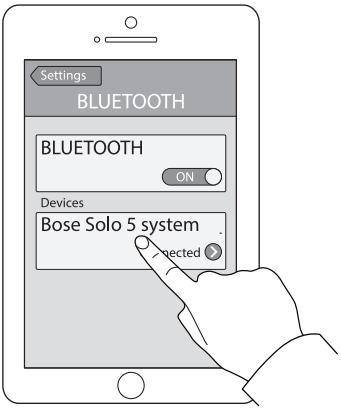

3. 从设备列表中选择 **Bose Solo 5 系统**。

   配对后，**Bose Solo 5 系统**在设备列表中会显示已连接。

4. 在启用 *Bluetooth* 的设备上，播放音乐以流式传输到您的条形音箱。

如果配对设备不成功

可能需要清空条形音箱的 *Bluetooth* 配对列表（请参阅第 25 页）。清空列表后，重新尝试配对。

有关详细信息，请参见第 35 页的“故障排除”。

连接到已配对的启用 *Bluetooth®* 的设备

您可以从启用 *Bluetooth* 的设备向条形音箱流式传输音频。

注意： 如果条形音箱的配对列表中存储有多个设备，则可能需要一到两分钟的时间连接配对的设备。条形音箱的 *Bluetooth* 指示灯显示连接状态（请参阅第 26 页）。

1. 在遥控器上按下 ✱。

   条形音箱将连接到上一次以流式传输到条形音箱的两个设备。

2. 连接后，即可在启用 *Bluetooth* 的设备上播放音乐。

如果您无法从已配对的设备流式传输音频

条形音箱与设备的连接可能已中断。检查条形音箱的 *Bluetooth* 指示灯。如果已配对设备在条形音箱覆盖的范围以外，将设备移动到范围以内。

切换连接的设备

条形音箱支持多点连接，让您可以在连接的设备之间无缝切换音乐播放。

上一次以流式传输到条形音箱的两个设备仍保持连接。播放时，您可在流设备上暂停音频，然后从另一个已连接的设备播放音乐。

1. 暂停流设备的音乐。
2. 在另一台已连接的设备上播放音乐。
3. 重复步骤 1 和 2 可切换连接的设备。

清空条形音箱的 *Bluetooth®* 配对列表

将启用 *Bluetooth®* 的设备与您的条形音箱进行配对时，连接将保存在条形音箱的配对列表中。如果您无法连接到设备，可能需要清空配对列表。清空列表后，需要再次配对设备。

1. 按住 ✱ 10 秒，直到 *Bluetooth* 指示灯闪烁蓝色光。
2. 在您的移动设备上，从 *Bluetooth* 菜单中删除 **Bose Solo 5 系统**。

   条形音箱会发出一声提示音，可以配对设备了（请见第 24 页）。

条形音箱指示灯

条形音箱前侧的状态和 *Bluetooth*® 指示灯提供与条形音箱活动相关的信息。

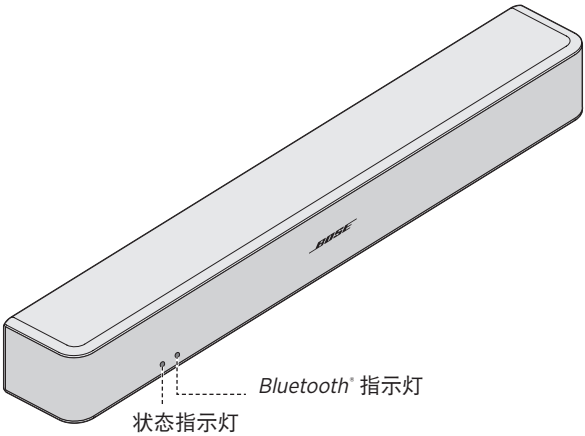

状态指示灯

指示灯活动	系统状态
熄灭	条形音箱关闭（待机）
绿色光	常亮：条形音箱打开 闪烁：条形音箱已静音
琥珀色光	暗淡：待机，启用自动唤醒 常亮：对话模式 闪烁：对话模式，条形音箱已静音
红色光	系统错误：请致电 Bose 客户服务处。请参阅包装箱内的联系人表。

Bluetooth 指示灯

指示灯活动	系统状态
蓝色光	闪烁：准备配对
白色光	闪烁：正在连接 常亮：已连接

出于以下原因，您可能需要使用以下备用设置方法：

- 电视上连接的音频源无声音。
- 电视上无光缆或同轴连接器。

电视上连接的音频源无声音

部分电视无法将连接的音频源的声音传送到条形音箱。使用备用设置方法直接将音频源连接到条形音箱。

问题	措施
电视上连接的音频源无声音	从两种线缆选项中选择一种将音频源连接到条形音箱。（请参阅第 28 页。）
电视上连接的两个音频源无声音	使用选项 1 或选项 2 将音频源连接到条形音箱。（请参阅第 30 页。）

电视上无光缆或同轴连接器

某些电视没有光缆或同轴连接器。使用备用设置方法将电视连接到条形音箱。

问题	措施
电视只有一个仿真连接器	使用 3.5 mm RCA 立体声连接线（未提供）连接电视。（请参阅第 29 页。）
电视只有一个耳机连接器	使用 3.5 mm 立体声连接线（未提供）连接电视。（请参阅第 32 页。）
电视没有音频输出	在另一个音频源上使用音频输出，例如有线电视接收器/机顶盒连接到条形音箱。（请参阅第 28 页。）

将音频源连接到条形音箱

如果一个音频源没有声音，例如连接到电视的 DVD/Blu-ray Disc™ 播放器、有线电视接收器/机顶盒、游戏系统或 DVR，请将其连接到条形音箱。只能使用一条音频线缆。

小心： 如果使用光缆，则需拔下两端的保护盖。如插入插头时定位不正确，则会损坏插头和/或连接器。

1. 在音频源背面，找到 **Audio OUT**（数字）连接器面板。

条形音箱连接器面板

2. 选择音频线缆。
3. 如果您还没有从条形音箱上断开电视连接。
4. 使用音频线将有线电视接收器/机顶盒的 **Audio OUT**（数字）连接器面板与条形音箱相连。

   注意： 切勿从电视上断开音频源的视频线缆，例如 HDMI™ 线缆。

将音频源的仿真连接器连接至条形音箱

如果您的音频源没有光缆或同轴连接器，只有仿真连接器（红白色），请使用 3.5 mm RCA 立体声连接线（未提供）连接条形音箱。

1. 如果您还没有从条形音箱上断开电视连接。
2. 将 RCA 仿真连接线插入音频源上的 **Audio OUT** RCA（红白色）连接器。
3. 将立体声插头插入条形音箱的 **AUX** 连接器中。

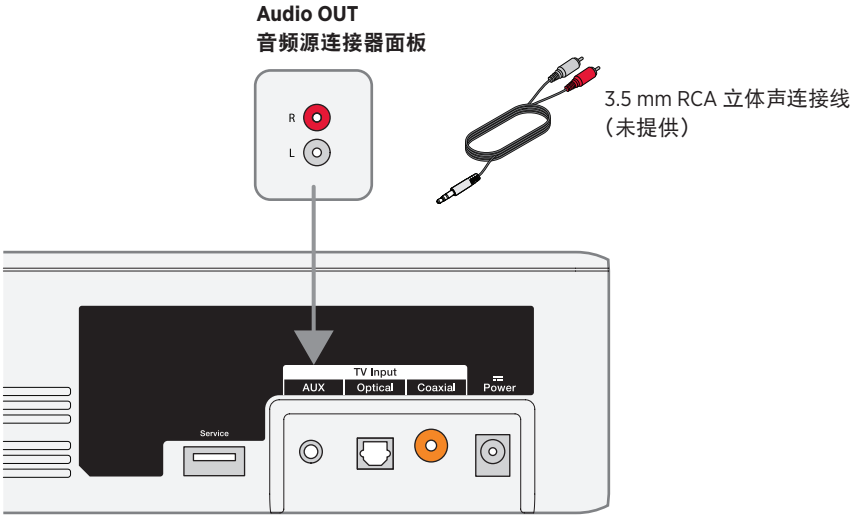

条形音箱连接器面板

将两个音频源连接到条形音箱

如果任何音频源没有声音，例如连接到电视的 DVD/Blu-ray Disc™ 播放器、有线电视接收器/机顶盒、游戏系统或 DVR，请将其连接到条形音箱。每个音频源只使用一条音频线缆。

1. 在每个音频源背面，找到 **Audio OUT**（数字）连接器面板。
2. 使用选项 1 或选项 2 为每个音频源选择一条独立的音频线缆（请参阅第 31 页）。

   注意：您必须仅使用选项 1 或选项 2。切勿同时使用同轴电缆和光缆。
3. 如果您还没有从条形音箱上断开电视连接。
4. 用选择的音频线将各个音频源的 **Audio OUT**(数字)连接器面板分别与条形音箱相连。

   注意：切勿从电视上断开音频源的视频线缆，例如 HDMI™ 线缆。

选项 1

下图是使用光缆和 3.5 mm RCA 立体声连接线（未提供）连接两个音频源的情况。

小心：如果使用光缆，则需拔下两端的保护盖。如插入插头时定位不正确，则会损坏插头和/或连接器。

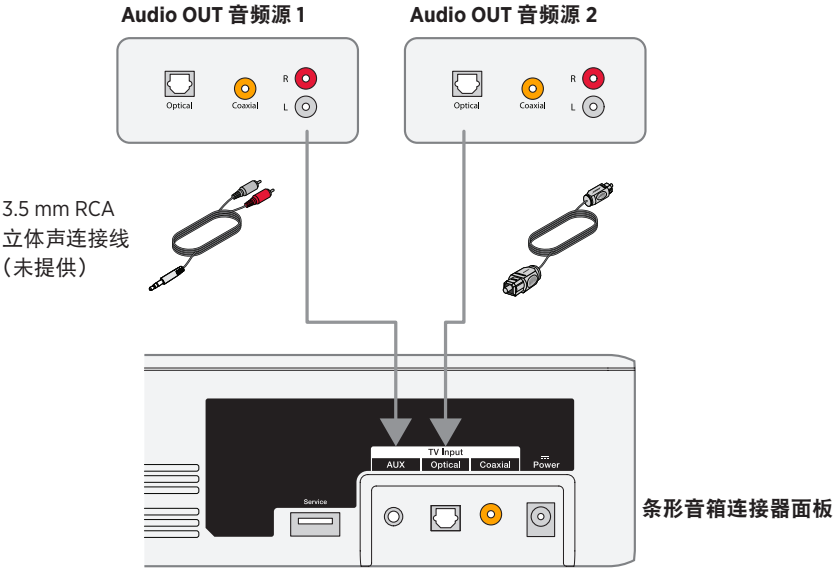

选项 2

下图是使用同轴和 3.5 mm RCA 立体声连接线（未提供）连接两个音频源的情况。

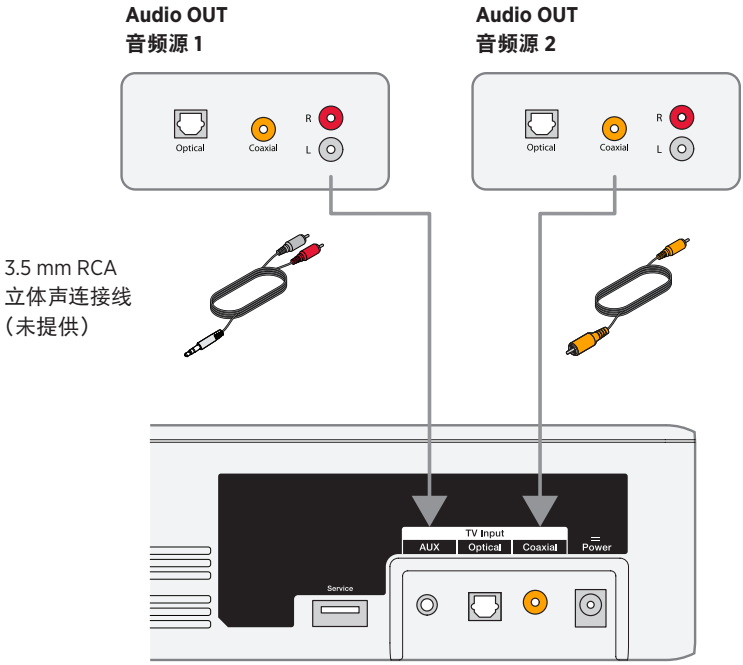

条形音箱连接器面板

使用连接到条形音箱的两个音频源

不使用音频源时将其关闭。若要使一个音频源向条形音箱发送音频，另一个音频源必须关闭。

将一个电视耳机连接器连接到条形音箱

如果您的电视只有耳机连接器，则需要一条 3.5 mm 立体声连接线（未提供）才能连接条形音箱。

1. 将立体声插头插入电视耳机连接器中。
2. 将线缆的另一端插入条形音箱上的 **AUX** 连接器中。
3. 确保您的电视扬声器已经打开。请参阅电视的用户指南，了解详细信息。
4. 为保证条形音箱有最佳的音量控制，
   - 将电视的音量设置为最大音量的 75%。
   - 然后使用遥控器设置条形音箱的音量。

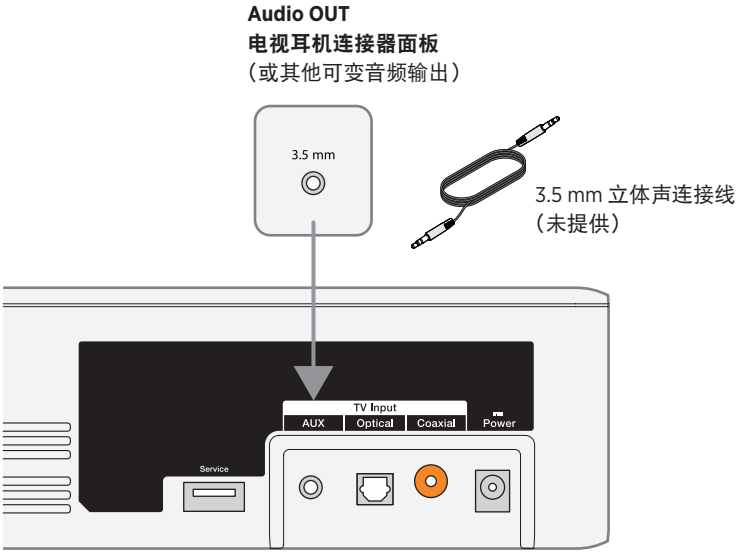

条形音箱连接器面板

连接到 Bose Home Speaker 或 Bose Soundbar

您可以通过 SimpleSync™ 技术将 Bose Solo 5 TV sound system 连接到 Bose Home Speaker 或 Bose Soundbar，以便同时在两个不同的房间聆听同一首歌。

注意： SimpleSync™ 技术的 *Bluetooth*® 连接范围为 9 米。墙壁和建筑材料可能会影响信号接收。

兼容产品

您可以将 Bose Solo 5 TV sound system 连接到 Bose Home Speaker 系列的任何产品。

受欢迎的兼容产品包括：

- Bose Smart Soundbar 700
- Bose Soundbar 500
- Bose Home Speaker 500
- Bose Home Speaker 300
- Bose Portable Home Speaker

新产品将定期添加。如果需要完整列表和更多信息，请访问：
worldwide.Bose.com/Support/Groups

使用 Bose Music 应用连接

1. 在 Bose Solo 5 TV sound system 的遥控器上，长按 *Bluetooth* 按钮 ⁑，直到 Bose Solo 5 TV sound system 上的 *Bluetooth* 指示灯呈蓝色闪烁。

2. 使用 Bose Music 应用将 Bose Solo 5 TV sound system 连接到兼容的 Bose 产品。有关更多信息，请访问：worldwide.Bose.com/Support/Groups

注意：

- 确保 Bose Solo 5 TV sound system 在 Bose Home Speaker 或 Bose Soundbar 的 9 米连接范围内。
- 您一次仅可将 Bose Solo 5 TV sound system 连接到一个产品。

重新连接到 Bose Home Speaker 或 Bose Soundbar

打开 Bose Solo 5 TV sound system 的电源（请参见第 18 页）。

您的 Bose Solo 5 TV sound system 尝试连接到最近连接的两台 *Bluetooth*® 设备，包括您的 Bose Home Speaker 或 Bose Soundbar。

注意：

- 您的 Bose Home Speaker 或 Bose Soundbar 必须在连接范围内（9 米），并且电源已经打开。
- 如果 Bose Solo 5 TV sound system 无法连接，请使用 Bose Music 应用进行连接。您可以从“设置”菜单中访问此选项。

故障诊断

问题	措施
无电源	• 固定电源线两端。 • 将电源线插入通电的交流电（电源）插座中。 • 拔掉电源线至少一分钟，然后重新连接。
没有声音	• 取消条形音箱的静音。 • 增大音量。 • 确保音频线缆已插入电视上带有标志的 **Audio Output** 或 **Audio OUT** 而不是 Audio Input 或 Audio IN 连接器。 • 只能使用一条音频线缆。 • 固定所有接线，确定连接是正确的。 • 如果使用有线电视接收器/机顶盒或其他第二音频源的声音信号，请选择正确的电视输入。 • 启用电视的音频输出并选择正确的设置，例如**立体声**或 **5.1 声道音频**。请参阅电视的用户指南，了解详细信息。 • 使用备选设置（请参阅第 27 页）。 • 如果连接两个音频源： – 关闭另一个音频源。 – 确定您未使用光缆和同轴线缆。 • 如果条形音箱连接到标签为 VARIABLE (VAR) 的电视输出，关闭电视扬声器，将电视音量设置为最大音量的 75%，然后取消电视静音。 • 如果通过电视耳机输出实现连接，请将电视音量提高到最大。 • 拔掉电源线至少一分钟，然后重新连接。

问题	措施
无法播放 *Bluetooth*®	• 在条形音箱上： – 配对设备（请参见第 24 页）。 – 清空条形音箱的配对列表（请参见第 25 页）。 – 尝试配对其他设备。 • 在启用 *Bluetooth* 的设备上： – 关闭和打开 *Bluetooth* 功能。 – 在 *Bluetooth* 菜单中删除条形音箱。再次配对。 – 请使用其他音乐来源。 – 检查 *Bluetooth* 设备的兼容性。参见 *Bluetooth* 设备的用户指南。 • 调高条形音箱、移动设备和音乐来源的音量。 • 确定您使用了正确的设备。 • 如果已连接了一个以上启用 *Bluetooth* 的设备，请先暂停您的流设备。 • 不使用启用 *Bluetooth* 的设备时将其断开。 • 请参阅“声音失真”或“没有声音”。
声音失真	• 牢固连接条形音箱和电视（或连接的其他音频源）的接线。 • 如果条形音箱与标示有 VARIABLE (VAR) 的电视输出连接，则降低电视音量。 • 使用备选设置（请参阅第 27 页）。 • 如果壁挂安装条形音箱，调整音量（请参阅第 37 页）。 • 拔掉电源线至少一分钟，然后重新连接。
遥控器不稳定或失灵	• 检查电池，确保已正确安放或是否需要更换（请参阅第 37 页）。 • 将遥控器直接指向条形音箱。 • 当您按下遥控器音量或静音按钮时，查看状态指示灯是否闪烁。 • 拔掉电源线至少一分钟，然后重新连接。
声音来自电视机	• 关闭电视扬声器（请参阅第 18 页）。 • 静音电视或降低电视音量。
条形音箱未连接到 Bose Home Speaker 或 Bose Soundbar	确保您的条形音箱已准备好连接：在 Bose Solo 5 TV sound system 的遥控器上，长按 *Bluetooth* 按钮 ᛒ，直到 Bose Solo 5 TV sound system 上的 *Bluetooth* 指示灯呈蓝色闪烁。 确保 Bose Solo 5 TV sound system 在 Bose Home Speaker 或 Bose Soundbar 的 9 米连接范围内。

问题	措施
条形音箱无法重新连接到先前连接的 Bose Home Speaker 或 Bose Soundbar	使用 Bose Music 应用连接。您可以从“设置”菜单中访问此选项。
连接至 Bose Home Speaker 或 Bose Soundbar 时音频延迟	请访问 btu.Bose.com 并检查可用的软件更新。
状态指示灯呈红色光	系统错误：请致电 Bose 客户服务处。请参阅包装箱内的联系人表。

调整音频以符合壁挂要求

壁挂安装条形音箱后，调整音频以获得最佳低音效果。

按住 ⌔ 五秒钟。

提示：如果从墙上取下条形音箱，请将条形音箱重复设置为原初默认音频设置。

更换遥控器电池

当遥控器停止工作或作用范围缩小时，请更换全部电池。使用碱性电池。

1. 滑动打开遥控器背面的电池舱盖。
2. 取出全部电池。
3. 按照您所在地区的法规要求妥善处理电池。
4. 插入两颗 AA (IEC-LR6) 1.5V 电池或同等电池。电池的 + 和 – 符号应与电池舱内的 + 和 – 标记保持一致。
5. 滑上电池舱盖，确保卡到位。

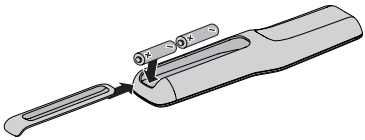

清洁

- 使用干燥的软布清洁系统表面。
- 请勿在系统附近使用喷雾剂。请勿使用任何溶剂、化学品或含酒精、氨水、研磨剂的清洁剂。
- 切勿让液体进入任何开口。

客户服务处

如需其他帮助，联系 Bose 客户服务处。请参阅包装箱内的联系人表。

有限质保

系统受有限质保保护。有关有限质保的详情，请访问 global.Bose.com/warranty。

要注册产品，请访问 global.Bose.com/register 了解更多说明。未进行注册并不影响您的有限质保权利。

技术信息

输入额定值

输入：20VDC，30W（最大）

請閱讀並保管好所有安全和使用指示。

Bose Corporation 在此聲明本產品嚴格遵守 2014/53/EU 指令和其他所有適用歐盟指令要求中的基本要求和其他相關規定。您可以從以下位置找到完整的符合聲明：
www.Bose.com/compliance

重要安全指示

1. 閱讀這些指示。
2. 保留這些指示。
3. 注意所有警告。
4. 請遵守所有指示。
5. 不要在水邊使用此裝置。
6. 只能用乾布清潔。
7. 請勿堵塞任何通風口。請按照製造商的指示安裝。
8. 請勿將其安裝在任何熱源旁，例如暖氣片、熱調節裝置、火爐或可產生熱量的其他設備（包括擴音器）。
9. 防止踩踏或擠壓電源線，尤其是插頭、電源插座以及裝置上的出口位置。
10. 只能使用製造商指定的附件/配件。
11. 只能使用製造商指定或隨本裝置一起銷售的推車、支架、三角架、托架或工作台。如果使用推車，則在移動推車/設備時應格外小心，以避免因傾倒而造成傷害。
12. 在雷雨天氣或者如果長時間不使用，請拔下裝置插頭。
13. 任何維修事宜均請向合格的人員諮詢。如果本裝置有任何損壞，均需進行維修，例如電源線或插頭受損；液體濺入或物體落入裝置內；本裝置受淋或受潮、不能正常工作或跌落。

警告／小心

此符號表示產品外殼內存在未絕緣的危險電壓，可能造成觸電危險。

此符號表示本指南中提供了重要的操作和維護指示。

包含小部件，可能導致窒息危險。不適合 3 歲以下的兒童使用。

本產品含有磁性材料。諮詢醫生了解此裝置是否會影響可植入醫療裝置。

- 為減少著火或電擊的危險，請勿使本產品受淋或受潮。
- 本產品不得受液體淋濺或噴灑，不得將裝有液體的物體（如花瓶等）置於本產品上或本產品附近。
- 保持產品遠離火源和熱源。請勿將明火火源（如點燃的蠟燭）置於本產品上或靠近本產品。
- 未經授權切勿改裝本產品。
- 切勿為此產品使用逆變器。
- 請勿在汽車或船舶上使用本產品。
- 本系統隨附的揚聲器線纜和互連連接線不可用於入牆式安裝。請根據當地建築法規選取正確的入牆式安裝線纜和連接線。
- 產品僅使用隨附的電源。
- 如果將電源插頭或設備耦合器用作斷路設備，那麼此類斷路裝置應當保持可以隨時恢復工作的狀態。
- 此產品隨附電池如果處理不當可能存在起火或化學灼傷危險。
- 請勿使含電池產品過熱（例如請避免陽光直射並遠離火源等）。
- 只能使用本產品自帶的安裝金屬件。
- 請勿將其安裝在不結實或有潛在危險的表面，比如佈線或鋪設管道的地方。如果您不確定如何安裝本支架，請連絡合格的專業安裝人員。安裝支架時，應確保遵循當地建築規範的要求。
- 由於有通風需求，Bose 不推薦把產品放置在有限的空間中，比如壁腔或封閉式櫥櫃。

監管與法律資訊

注意：本設備已經過測試，符合 FCC 規則第 15 部分有關 B 類數位裝置的各項限制。這些限制性規定旨在防範安裝在住宅中的裝置產生有害干擾。本裝置產生、使用並可能輻射無線射頻能量，如果不按照指示安裝和使用，則可能會對無線電通訊造成有害干擾。然而，按照指示安裝並不能保證某些安裝不會發生干擾。如果本裝置確實對無線電或電視接收造成有害干擾（可透過關閉和開啟本裝置來確定），使用者可嘗試採取以下一種或多種措施來糾正干擾：

- 重新調整接收天線的方向或位置。
- 增大本裝置和接收器的間距。
- 將本裝置和接收器電源線插入不同線路上的插座中。
- 請諮詢經銷商或有經驗的無線電/電視技術人員以獲得協助。

未經 Bose Corporation 明確批准，擅自變更或修改本裝置會使使用者運行本裝置的權利失效。

本裝置符合 FCC 規則第 15 部分規定和加拿大 ISED 免許可證 RSS 標準。本裝置工作時應滿足下列兩種情形：(1) 本裝置不會造成有害干擾；(2) 本裝置必須承受任何接收到的干擾，包括可能造成裝置異常工作的干擾。

此 B 類數位裝置符合加拿大 ICES-003 規範。

CAN ICES-3(B)/NMB-3(B)

本裝置符合為公眾闡明的 FCC 和加拿大 ISED RF 輻射限制。不能與其他天線或發射器位於同一地點或與這些裝置一起使用。

本設備符合為失控環境闡明的 FCC/IC 輻射限制。您在安裝和操作本設備時，身體應距離本輻射體至少 20cm。

型號：418775

歐洲：

工作頻帶 2400 至 2483.5 MHz。

最大傳輸功率低於 20 dBm EIRP。

最大傳輸功率低於監管限制，因此無需 SAR 測試或根據適用法規豁免。

此符號表示本產品不得作為生活垃圾丟棄，必須送至相關回收部門循環利用。適當的處理和回收有助於保護自然資源、人類健康以及自然環境。想了解更多有關本產品的處理和回收資訊，請與當地民政部門、廢棄物處理服務機構或售出本產品的商店連絡。

低功率電波輻射性電機管理辦法

第十二條

經型式認証合格之低功率射頻電機，非經許可，公司、商號或使用者均不得擅自變更頻率、加大功率或變更原設計之特性及功能。

第十四條

低功率射頻電機之使用不得影響飛航安全及干擾合法通訊；經發現有干擾現象時，應立即停用，並改善至無干擾時方得繼續使用。前項合法通訊，指依電信法規定作業之無線電通訊。

低功率射頻電機須忍受合法通訊或工業、科學及醫療用電波輻射性裝置之干擾。

產品電源狀態表

根據能源相關產品的生態設計要求指令（2009/125/EC），本產品符合下列規範或文件：條例 (EC) 1275/2008 號根據條例 (EU) 801/2013 號修訂。

必要的電源狀態資訊	電源模式	
	待命	網路待命
在 230V/50Hz 輸入的情況下，指定電源模式下的功耗	≤ 0.5 W	N/A*
設備等待多長時間自動切換入模式	< 2.5 小時	N/A*
在 230V/50Hz 輸入的情況下，若所有有線網路連接埠已連接且所有無線網路連接埠已啟動，網路待命的功耗	N/A	N/A*
網路連接埠取消啟動/啟動流程。取消啟動所有網路將啟用待命模式。	***Bluetooth***：按住 Bluetooth 按鈕 10 秒，清空配對清單後即可取消啟動。與 *Bluetooth* 音訊源配對可啟動。 * 產品的 Bluetooth® 連線不使用網路待命模式，而且無法透過 Wi-Fi® 或乙太網路進行網路設定	

外接電源供應器技術資訊

根據能源相關產品的生態設計要求指令（2009/125/EC），本產品隨附的外接電源供應器符合下列規範或文件：委員會法規 (EU) 2019/1782。

製造商	Bose Products B.V.
商業註冊號碼	36037901
地址	Gorslaan 60 1441 RG Purmerend The Netherlands
型號	DT20V-1.8C-DC
輸入電壓	100V-240V
輸入交流頻率	50Hz/60Hz
輸出電壓	20V DC
輸出電流	1.8A
輸出功率	36W
平均主動效率	89.0%
低載效率 (10%)	88.3%
無載功耗	0.08W

廢電池請回收

請適當處理廢舊電池，遵守本地規章。請勿將其焚化。

中國危險物質限用表

有毒或有害物質或元素的名稱及成分						
	有毒或有害物質或元素					
零件名稱	**鉛 (Pb)**	**汞 (Hg)**	**鎘 (Cd)**	**六價鉻 (CR(VI))**	**多溴化聯苯 (PBB)**	**多溴二苯醚 (PBDE)**
印刷電路板	X	0	0	0	0	0
金屬零件	X	0	0	0	0	0
塑膠零件	0	0	0	0	0	0
揚聲器	X	0	0	0	0	0
連接線	X	0	0	0	0	0
此表格符合 SJ/T 11364 條款。 0：表示此零件中所有同類物質包含的有毒或有害物質低於 GB/T 26572 中的限定要求。						
X：表示此零件使用的同類物質中至少有一種包含的有毒或有害物質高於 GB/T 26572 中的限定要求。						

台灣 BSMI 限用物質含有情況標示

設備名稱：Bose® Solo，型號：410376						
	限用物質及其化學符號					
裝置	鉛 (Pb)	汞 (Hg)	鎘 (Cd)	六價鉻 (Cr+6)	多溴化聯苯 (PBB)	多溴聯苯醚 (PBDE)
印刷電路板	-	○	○	○	○	○
金屬零件	-	○	○	○	○	○
塑膠零件	○	○	○	○	○	○
揚聲器	-	○	○	○	○	○
連接線	-	○	○	○	○	○
備註 1：「○」表示限用物質的濃度百分比含量未超過參考值。 **備註 2：**「-」表示限用物質屬於豁免項目範圍。						

請填寫以下內容，留作記錄

序號和型號位於條形音箱的底部以及遙控器的包裝上。

序號：_____

型號：_____

請將收據連同使用者指南存放在一起。現在是註冊您的 Bose 產品的好機會。
您可以到 global.Bose.com/register 輕鬆完成註冊。

生產日期：序號中第八位數字表示生產年份；「0」表示 2010 年或 2020 年。

中國進口商：Bose 電子（上海）有限公司，中國（上海）自由貿易試驗區，日櫻北路 353 號，9 號廠房 C 部

歐洲進口商：Bose Products B.V., Gorslaan 60, 1441 RG Purmerend, The Netherlands

台灣進口商：Bose 台灣分公司，台灣 104 台北市民生東路三段 10 號，9F-A1
電話號碼：+886-2-2514 7676

墨西哥進口商：Bose de México, S. de R.L. de C.V., Paseo de las Palmas 405-204, Lomas de Chapultepec, 11000 México, D.F. 電話：+5255 (5202) 3545

CMIIT ID 位於背面面板產品標籤上。

加利福尼亞州：裝有含高氯酸鹽材料的鋰離子電池 - 可能需要採取特殊的處理方法。
請瀏覽：www.dtsc.ca.gov/hazardouswaste/perchlorate

監管與法律資訊

Bluetooth 文字標記和徽標是由 Bluetooth SIG, Inc. 所擁有的註冊商標，Bose Corporation 對上述標記的任何使用都遵守許可規定。

Blu-ray Disc™ 和 Blu-ray™ 是 Blu-ray Disc Association 的商標。

Dolby Audio 經 Dolby Laboratories 授權製造。Dolby、Dolby Audio 以及雙 D 符號是 Dolby Laboratories Licensing Corporation 的商標。

Bose 公司總部：1-877-230-5639

©2020 Bose Corporation。未經事先書面許可，不得複製、修改、發行或以其他方式使用本指南的任何部分。

簡介

電視聲音系統 11
系統功能 11
開箱 12

安裝系統

放置條形音箱 13
條形音箱放置範例圖 13
牆式安裝條形音箱 13
連接線選項 14
連接電視 14
連接條形音箱 15
選項 1：光纜連接線（偏好）..... 15
選項 2：同軸電纜 16
接通電源 17
安裝環 17
關閉電視揚聲器 18
打開條形音箱 18
確保您的電視揚聲器已經關閉 18

使用系統

遙控器按鈕 19
對通用遙控器進行程式設計 20
自訂電源按鈕 21
重新同步有線/衛星電視盒和電視 21
在訊號源之間切換 22
功能按鈕 22
調整音量 22
調節低音音量 22
重設低音音量 23
對話模式 23
自動喚醒 23
對非 Bose 遙控器程式設計 23

Bluetooth®

與啟用 *Bluetooth®* 的裝置配對 24
連接至已配對的 *Bluetooth®* 裝置 25
切換連接的裝置 25
清空條形音箱的 *Bluetooth®* 配對清單 25

獲取系統資訊

條形音箱指示燈 26
    狀態指示燈 26
    Bluetooth® 指示燈 26

其他設定

電視上連接的訊號源無聲音 27
電視上無光纖連接線或同軸連接器 27

連接 Bose 產品

連接至 Bose Home Speaker 或 Bose Soundbar 33
    相容產品 33
    使用 Bose Music 應用程式連接 33
重新連接至 Bose Home Speaker 或 Soundbar 34

維護與保養

疑難排解 35
    調整音訊以符合壁掛要求 37
更換遙控器電池 37
清潔 38
客戶服務處 38
有限保固 38
技術資訊 38

電視聲音系統

此電視聲音系統配備一個緊湊型條形音箱，可以實現清晰震撼的音響效果。

系統功能

- Videostage® 与 TrueSpace® 技術可以單個條形音箱類比五揚聲器家庭影院的多種效果。
- 條形音箱採用時尚和優雅的外觀設計，完美搭配您的電視螢幕。
- 僅使用一根音訊線連接以方便設定。
- 可程式設計通用遙控，只需按一個按鈕即可開關電視、有線/衛星電視盒和系統。
- 從啟用 *Bluetooth*® 的裝置串流音樂。
- 在配對清單中最多儲存八個啟用 *Bluetooth* 的裝置。
- 連接最多兩個啟用 *Bluetooth* 的裝置以方便切換裝置。
- 使用安裝環將電源線隱藏於壁掛式電視的後面。
- 條形音箱可以安裝在牆壁上（套件需另行購買）。

開箱

小心地拆開包裝箱並確認是否含有以下部件：

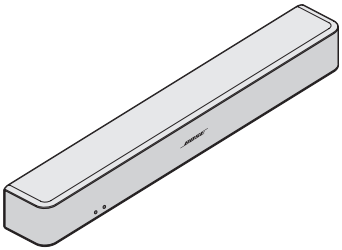

條形音箱

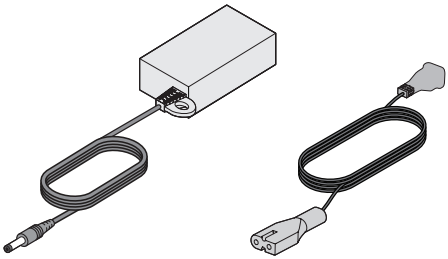

電源和電源線 *

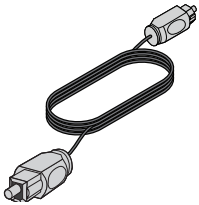

光纖連接線

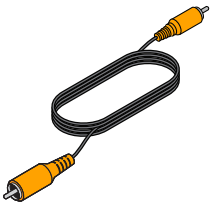

同軸電纜
（僅限歐州）

通用遙控器（提供電池）

* 可能隨附多條電源線。提供了適合您所在地條件的電源線。

注意：如果系統部分損壞，請勿使用。請立即聯絡 Bose® 授權經銷商，或聯絡 Bose 客戶服務處。請參閱包裝箱內的連絡資料表。

放置條形音箱

- 為條形音箱安裝支腳，然後放置在電視的前面。
- 不要將電視放在條形音箱上。
- 確保附近有交流（市電）電源插座。

為避免無線干擾：

- 保持其他無線設備遠離條形音箱。
- 將條形音箱放於金屬櫃之外並遠離金屬櫃、其他音訊/視訊元件和直接熱源。

條形音箱放置範例圖

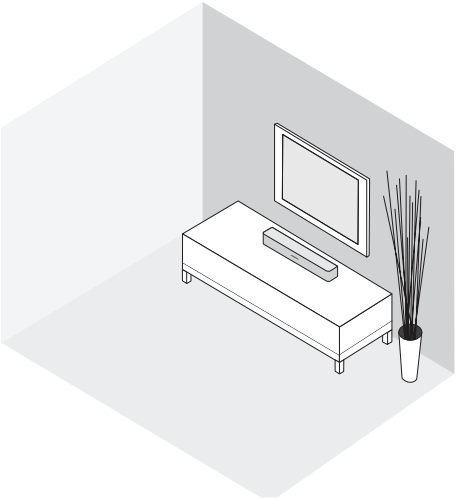

牆式安裝條形音箱

您可以在牆壁上安裝條形音箱。要購買 WB-120 壁掛安裝套件，請連絡您當地的 Bose® 經銷商或造訪 www.Bose.com。

壁掛安裝並設定條形音箱後，調整音訊以獲得最佳低音效果（請參閱第 37 頁）。

小心：不要使用任何其他硬體安裝條形音箱。

連接線選項

從兩種數位連接線選項中選取一種將電視連接到條形音箱。光纖連接線是偏好連接方法。

注意：如果您的電視沒有光纖或同軸連接器，請參閱第 27 頁上的「其他設定」。

1. 在電視背面，找到 **Audio OUT**（數位）連接器面板。

   注意：必須透過您的 Audio OUT 連接器面板連接音訊線。

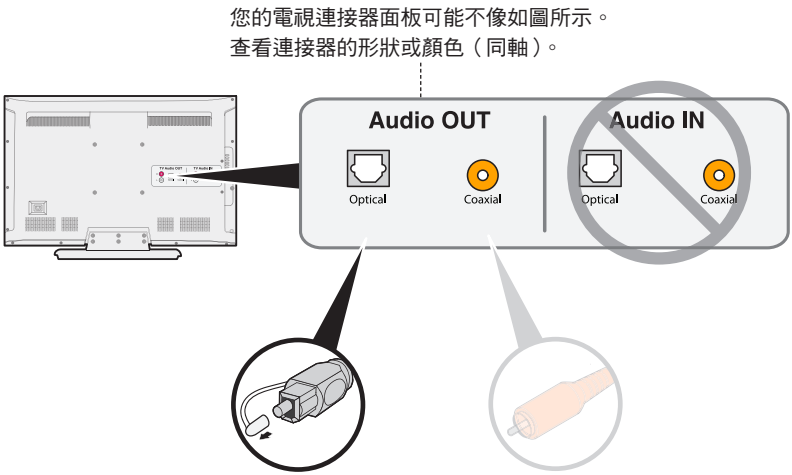

選項 1：
光纖連接線（數位音訊）
偏好連接方法。

選項 1：
同軸電纜（數位音訊）
無可用的光纖輸出時使用。

2. 選擇音訊線。

連接電視

將音訊線的一端插入電視上正確的 **Audio OUT**（數位）連接器中。

小心：如果使用光纖連接線，則需拔下兩端的保護蓋。如插入插頭時定位不正確，則會損壞插頭和/或連接器。

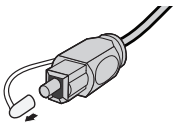

連接條形音箱

將音訊線連接到電視之後，將另一端連接到條形音箱。只能使用一條音訊線。

有關連接同軸電纜的說明，請參閱第 16 頁。

選項 1：光纜連接線（偏好）

小心：確保您已清除光纖連接線兩端的保護蓋。如插入插頭時定位不正確，則會損壞插頭和/或連接器。

1. 握住光纜連接線的插頭，使帶有 Bose 標誌的一面朝下。
2. 將插頭對準條形音箱上的 **Optical** 連接器並小心插入插頭。

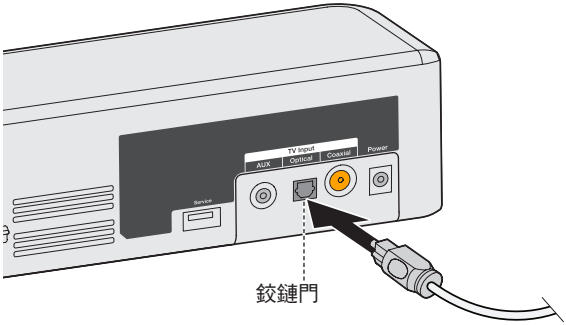

注意：連接器帶有鉸鏈門，插入插頭時鉸鏈門會向內旋。

3. 將插頭牢固地插入連接器中，直到聽到或感覺到一聲哢嗒聲。

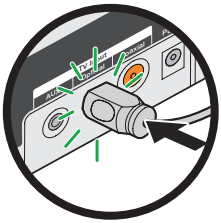

選項 2：同軸電纜

將同軸電纜的另一端插入條形音箱上的 **Coaxial** 連接器中。

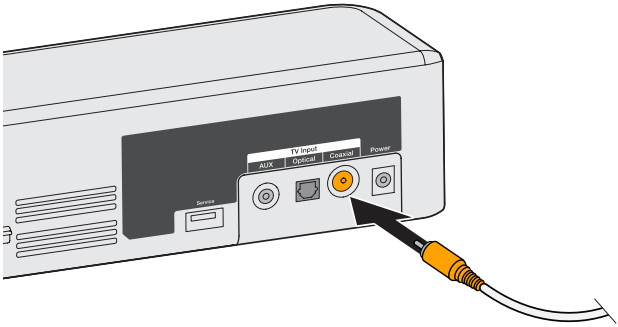

接通電源

1. 將電源線插入 **Power** 連接器。

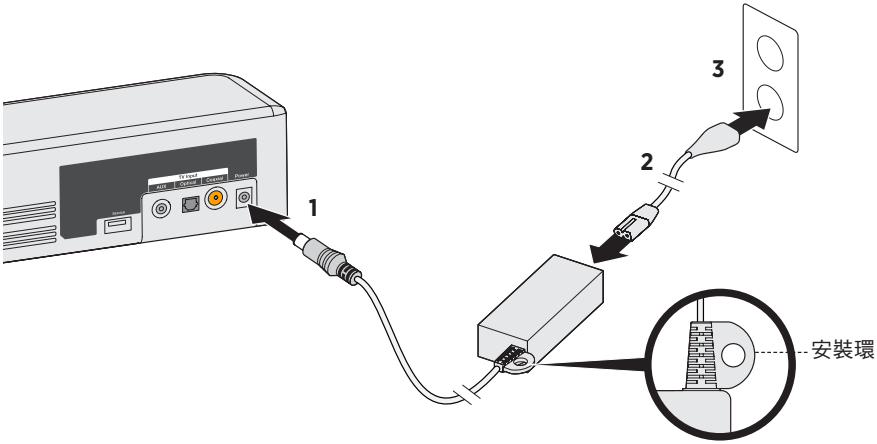

2. 將電源線的一端插入電源中。
3. 將另一端插入通電的交流（市電）插座中。
   之後條形音箱會發出一聲提示音。

安裝環

使用安裝環將電源線隱藏於壁掛式電視的後面。使用束線帶或束線夾（未提供）將安裝環固定到電視的壁掛架上。

關閉電視揚聲器

為避免聽到的聲音失真，請關閉電視揚聲器。

請參閱電視的使用者指南，了解詳細資訊。

打開條形音箱

1. 打開電視。
2. 如果您使用的是有線/衛星電視盒或其他輔助訊號源，打開此訊號源。
3. 按遙控器上的電源按鈕（ ⏻ ）。
   狀態指示燈呈綠色光亮起。

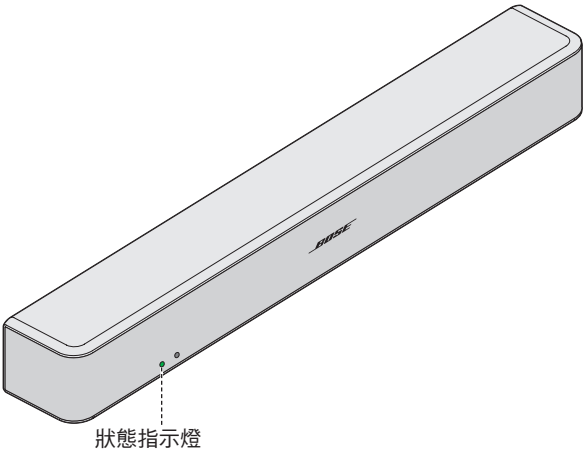

4. 檢查聲音是否是從條形音箱中傳出。

   注意：如果條形音箱沒有發出聲音，請參閱第 35 頁上的「疑難排解」。

確保您的電視揚聲器已經關閉

1. 按下條形音箱的遙控器上的靜音按鈕（ 🔇 ）。
2. 確保沒有聲音從電視中傳出。

   注意：如果聽到電視中傳出聲音，請見第 35 頁上的「疑難排解」。

遙控器按鈕

使用遙控器控制連接到系統的訊號源、調整系統音量、變更頻道、使用播放功能、啟用有線/衛星電視盒功能並瀏覽訊號源功能表。

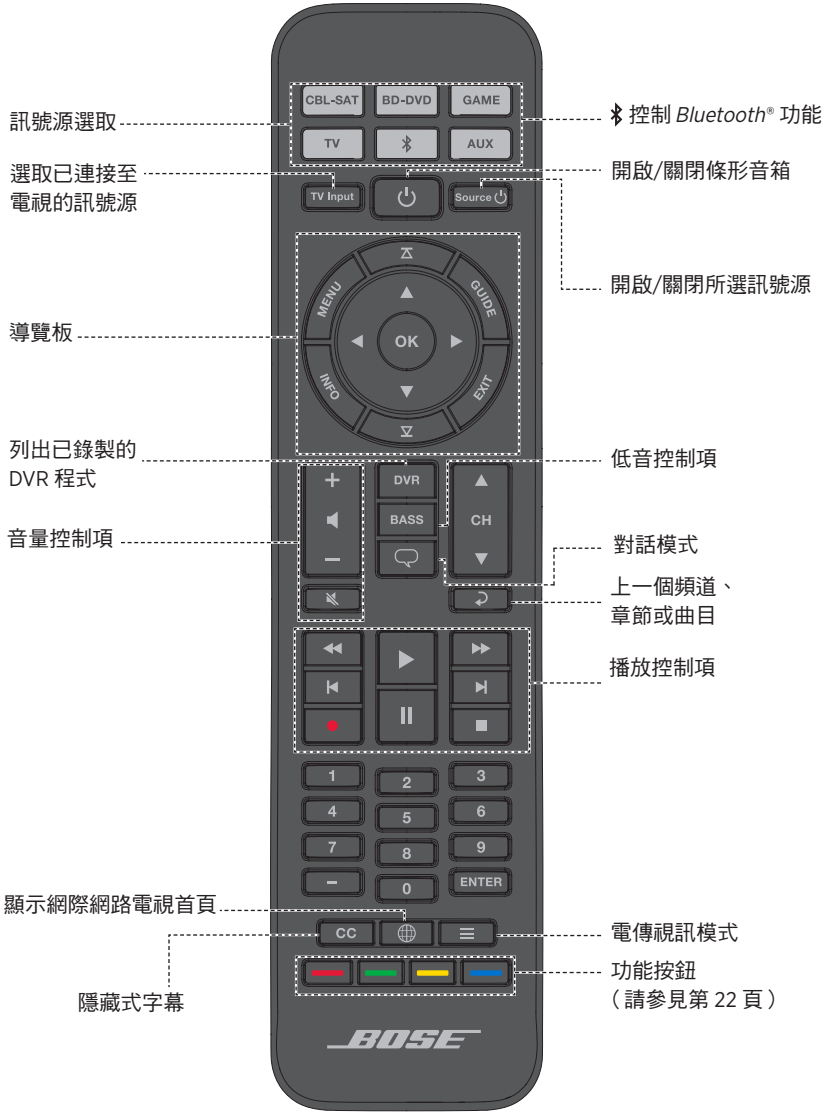

對通用遙控器進行程式設計

您可以透過輸入訊號源品牌的代碼來程式設計通用遙控器以控制諸如電視、DVD/Blu-ray Disc™ 播放機、有線/衛星電視盒、遊戲系統或 DVR 等訊號源。您的訊號源可能具有不同的代碼。您可能需要多次嘗試以確定正確的代碼。

找到訊號源代碼

1. 打開訊號源電源。
2. 在《通用遙控器裝置代碼》手冊（已提供）中找到訊號源的品牌代碼。

輸入訊號源代碼

1. 在遙控器上，按住相應的訊號源按鈕直到六個訊號源按鈕都亮起，然後放開按鈕。

   例如，要對您的電視進行程式設計，按住 TV 直到所有六個訊號源按鈕都亮起，然後放開按鈕。

   相應的訊號源按鈕持續亮起。
2. 在數字鍵台上，鍵入訊號源的品牌代碼並按下音量按鈕 +。

測試訊號源代碼

1. 測試訊號源的基本功能：請按照以下說明對訊號源進行測試：
   - **電視：**按下頻道按鈕。按下 MENU。顯示設定功能表。按下 ◀ 和 ▶ 進行導覽。
   - **有線/衛星電視盒：**按下 GUIDE。顯示程式設計指南。按下 ◀ 和 ▶ 進行導覽。
   - **DVD 或 Blu-ray Disc™ 播放機：**按下 GUIDE。顯示設定功能表。按下 ◀ 和 ▶ 進行導覽。
   - **遊戲系統：**按下 ◀ 和 ▶ 可以瀏覽功能表。

2. 按照訊號源對基本功能的回應情況：
   - **遙控器準確回應：**按 EXIT 退出程式設計並儲存設定。
   - **遙控器沒有回應或不能準確回應：**
     - **如果音訊源按鈕亮起：**按下音量按鈕上的+ 以轉到下一代碼。重複「測試訊號源代碼」中的步驟 1 - 2。您可能需要重複此流程 30 次或更多次。如果六個按鈕全部閃爍三次，則表明已循環嘗試您訊號源的全部代碼。
     - **如果音訊源按鈕關閉：**遙控器退出程式設計模式。重複「輸入訊號源代碼」中的步驟 1 – 2 以及「測試訊號源代碼」中的步驟 1 – 2。

   提示：退出程式設計模式後，按相應的訊號源按鈕使用訊號源。

注意：您的訊號源可能與通用遙控器不相容或者可能不接受紅外線 (IR) 訊號。請參閱訊號源的使用者指南，了解詳細資訊。

自訂電源按鈕

您可自訂遙控器上的 ⏻（電源按鈕）以同時打開/關閉您的條形音箱、電視和有線/衛星電視盒。

1. 程式設計遙控器以控制電視和有線/衛星電視盒（見第 20 頁）。
2. 同時按住 **CBL-SAT** 和 **TV** 並保持 10 秒。

   兩個按鈕都閃爍三次。

重新同步有線/衛星電視盒和電視

自訂電源按鈕後，有線/衛星電視盒和電視可能不再同步，不能同時開啟/關閉。透過以下操作重新同步條形音箱。

1. 按不同步訊號源的訊號源按鈕。
2. 按下 **Source**⏻ 打開/關閉聲源。
3. 按下 ⏻。
   訊號源將同時打開/關閉。

在訊號源之間切換

您可按遙控器上相應的訊號源按鈕從一個訊號源切換到另一個訊號源。

注意：開始之前請先確保您已正確程式設計您的訊號源。

1. 按下要控制的訊號源的按鈕。

   訊號源按鈕閃爍。

2. 按下 **Source** ⏻。

   訊號源打開。

3. 按下 **TV Input** 選取電視上的正確輸入。

功能按鈕

遙控器上的紅、綠、黃和藍色按鈕與您的有線/衛星電視盒上的彩色功能按鈕或電傳視訊功能相對應。

- 有線/衛星電視盒功能：參閱有線/衛星電視盒的使用者指南。
- 圖文功能：對應圖文顯示幕上顏色編碼的頁碼、標題或捷徑。

調整音量

在遙控器上：

- 按下 **+** 可提高音量。
- 按下 **—** 可降低音量。
- 按下 🔇 可靜音或取消靜音。

注意：如果聽到電視中傳出聲音，請見第 35 頁的「疑難排解」。

調節低音音量

1. 按下 Bass 按鈕（ **BASS** ）。

   狀態指示燈閃爍白色光三次。

2. 在遙控器上：
   - 按下 **+** 可提高低音。
   - 按下 **—** 可降低低音。

3. 按下 Bass 按鈕（ BASS ）。

   狀態指示燈閃爍白色光三次，且條形音箱儲存設定。

注意：對於僅對話節目（如新聞和脫口秀）的最佳音質，請參閱「對話模式」。

重設低音音量

在遙控器上按住 BASS 五秒將低音音量重設為原廠設定。

狀態指示燈閃爍白色光三次且呈白色光恆亮。條形音箱返回原始出廠設定。

對話模式

對話模式透過降低條形音箱的低音設定為僅對話節目（如新聞和脫口秀）提供最佳音質。

按住對話按鈕（ 🗨 ）切換對話模式和預設音訊設定。

對話模式啟用時，狀態指示燈閃爍琥珀色。

自動喚醒

您可將條形音箱設定為只要收到聲音訊號便自動喚醒。

注意：條形音箱空閒 60 分鐘後會關閉。

按住遙控器上 ⏻ 五秒，可以聽到自動喚醒和預設電源設定之間的切換音。

條形音箱關閉且啟用自動喚醒時，狀態指示燈呈暗琥珀色光亮起。

對非 Bose 遙控器程式設計

您可對非 Bose 遙控器程式設計，如您的有線/衛星電視盒遙控器，使其可控制條形音箱。有關說明，請參閱非 Bose 遙控器使用者指南或造訪有線/衛星電視盒的網站。

完成程式設計後，可使用非 Bose 遙控器控制電源開關和音量等基本功能。

與啟用 *Bluetooth*® 的裝置配對

使用 *Bluetooth*® 無線技術可以從啟用 *Bluetooth* 的智慧型手機、平板電腦、電腦或其他音訊裝置向您的條形音箱串流音樂。

要從啟用 *Bluetooth* 的裝置串流音樂，必須先將裝置與您的條形音箱進行配對。

1. 在遙控器上長按 *Bluetooth* 按鈕 ✱，直到 *Bluetooth* 指示燈閃爍藍色光。

   配對裝置之前先確定 *Bluetooth* 指示燈閃爍藍色光。

2. 在啟用 *Bluetooth* 的裝置上，打開 *Bluetooth* 功能。

   提示：通常可以在「設定」中找到 *Bluetooth* 功能。主畫面上的齒輪圖示（ ⚙ ）時常表示「設定」。

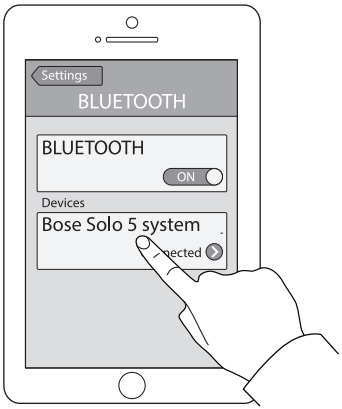

3. 從裝置清單中選取 **Bose Solo 5 系統**。

   配對後，**Bose Solo 5 系統**在裝置清單中會顯示已連接。

4. 在啟用 *Bluetooth* 的裝置上，播放音樂以串流傳輸到您的條形音箱。

若配對裝置不成功

可能需要清空條形音箱的 *Bluetooth* 配對清單（請參閱第 25 頁）。清空清單後，重新嘗試配對。

有關更多資訊，請參見第 35 頁的「疑難排解」。

連接至已配對的 *Bluetooth®* 裝置

您可以從啟用 *Bluetooth* 的裝置向您的條形音箱傳輸音訊。

注意：若條形音箱的配對清單中存儲有多個裝置，則可能需要一到兩分鐘的時間連接配對的裝置。條形音箱的 *Bluetooth* 指示燈顯示連接狀態（請參見第 26 頁）。

1. 在控制器上按下 ✱。

   條形音箱連接上一次向您的條形音箱串流傳輸的兩個裝置。

2. 連接後，即可在 *Bluetooth* 裝置上播放音樂。

若您無法從已配對的裝置傳輸音訊

您的條形音箱與裝置的連接可能已中斷。檢查條形音箱的 *Bluetooth* 指示燈。如果已配對裝置在條形音箱覆蓋的範圍以外，將裝置移動到範圍以內。

切換連接的裝置

條形音箱支援多點連接，讓您可以在連接的裝置之間無縫切換音樂播放。

上一次向條形音箱串流傳輸的兩個裝置仍保持連接。播放時，您可在流媒體裝置上暫停音訊，然後從另一個連接的裝置播放音樂。

1. 暫停流媒體裝置的音樂。

2. 在另一台連接的裝置上播放音樂。

3. 重複步驟 1 和 2 可切換連接的裝置。

清空條形音箱的 *Bluetooth®* 配對清單

將啟用 *Bluetooth®* 的裝置與您的條形音箱進行配對時，連接將存儲在條形音箱的配對清單中。若您無法連接到裝置，可能需要清空配對清單。清空清單後，需要再次配對裝置。

1. 按住 ✱ 10 秒，直到 *Bluetooth* 指示燈閃爍藍色光。

2. 在您的行動裝置上，從 *Bluetooth* 功能表刪除 **Bose Solo 5 系統**。

   條形音箱會發出一聲提示音，可以與裝置配對（請參閱第 24 頁）。

條形音箱指示燈

條形音箱前側的狀態和 *Bluetooth*® 指示燈提供與條形音箱活動相關的資訊。

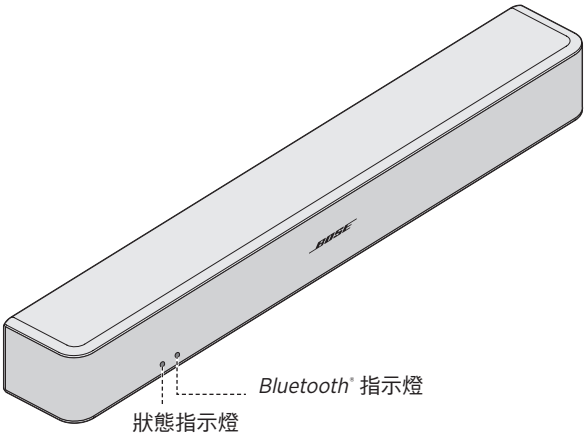

狀態指示燈

指示燈活動	系統狀態
熄滅	條形音箱關閉（待命）
綠色光	恆亮：條形音箱開啟 閃爍：條形音箱已靜音
琥珀色光	暗淡：待命，啟用自動喚醒 恆亮：對話模式 閃爍：對話模式，條形音箱已靜音
紅色光	系統錯誤：請致電 Bose 客戶服務處。請參閱包裝箱內的連絡資料表。

Bluetooth 指示燈

指示燈活動	系統狀態
藍色光	閃爍：準備配對
白色光	閃爍：正在連接 恆亮：已連接

出於以下原因，您可能需要使用以下替代設定方法：

- 電視上連接的訊號源無聲音。
- 電視上無光纖連接線或同軸連接器。

電視上連接的訊號源無聲音

部分電視不將連接的訊號源的聲音送到條形音箱。使用備用設定方法直接將訊號源連接到條形音箱。

問題	措施
電視上連接的訊號源無聲音	從兩種數位連接線選項中選取一種將訊號源連接到條形音箱。（請參閱第 28 頁。）
電視上連接的兩個訊號源無聲音	使用選項 1 或選項 2 將訊號源連接到條形音箱。（請參閱第 30 頁。）

電視上無光纖連接線或同軸連接器

部分電視沒有光纖連接線或同軸連接器。使用備用設定方法將訊號源連接到條形音箱。

問題	措施
電視只有一個類比連接器	使用 3.5 mm RCA 立體聲連接線（未提供）連接電視。（請參閱第 29 頁。）
電視只有一個耳機連接器	使用 3.5 mm 立體聲連接線（未提供）連接電視。（請參閱第 32 頁。）
電視沒有音訊輸出	在另一個訊號源上使用音訊輸出，例如有線/衛星電視盒連接到條形音箱。（請參閱第 28 頁。）

將訊號源連接到條形音箱

如果一個訊號源沒有聲音，例如連接到電視的 DVD/Blu-ray Disc™ 播放機、有線/衛星電視盒、遊戲系統或 DVR，請將其連接到條形音箱。只能使用一條音訊線。

小心：如果使用光纖連接線，則需拔下兩端的保護蓋。如插入插頭時定位不正確，則會損壞插頭和/或連接器。

1. 在訊號源背面，找到 **Audio OUT**（數位）連接器面板。

條形音箱連接器面板

2. 選擇音訊線。
3. 如果您還沒有從條形音箱上斷開電視連接。
4. 使用音訊連接線將有線/衛星電視盒的 **Audio OUT**（數位）連接器面板與條形音箱相連。

   注意：切勿從電視上斷開訊號源的視訊線，例如 HDMI™ 連接線。

將音訊源的類比連接器連接至條形音箱

如果您的訊號源沒有光纖連接線或同軸連接器，只有類比連接器（紅白色），請使用 3.5 mm RCA 立體聲連接線（未提供）連接條形音箱。

1. 如果您還沒有從條形音箱上斷開電視連接。
2. 將 RCA 類比線纜插入訊號源上的 **Audio OUT** RCA（紅白色）連接器。
3. 將立體聲插頭插入條形音箱的 **AUX** 連接器中。

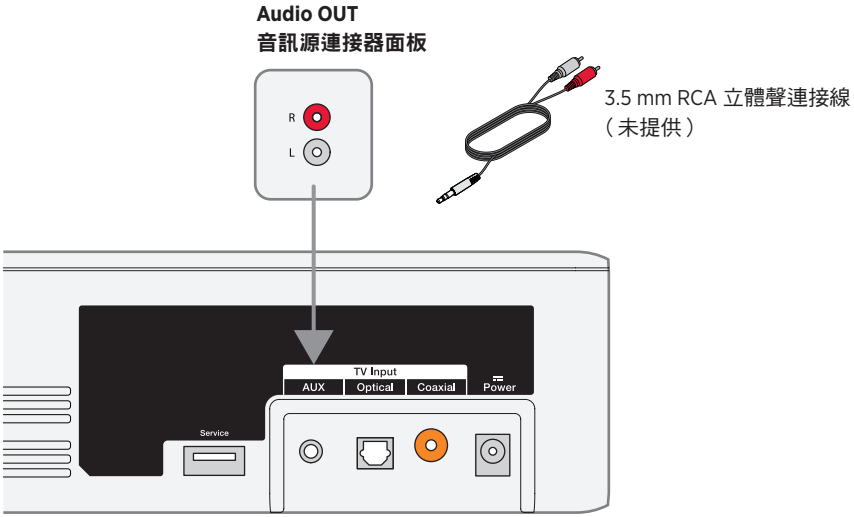

條形音箱連接器面板

將兩個訊號源連接到條形音箱

如果一個訊號源沒有聲音，例如連接到電視的 DVD/Blu-ray Disc™ 播放機、有線/衛星電視盒、遊戲系統或 DVR，請將其連接到條形音箱。每個訊號源只能使用一條音訊線。

1. 在每個訊號源背面，找到 **Audio OUT**（數位）連接器面板。
2. 使用選項 1 或選項 2 為每個訊號源選擇一條獨立的音訊線（請參閱第 31 頁）。

   注意：您必須僅使用選項 1 或選項 2。切勿同時使用同軸電纜和光纖連接線。
3. 如果您還沒有從條形音箱上斷開電視連接。
4. 用選擇的音訊線將各個訊號源的 **Audio OUT**（數位）連接器面板分別與條形音箱相連。

   注意：切勿從電視上斷開訊號源的視訊線，例如 HDMI™ 連接線。

選項 1

下圖是使用光纖連接線和 3.5 mm RCA 立體聲連接線（未提供）連接兩個訊號源的情況。

小心：如果使用光纖連接線，則需拔下兩端的保護蓋。如插入插頭時定位不正確，則會損壞插頭和/或連接器。

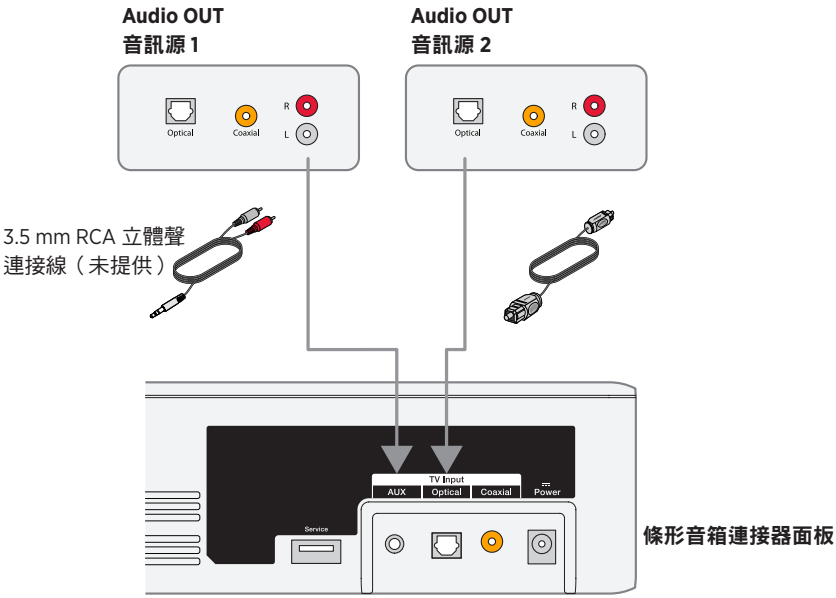

選項 2

下圖是使用同軸電纜和 3.5 mm RCA 立體聲連接線（未提供）連接兩個訊號源的情況。

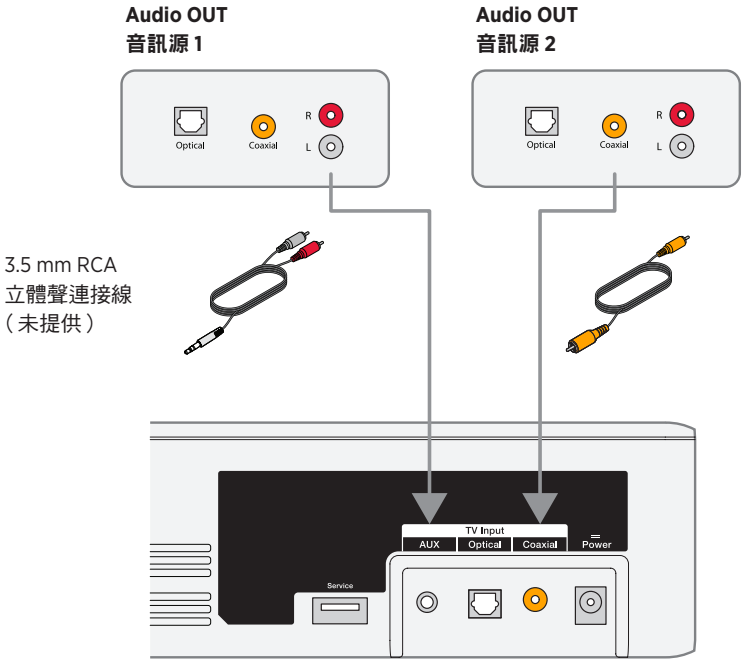

條形音箱連接器面板

使用連接到條形音箱的兩個訊號源

不使用訊號源時將其關閉。若要使一個訊號源向條形音箱發送聲音，另一個訊號源必須關閉。

將電視耳機連接器連接到條形音箱

如果您的電視只有耳機連接器，則需要一條雙 3.5 mm 立體聲連接線（未提供）才能連接到條形音箱。

1. 將立體聲插頭插入電視耳機連接器中。
2. 將線纜的另一端插入條形音箱上的 **AUX** 連接器中。
3. 確保您的電視揚聲器已經打開。請參閱電視的使用者指南，了解詳細資訊。
4. 為保證條形音箱有最佳的音量控制，
   - 將電視的音量設定為最大音量的 75%。
   - 然後使用遙控器設定條形音箱音量。

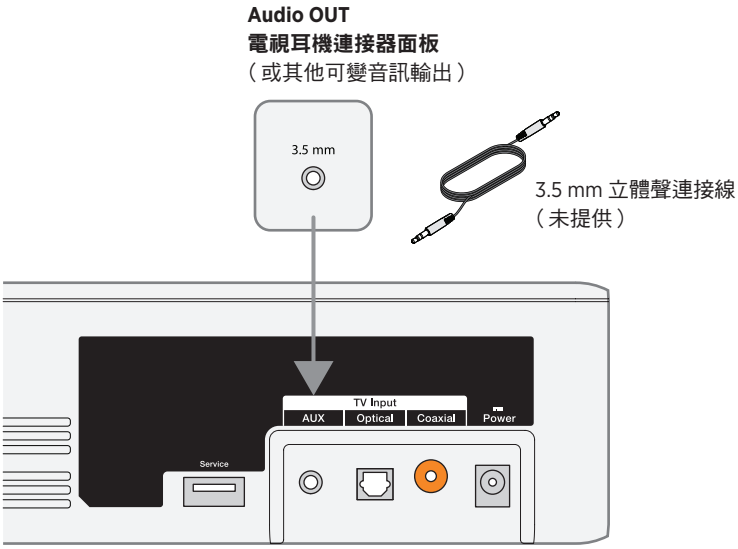

條形音箱連接器面板

連接至 Bose Home Speaker 或 Bose Soundbar

透過 SimpleSync™ 技術，您可以將 Bose Solo 5 TV sound system 連接至 Bose Home Speaker 或 Bose Soundbar，以同時在兩間不同的房間內聆聽同一首歌曲。

注意：SimpleSync™ 技術的 *Bluetooth*® 連接範圍為 9 公尺。牆壁或建材可能會影響接收效能。

相容產品

您可以將 Bose Solo 5 TV sound system 連接至 Bose Home Speaker 系列的任何產品。

熱門的相容產品包括：

- Bose Smart Soundbar 700
- Bose Soundbar 500
- Bose Home Speaker 500
- Bose Home Speaker 300
- Bose Portable Home Speaker

新產品將定期新增。如需完整清單和更多資訊，請造訪：
worldwide.Bose.com/Support/Groups

使用 Bose Music 應用程式連接

1. 在 Bose Solo 5 TV sound system 的遙控器上，長按 *Bluetooth* 按鈕 ✱，直到 Bose Solo 5 TV sound system 上的 *Bluetooth* 指示燈閃爍藍色光。

2. 使用 Bose Music 應用程式將 Bose Solo 5 TV sound system 連接至相容的 Bose 產品。如需詳細資訊，請造訪：worldwide.Bose.com/Support/Groups

注意：

- 確定 Bose Solo 5 TV sound system 在 Bose Home Speaker 或 Bose Soundbar 的 9 公尺連接範圍內。
- 您每次僅可以將 Bose Solo 5 TV sound system 與一個產品連接。

重新連接至 Bose Home Speaker 或 Soundbar

打開 Bose Solo 5 TV sound system 的電源（請參見第 18 頁）。

Bose Solo 5 TV sound system 會嘗試連接最近連接的兩台 *Bluetooth*® 裝置，包括 Bose Home Speaker 或 Bose Soundbar。

注意：

- Bose Home Speaker 或 Bose Soundbar 必須在連接範圍內（9 公尺）且已開啟電源。
- 如果 Bose Solo 5 TV sound system 無法連接，請使用 Bose Music 應用程式連接。您可以從「設定」功能表中存取此選項。

疑難排解

問題	措施
未通電	• 固定電源線兩端。 • 將電源插入通電的交流電（市電）插座中。 • 拔掉電源線至少一分鐘，然後重新連接。
沒有聲音	• 取消條形音箱的靜音。 • 增大音量。 • 確保音訊連接線已插入電視上帶有標誌的 **Audio Output** 或 **Audio OUT** 而不是 Audio Input 或 Audio IN 連接器。 • 只能使用一條音訊線。 • 固定所有接線，確定它們是正確的。 • 如果使用有線/衛星電視盒或其他第二訊號源的聲音，請選取正確的電視輸入。 • 啟用電視的音訊輸出並選擇正確的設定，例如**立體聲**或 **5.1 聲道音訊**。請參閱電視的使用者指南，了解詳細資訊。 • 使用替代設定（請參閱第 27 頁）。 • 如果連接兩個訊號源： – 關閉另一個訊號源。 – 確定您未使用光纜和同軸線。 • 如果條形音箱連接到標籤為 ARIABLE (VAR) 的電視輸出，關閉電視揚聲器，將電視音量設定為最大音量的 75%，然後靜音電視。 • 如果透過電視耳機輸出實現連接，請將電視音量提高到最大。 • 拔掉電源線至少一分鐘，然後重新連接。

問題	措施
無法播放 *Bluetooth*®	• 在條形音箱上： – 配對裝置（請參閱第 24 頁）。 – 清空條形音箱的配對清單（請參見第 25 頁）。 – 嘗試配對其他裝置。 • 在您已啟用 *Bluetooth* 的裝置上： – 關閉和打開 *Bluetooth* 功能。 – 在 *Bluetooth* 功能表中刪除條形音箱。再次配對。 – 使用不同的音樂來源。 – 檢查啟用 *Bluetooth* 的裝置的相容性。參見啟用 *Bluetooth* 的裝置的使用者指南。 • 調高條形音箱、行動裝置和音樂來源的音量。 • 確定您使用了正確的裝置。 • 如果已連接了一個以上啟用 *Bluetooth* 的裝置，請先暫停您的流媒體裝置。 • 不使用啟用 *Bluetooth* 的裝置時將其斷開。 • 請參閱「聲音失真」或「沒有聲音」。
聲音失真	• 固定條形音箱和電視（或連接的其他訊號源）的接線。 • 如果條形音箱與標示有 VARIABLE (VAR) 的電視輸出連接，則降低電視音量。 • 使用替代設定（請參閱第 27 頁）。 • 如果壁掛安裝條形音箱，調整音量（請參閱第 37 頁）。 • 拔掉電源線至少一分鐘，然後重新連接。
遙控器不穩定或失靈	• 檢查電池，確保已正確安放或是否需要更換（請參閱第 37 頁）。 • 將遙控器直接指向條形音箱。 • 當您按下遙控器音量或靜音按鍵時，查看系統狀態指示燈是否閃爍。 • 拔掉電源線至少一分鐘，然後重新連接。
聲音來自電視機	• 關閉電視揚聲器（請參閱第 18 頁）。 • 靜音電視或降低電視音量。
條形音箱無法與 Bose Home Speaker 或 Bose Soundbar 連接	確定您的條形音箱可連接：在 Bose Solo 5 TV sound system 的遙控器上，長按 *Bluetooth* 按鈕 ⁑，直到 Bose Solo 5 TV sound system 上的 *Bluetooth* 指示燈閃爍藍色光。 確定 Bose Solo 5 TV sound system 在 Bose Home Speaker 或 Bose Soundbar 的 9 公尺連接範圍內。

問題	措施
條形音箱無法重新連接先前連接的 Bose Home Speaker 或 Bose Soundbar	使用 Bose Music 應用程式連接。您可以從「設定」功能表中存取此選項。
與 Bose Home Speaker 或 Bose Soundbar 連接時音訊延遲	請造訪 btu.Bose.com 並檢查可用的軟體更新。
系統指示燈為紅色光	系統錯誤：請致電 Bose 客戶服務處。請參閱包裝箱內的連絡資料表。

調整音訊以符合壁掛要求

壁掛安裝條形音箱後，調整音訊以獲得最佳低音效果。

按住 ◯ 五秒鐘。

提示：如果從牆上取下條形音箱，請將條形音箱重複設定為原初默認音訊設定。

更換遙控器電池

當遙控器停止工作或作用範圍縮小時，請更換全部電池。使用鹼性電池。

1. 滑動打開遙控器背面的電池艙蓋。
2. 取出全部電池。
3. 按照您所在地區法規的要求妥善處理電池。
4. 插入兩顆 AA (IEC-LR6) 1.5V 電池或同等電池。電池的 +、– 符號應與電池艙內的 +、– 標記保持一致。
5. 滑上電池艙蓋，確保卡到位。

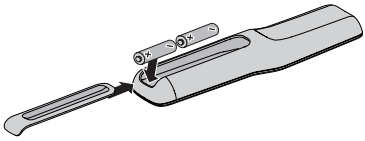

清潔

- 使用乾燥的軟布清潔系統表面。
- 請勿在系統附近使用噴霧劑。請勿使用任何溶劑、化學品或含酒精、氨水、研磨劑的清潔劑。
- 請勿讓液體濺入任何開口處。

客戶服務處

如需其他說明，連絡 Bose 客戶服務。請參閱包裝箱內的連絡資料表。

有限保固

系統受有限保固保護。有關有限保固的詳細資料，請造訪 global.Bose.com/warranty 了解詳細資料。

要註冊產品，請造訪 global.Bose.com/register 了解相關指示。未執行註冊並不影響您的保固期權利。

技術資訊

輸入額定值

輸入：20VDC, 30W（最大）

安全上の留意項目および使用方法をよく読み、それに従ってください。

CE Bose Corporationは、この製品がEU指令2014/53/EUおよび該当するその他すべてのEU指令の必須要件およびその他の該当条項に準拠していることを宣言します。完全な適合宣言書については、次のサイトを参照してください。www.Bose.com/compliance

安全上の留意項目

1. 本書をよくお読みください。
2. 必要な時にご覧になれるよう、本書を保管してください。
3. すべての注意と警告に留意してください。
4. すべての指示に従ってください。
5. この製品を水の近くで使用しないでください。
6. お手入れは乾いた布を使用して行ってください。
7. 通気孔は塞がないでください。製造元の指示に従って設置してください。
8. ラジエーター、暖房送風口、ストーブ、その他の熱を発する装置(アンプを含む)の近くには設置しないでください。
9. 電源コードが踏まれたり挟まれたりしないように保護してください。特に電源プラグやテーブルタップ、機器と電源コードの接続部などにはご注意ください。
10. 必ず指定された付属品、あるいはアクセサリーのみをご使用ください。
11. メーカーが指定する、または製品と一緒に購入されたカート、スタンド、三脚、ブラケット、または台のみをご使用ください。カートを使用する場合、製品の載ったカートを移動する際には転倒による負傷が起きないよう十分注意してください。
12. 雷雨時や長期間使用しない場合は、電源プラグを抜いてください。
13. 修理が必要な際には、Boseカスタマーサービスにお問い合わせください。製品に何らかの損傷が生じた場合、たとえば電源コードやプラグの損傷、液体や物の内部への侵入、雨や湿気などによる水濡れ、動作の異常、製品本体の落下などの際には、直ちに電源プラグを抜き、修理をご依頼ください。

警告/注意

この表示は、製品内部に電圧の高い危険な部分があり、感電の原因となる可能性があることをお客様に注意喚起するものです。

この表示は、この取扱説明書の中に製品の取り扱いとメンテナンスに関する重要な項目が記載されていることを注意喚起するものです。

のどに詰まりやすい小さな部品が含まれています。3歳未満のお子様には適していません。

この製品には磁性材料が含まれています。体内に埋め込まれている医療機器への影響については、医師にご相談ください。

- 火災や感電を避けるため、雨の当たる場所や湿度の高い場所で製品を使用しないでください。
- 水漏れやしぶきがかかるような場所でこの製品を使用しないでください。また、花瓶などの液体が入った物品を製品の上や近くに置かないでください。
- 火気や熱源などの近くで使用しないでください。火の付いたろうそくなどの火気を、製品の上や近くに置かないでください。
- 許可なく製品を改造しないでください。
- インバータ電源は使用しないでください。
- 車内や船上などで使用しないでください。
- この製品に付属するスピーカーワイヤーおよび機器間接続ケーブルは、壁面埋め込み向けではありません。壁面埋め込み配線を行う際は、お住まいの地域の法令等に準拠したケーブルや施工法をご確認ください。詳しくは専門の施工業者にご相談ください。
- 電源アダプターは、必ず製品に付属しているものをご使用ください。
- 万が一の事故や故障に備えるために、よく見えて手が届く位置にあるコンセントに電源プラグを接続してください。
- 付属のバッテリーは、取り扱いを誤った場合、火災や化学火傷の原因になる恐れがあります。
- バッテリーが含まれる製品を直射日光や炎など、過度な熱にさらさないでください。
- 本製品専用のブラケットのみを使用してください。
- 壁面の強度が十分でない場合や、壁の裏側に電線や配管などがある場合は、ブラケットを使用しないでください。ブラケットの取り付け方法がわからない場合は、専門業者に作業を依頼してください。壁掛けブラケットを取り付ける際は、建築関連法規に従ってください。
- 空気の流れが妨げられる恐れがあるため、本製品を壁のくぼみや密閉された家具の中には置かないでください。

規制および法的情報

注： 本機は、FCC規則のパート15に定められたクラスBデジタル装置の規制要件に基づいて所定の試験が実施され、これに準拠することが確認されています。この規制要件は、住宅に設置した際の有害な干渉に対し、合理的な保護となるように策定されています。本機は無線周波数エネルギーを発生、利用、また放射することがありますので、指示通りに設置および使用されない場合は、無線通信に有害な電波干渉を引き起こす可能性があります。しかし、特定の設置条件で干渉が発生しないことを保証するものではありません。本機が、電源のオン・オフによりラジオ・テレビ受信に有害な干渉を引き起こしていると確認された場合、次の1つ あるいはいくつかの方法で対処を試みることをお勧めします。

- 受信アンテナの向きや位置を変える。
- 本機と受信機の距離を離す。
- 受信機の接続されているコンセントとは別の回路のコンセントに本機を接続する。
- 販売店もしくは経験豊富なラジオ・テレビ技術者に相談する。

Bose Corporationによって明確な許諾を受けていない本製品への変更や改造を行うと、この機器を使用するユーザーの権利が無効になります。

このデバイスは、FCC規則のパート15およびカナダ イノベーション・科学経済開発省のライセンス適用免除RSS規則に準拠しています。動作は次の2つの条件に従う必要があります: (1) 本装置は有害な干渉を引き起こしません。(2) 本装置は、不適切な動作を招く可能性がある干渉を含め、いかなる干渉も対応できなければなりません。

このクラスBデジタル製品はカナダICES-003に適合しています。

CAN ICES-3(B)/NMB-3(B)

このデバイスは、FCCおよびカナダ イノベーション・科学経済開発省が一般用途向けに定めた電磁波放出制限に準拠しています。他のアンテナまたはトランスミッターと一緒に配置したり、動作させたりしないでください。

本機は、FCCおよびカナダ産業省が使用制限されていない環境向けに定めた電磁波放出制限に準拠しています。本機と身体との間を20cm以上離して設置して動作させる必要があります。

モデル: 418775

ヨーロッパ向け:

運用周波数帯: 2400 〜 2483.5 MHz

最大送信出力20 dBm EIRP未満

最大送信出力が規制値を下回っているため、SARテストは不要で、適用される規制ごとに免除されます。

この記号は、製品が家庭ごみとして廃棄されてはならず、リサイクル用に適切な収集施設に送る必要があることを意味しています。適切な廃棄とリサイクルにより、自然資源、人体の健康、環境が保護されることになります。本製品の廃棄およびリサイクルに関する詳細は、お住まいの自治体、廃棄サービス、または本製品を購入された店舗にお問い合わせください。

低電力無線デバイスの管理規制

第12条

「低電力無線デバイスの管理規制」により、会社、企業、またはユーザーは、NCCの許可なく、承認済みの低電力無線デバイスの周波数を変更したり、送信出力を強化したり、元の特性および性能を改変したりすることはできません。

第14条

低電力無線デバイスが、航空機の安全に影響を及ぼしたり、正規の通信を妨害したりすることはできません。発見された場合、ユーザーは干渉が発生しなくなるまで直ちに使用を中止しなければなりません。上述の正規の通信とは、電気通信法に基づいて運用される無線通信を意味します。

低電力無線デバイスは、正規の通信またはISM帯電波を放射するデバイスからの干渉に対応できなければなりません。

製品の電力状態

本製品は、エネルギー関連製品のエコデザイン要件に関する指令2009/125/ECに従い、以下の基準または文書に準拠しています: Regulation (EC) No. 1275/2008、改正版Regulation (EU) No. 801/2013

電力状態に関する必須情報	電力モード	
	スタンバイ	ネットワーク待機
当該電力モードでの消費電力(230V/50Hz入力)	≤ 0.5W	該当なし*
機器が自動的にモードに切り替わるまでの時間	< 2.5時間	該当なし*
すべての有線ネットワークポートが接続され、すべてのワイヤレスネットワークポートが有効な場合の、ネットワーク待機モードの消費電力(230V/50Hz入力)	該当なし	該当なし*
ネットワークポートの有効化/無効化手順。すべてのネットワークを無効にすると、スタンバイモードが有効になります。	***Bluetooth***: 無効化するには、Bluetoothボタンを10秒間長押しして、ペアリングリストを消去します。有効化するには、***Bluetooth***ソース機器とペアリングします。 *本製品はBluetooth®接続にネットワークスタンバイモードを使用しません。また、Wi-Fi®やEthernet経由でネットワーク構成を行うことはできません。	

外部電源アダプターの技術情報

本製品に付属する外部電源アダプターは、エネルギー関連製品のエコデザイン要件に関する指令2009/125/ECに従い、以下の基準または文書に準拠しています: Commission Regulation (EU) 2019/1782。

メーカー	Bose Products B.V.
商業登記番号	36037901
住所	Gorslaan 60 1441 RG Purmerend The Netherlands
モデル識別番号	DT20V-1.8C-DC
入力電圧	100V-240V
入力AC周波数	50Hz/60Hz
出力電圧	20V DC
出力電流	1.8A
出力	36W
平均有効効率	89.0%
低負荷時の効率(10%)	88.3%
無負荷時の消費電力	0.08W

廢電池請回收

使用済みの電池は、お住まいの地域の条例に従って正しく処分してください。焼却しないでください。

中国における有害物質の使用制限表

有毒/有害物質または成分の名称および含有量						
	有毒/有害物質および成分					
パーツ名	**鉛 (Pb)**	**水銀 (Hg)**	**カドミウム (Cd)**	**六価クロム (CR(VI))**	**ポリ臭化ビフェニル (PBB)**	**ポリ臭化ジフェニルエーテル (PBDE)**
PCB	X	0	0	0	0	0
金属パーツ	X	0	0	0	0	0
プラスチックパーツ	0	0	0	0	0	0
スピーカー	X	0	0	0	0	0
ケーブル	X	0	0	0	0	0
この表はSJ/T 11364の規定に従って作成されています。 0: このパーツに使用されているすべての均質物質に含まれている当該有毒/有害物質が、GB/T 26572の制限要件を下回っていることを示します。 X: このパーツに使用されている1種類以上の均質物質に含まれている当該有毒/有害物質が、GB/T 26572の制限要件を上回っていることを示します。						

台湾における有害物質の使用制限表

機器名: Bose® Solo、型式: 410376						
	制限される物質および化学記号					
ユニット名	鉛 (Pb)	水銀 (Hg)	カドミウム (Cd)	六価クロム (Cr+6)	ポリ臭化ビフェニル(PBB)	ポリ臭化ジフェニルエーテル (PBDE)
PCB	-	○	○	○	○	○
金属パーツ	-	○	○	○	○	○
プラスチックパーツ	○	○	○	○	○	○
スピーカー	-	○	○	○	○	○
ケーブル	-	○	○	○	○	○
注 1:「○」は、制限される物質のパーセント含有量が、参照値のパーセントを超えていないことを示します。 **注 2:**「-」は、制限される物質が免除に該当することを示します。						

製品情報の控え

シリアル番号とモデル番号は、本体の背面とリモコンのケースに記載されています。

シリアル番号: _____

モデル番号: _____

この取扱説明書と共に、ご購入時の領収書を保管することをお勧めします。製品の登録をお願いいたします。登録は弊社Webサイトから簡単に行えます。

製造日: シリアル番号の8桁目の数字は製造年を表します。「0」は2010年または2020年です。

中国における輸入元: Bose Electronics (Shanghai) Company Limited, Part C, Plant 9, No. 353 North Riying Road, China (Shanghai) Pilot Free Trade Zone

EUにおける輸入元: Bose Products B.V., Gorslaan 60, 1441 RG Purmerend, The Netherlands

台湾における輸入元: Bose Taiwan Branch, 9F-A1, No. 10, Section 3, Minsheng East Road, Taipei City 104, Taiwan Phone Number: +886-2-2514 7676

メキシコにおける輸入元: Bose de México, S. de R.L. de C.V., Paseo de las Palmas 405-204, Lomas de Chapultepec, 11000 México, D.F. Phone Number: +5255 (5202) 3545

CMIIT IDは背面パネルの製品ラベルに記載されています。

カリフォルニア州: 過塩素酸塩素材を含むリチウムイオン電池が含まれています。特別な取り扱いが適用される場合があります。www.dtsc.ca.gov/hazardouswaste/perchlorateを参照してください。

規制および法的情報

*Bluetooth*のワードマークとロゴは、Bluetooth SIG, Inc.が所有する登録商標で、Bose Corporationはこれらの商標を使用する許可を受けています。

Blu-ray Disc™およびBlu-ray™はBlu-ray Disc Associationの商標です。

Dolby Audio この製品はDolby Laboratoriesのライセンスに基づいて製造されています。Dolby、Dolby Audio、およびダブルDマークはDolby Laboratories Licensing Corporationの商標です。

Bose Corporation Headquarters: 1-877-230-5639

©2020 Bose Corporation.本書のいかなる部分も、書面による事前の許可のない複写、変更、配布、その他の使用は許可されません。

はじめに

TV sound systemについて 11
システムの特長 11
内容物の確認 12

システムのセットアップ

サウンドバーを設置する 13
サウンドバーの設置例 13
サウンドバーを壁に取り付ける 13
ケーブルを選択する 14
テレビを接続する 14
サウンドバーを接続する 15
オプション1: 光デジタルケーブル(推奨) 15
オプション2: 同軸デジタルケーブル 16
電源に接続する 17
電源アダプターのリングについて 17
テレビの内蔵スピーカーをオフにする 18
サウンドバーの電源を入れる 18
テレビの内蔵スピーカーがオフになっていることを確認する 18

システムの操作

リモコンについて 19
ユニバーサルリモコンの設定 20
電源ボタンをカスタマイズする 21
CATV/衛星チューナーとテレビをもう一度同期する 21
接続機器を切り替える 22
機能ボタン 22
音量の調節 22
低音の音量を調節する 22
低音の音量を元に戻す 23
ダイアログモード 23
自動ウェイク機能 23
他社製リモコンをプログラムする 23

Bluetooth®

Bluetooth®対応機器をペアリングする 24
ペアリングした*Bluetooth*®機器に接続する 25
接続機器を切り替える 25
サウンドバーの*Bluetooth*®ペアリングリストを消去する 25

動作状態の確認

サウンドバーのインジケーターについて 26
ステータスインジケーター 26
Bluetooth®インジケーター 26

別のセットアップ方法

テレビに接続した機器から音が出ない 27
テレビに光ケーブルまたは同軸ケーブル用出力がない 27

Bose製品への接続

Bose Home SpeakerまたはSoundbarに接続する 33
対応製品 33
Bose Musicアプリを使用して接続する 33
Bose Home SpeakerまたはSoundbarに再接続する 34

補足事項

故障かな？と思ったら 35
壁に取り付けた状態で音響特性を調整する 37
リモコンの電池を交換する 37
お手入れについて 38
お問い合わせ先 38
保証について 38
仕様 38

TV sound systemについて

Bose Solo 5 TV sound systemは、1台のコンパクトなサウンドバーからクリアで広がりのあるサウンドを再生します。

システムの特長

- Videostage®およびTrueSpace®テクノロジーにより、スピーカーを5台使用するホームシアターシステムに近いサウンドを1台のサウンドバーで実現します。
- 洗練されたエレガントなデザインで、テレビの前に手軽に設置できます。
- 音声ケーブル1本で簡単に接続できます。
- プログラム可能なユニバーサルリモコンを使って、テレビ、CATV/衛星チューナー、システムの電源をボタン1つでオン/オフできます。
- *Bluetooth*®対応機器から音楽をストリーミング再生できます。
- *Bluetooth*対応機器を最大8台までペアリングリストに保存できます。
- *Bluetooth*対応機器を同時に2台まで接続して、簡単に切り替えて使用できます。
- 電源アダプターには、テレビの背面にアダプターを引っ掛けられるリングが付いています。
- サウンドバーは壁面に取り付けることもできます(別売キットをご利用ください)。

内容物の確認

箱の中身を取り出して、下図の内容物がすべて同梱されていることを確認してください。

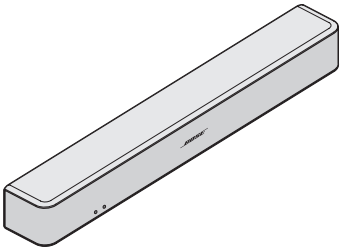

サウンドバー

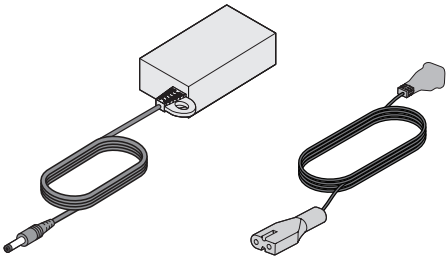

電源アダプターと電源コード*

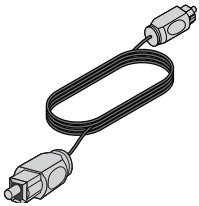

光ケーブル

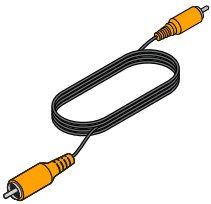

同軸ケーブル
（ヨーロッパのみ）

ユニバーサルリモコン
（電池付属）

*電源コードは2つ以上付属する場合があります。付属の電源コードは購入された国によって異なります。

注: 万が一、開梱時に内容物の損傷や欠品などが発見された場合は、使用せず、ただちにお買い上げになった販売店までご連絡ください。

サウンドバーを設置する

- サウンドバーをテレビの前に置きます。
- サウンドバーの上にテレビを置かないでください。
- 電源コンセントが近くにある場所に設置してください。

ワイヤレス信号の干渉を回避するには:

- ほかのワイヤレス機器から離れた場所に設置します。
- サウンドバーは金属製キャビネットや他のAV機器、熱源などから離れた場所に設置してください。キャビネットの中には置かないでください。

サウンドバーの設置例

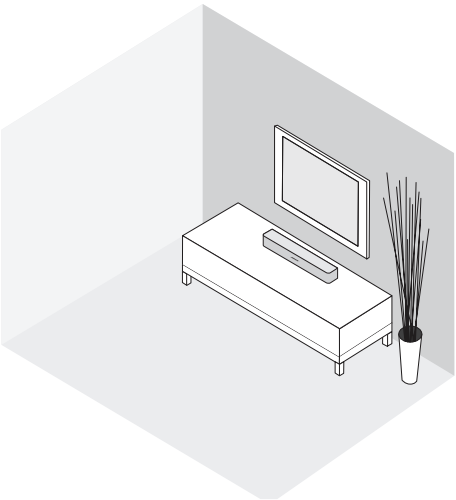

サウンドバーを壁に取り付ける

サウンドバーは壁に取り付けることができます。WB-120ウォールマウントキットをご購入いただくには、ボーズ販売店にお問い合わせいただくか、弊社Webサイトにアクセスしてください。

サウンドバーの壁掛けとセットアップを完了したら、お部屋に合わせて低音を調整します(37ページを参照)。

注意: 純正以外のアクセサリーを使用してサウンドバーを設置しないでください。

ケーブルを選択する

以下の2種類のデジタルケーブルからどちらかを選択して、テレビとサウンドバーを接続します。接続には、光ケーブルが最適です。

注: テレビに光ケーブルまたは同軸ケーブル用出力がない場合は、「別のセットアップ方法」(27ページ)をご覧ください。

1. テレビの背面にある**音声出力**(デジタル)端子パネルを探します。

   注: 音声ケーブルは音声出力端子に接続する必要があります。

お使いのテレビによっては、端子パネルの状態が図と異なる場合があります。端子の形状や色(同軸ケーブル)で確認してください。

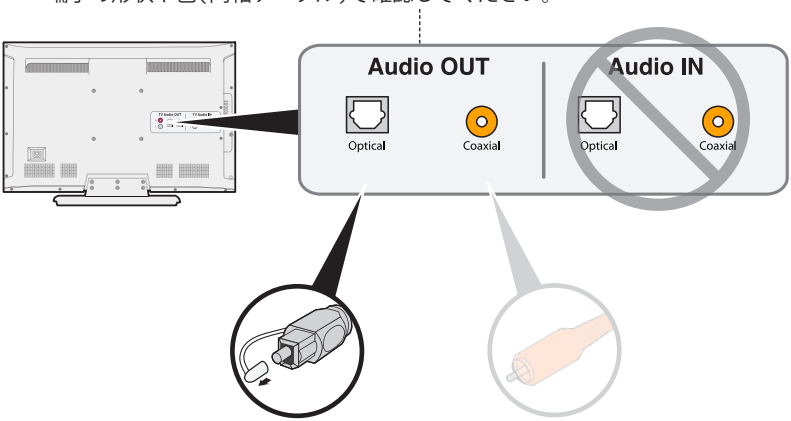

オプション1:
光ケーブル(デジタル音声)
接続に最適です。

オプション2:
同軸ケーブル(デジタル音声)
光ケーブルを使用できない場合に使用します。

2. 音声ケーブルを選択します。

テレビを接続する

音声ケーブルの片方のプラグを、テレビの正しい**音声出力**(デジタル)端子に差し込みます。

注意: 光ケーブルを使用する場合は、ケーブル両端のプラグから保護キャップを取り外します。プラグの向きを間違えて挿し込むと、プラグや端子が破損する恐れがあります。

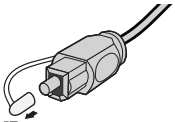

サウンドバーを接続する

音声ケーブルをテレビに接続したら、ケーブルの反対側をサウンドバーに接続します。音声ケーブルは1本だけ使用してください。

同軸ケーブルを接続する手順については、16ページをご覧ください。

オプション1: 光デジタルケーブル(推奨)

注意: 光ケーブル両端のプラグから保護キャップが取り外されていることを確認します。プラグの向きを間違えて挿し込むと、プラグや端子が破損する恐れがあります。

1. Boseロゴのある側を下にして光ケーブルのプラグを持ちます。
2. プラグの向きをサウンドバーの**Optical**端子に合わせて、慎重に差し込みます。

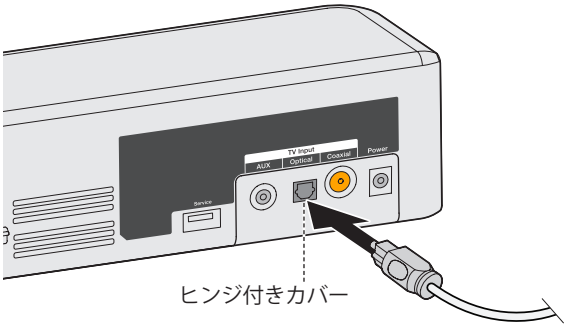

注: 端子にはカバーが付いていて、プラグを差し込むとカバーが開きます。

3. カチッと言う音が聞こえるか、指先に感触があるまでプラグをしっかり差し込みます。

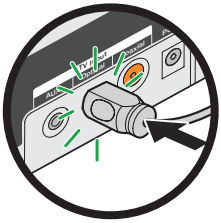

オプション2: 同軸デジタルケーブル

同軸ケーブルの反対側のプラグをサウンドバーの**Coaxial**端子に接続します。

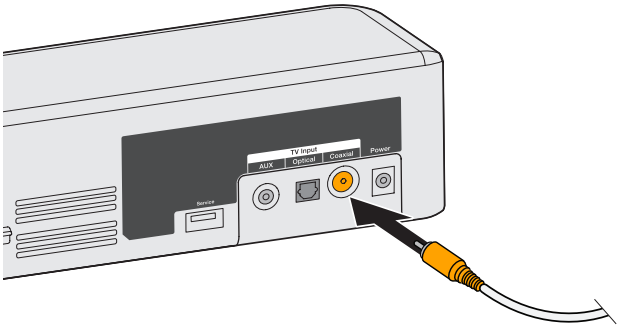

電源に接続する

1. 電源アダプターのケーブルを**Power**端子に接続します。

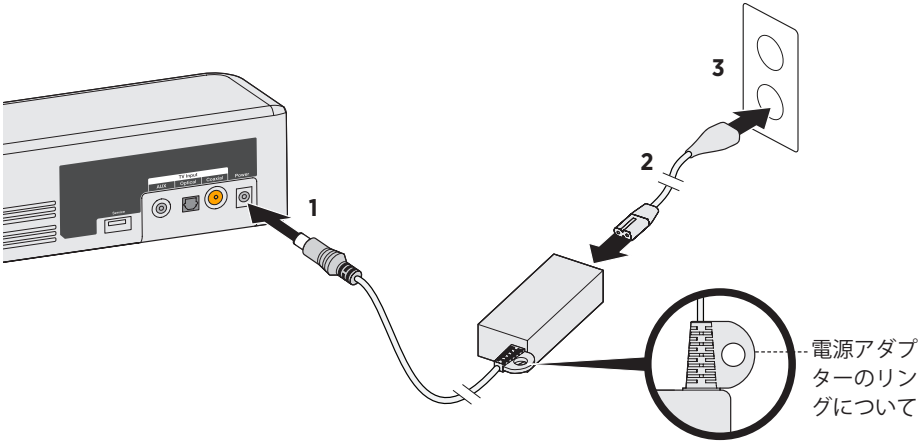

2. 電源コードの片側を電源アダプターに接続します。

3. 電源コードの反対側を、壁のコンセントに差し込みます。
   サウンドバーからビープ音が聞こえます。

電源アダプターのリングについて

電源アダプターをテレビの背面に隠すには、アダプターのリングを使用します。結束バンドやツイストタイなどを用意して、テレビのウォールマウントにリングを固定します(固定用の部品は付属していません)。

テレビの内蔵スピーカーをオフにする

音響パフォーマンスを十分にお楽しみいただくためには、テレビの内蔵スピーカーをオフにしてください。

詳細については、テレビの取扱説明書をご覧ください。

サウンドバーの電源を入れる

1. テレビの電源をオンにします。
2. CATV/衛星チューナーやその他の外部機器を使用する場合は、これらの機器の電源もオンにします。
3. リモコンの電源ボタン(⏻)を押します。

   ステータスインジケーターが緑に点灯します。

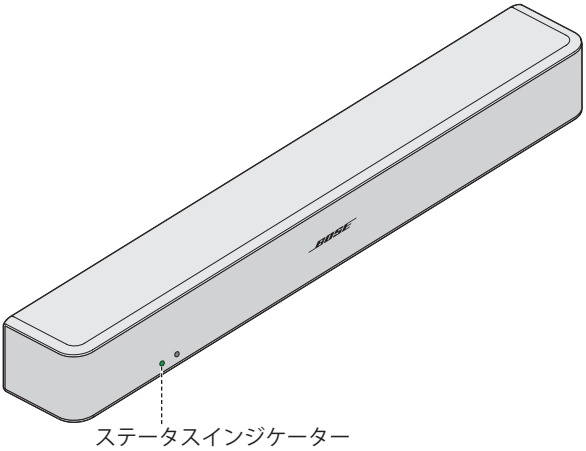

4. サウンドバーから音が出ているかどうか確認します。

   注: サウンドバーから音が聞こえない場合は、「故障かな？と思ったら」(35ページ)をご覧ください。

テレビの内蔵スピーカーがオフになっていることを確認する

1. サウンドバーのリモコンのミュートボタン(🔇)を押します。
2. テレビから音が出ていないことを確認します。

   注: テレビのスピーカーから音が聞こえている場合は、「故障かな？と思ったら」(35ページ)をご覧ください。

リモコンについて

リモコンを使用して、システムに接続した外部機器の操作、システムの音量の調節、チャンネルの変更、再生機能の操作、CATV/衛星チューナーの機能の有効化、ソースメニューの操作などを行うことができます。

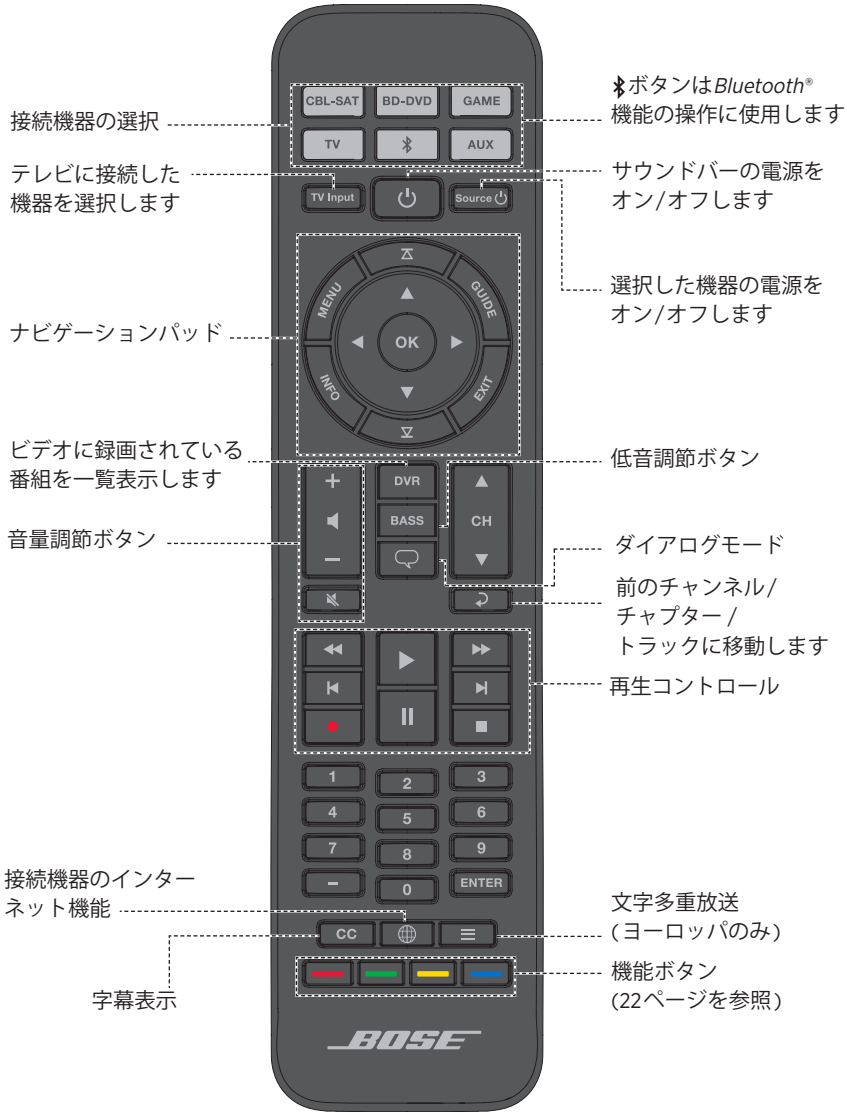

ユニバーサルリモコンの設定

接続機器のメーカーコードを入力してユニバーサルリモコンを設定し、テレビ、DVD/Blu-ray Disc™プレーヤー、CATV/衛星チューナー、ゲーム機、HDDレコーダーなどを操作できます。接続機器のコードは複数ある場合があります。次の手順を何度か実行して、正しいコードを確認してください。

接続機器のコードを確認する

1. 接続機器の電源をオンにします。

2. 付属の『ユニバーサルリモコン設定コード表』から、接続機器のメーカーを確認します。

接続機器のコードを入力する

1. リモコンの該当する接続機器ボタンを長押しして、6つの接続機器ボタンが点灯したら指を放します。

   たとえば、テレビを操作できるようにプログラムする場合は、 TV ボタンを長押しして、6つのソースボタンが点灯したら放します。

   該当するソースボタンのみが点灯します。

2. 数字キーパッドを使って、接続機器のメーカーコードを入力し、音量 +ボタンを押します。

接続機器のコードをテストする

1. 接続機器の基本機能をテストします。機器ごとの手順に従ってください。
   - **テレビ:**チャンネルボタンを押します。 MENU ボタンを押します。設定メニューが表示されます。◀ ボタンと ▶ ボタンを押して操作します。
   - **CATV/衛星チューナー :** GUIDE ボタンを押します。番組表が表示されます。◀ ボタンと ▶ ボタンを押して操作します。
   - **DVD/Blu-ray Disc™プレーヤー :** GUIDE ボタンを押します。設定メニューが表示されます。◀ ボタンと ▶ ボタンを押して操作します。
   - **ゲーム機:** ◀ ボタンと ▶ ボタンを押してメニューを操作します。

2. 接続機器の基本機能を操作できるかどうかに応じて、以下の操作を行います。
   - **リモコンで正しく操作できる場合:** EXIT ボタンを押して、設定を保存して終了します。
   - **接続機器を操作できない場合、またはリモコンが正しく機能しない場合:**
     - **接続機器ボタンが点灯する場合:** 音量+ ボタンを押して次のコードを試します。「接続機器のコードをテストする」の手順1と2を繰り返します。この手順は30回以上繰り返す必要がある場合もあります。機器のコードをすべて試し終わったら、6つのボタンが3回点滅します。
     - **接続機器ボタンが点灯しない場合:** リモコンのプログラムモードが解除されています。「接続機器のコードを入力する」の手順1と2、および「接続機器のコードをテストする」の手順1と2を繰り返します。

ヒント: プログラムモードを解除すると、接続機器ボタンを押して該当する機器を操作できます。

注: 一部の機器はユニバーサルリモコンに対応していない場合やIR (赤外線)信号に対応していない場合があります。詳細については、接続機器の取扱説明書をご覧ください。

電源ボタンをカスタマイズする

リモコンの ⏻ (電源ボタン)をカスタマイズして、サウンドバー、テレビ、CATV/衛星チューナーの電源を同時にオン/オフすることができます。

1. テレビやCATV/衛星チューナーを操作できるようにリモコンを設定します(20ページを参照)。
2. **CBL-SAT** ボタンと **TV** ボタンを同時に10秒間長押しします。

   両方のボタンが3回点滅します。

CATV/衛星チューナーとテレビをもう一度同期する

電源ボタンをカスタマイズして使用しているときに、CATV/衛星チューナーとテレビの同期が解除され、電源が同時にオン/オフできなくなる場合があります。次の手順で、サウンドバーをもう一度同期してください。

1. 同期していない機器のソースボタンを押します。
2. **Source** ⏻ ボタンを押して、機器の電源をオン/オフします。
3. ⏻ ボタンを押します。
   接続機器の電源が同時にオン/オフされます。

接続機器を切り替える

操作の対象となる機器を切り替えるには、リモコンの接続機器ボタンのうち該当するものを押します。

注: 操作を始める前に、機器を操作できるようにリモコンを正しく設定していることを確認してください。

1. 操作したい接続機器に対応するボタンを押します。

   接続機器ボタンが点灯します。

2. **Source** ⏻ ボタンを押します。

   接続機器の電源がオンになります。

3. **TV Input** ボタンを押して、適切なテレビ入力を選択します。

機能ボタン

リモコンの赤、緑、黄、青の各ボタンは、CATV/衛星チューナーや文字多重放送のカラーボタンの機能に対応しています。

- CATV/衛星チューナーの機能については、チューナーの取扱説明書をご覧ください。
- 文字多重放送: 画面のページ番号、見出し、ショートカットなど、カラーボタンで操作できる機能に対応しています。(ヨーロッパのみ)

音量の調節

リモコンで次のように操作します。

- **+** ボタンを押すと、音量が上がります。
- **−** ボタンを押すと、音量が下がります。
- 🔇 ボタンを押すと、音がミュートまたはミュート解除されます。

注: テレビのスピーカーから音が聞こえている場合は、35ページの「故障かな？と思ったら」をご覧ください。

低音の音量を調節する

1. BASSボタン(**BASS**)を押します。

   ステータスインジケーターが白く3回点滅します。

2. リモコンで次のように操作します。
   - **+** ボタンを押すと、低音の音量が上がります。
   - **−** ボタンを押すと、低音の音量が下がります。

3. BASSボタン(BASS)を押します。

   ステータスインジケーターが白く3回点滅し、設定内容がサウンドバーに保存されます。

注: ニュースやトークショーなどの対話やトークのみの番組を最適な音質で楽しむ方法については、「ダイアログモード」をご覧ください。

低音の音量を元に戻す

リモコンの BASS ボタンを5秒間長押しすると、低音の音量が出荷時の設定に戻ります。

ステータスインジケーターが白く3回点滅した後で、白く点灯します。サウンドバーの設定が工場出荷時の状態に戻ります。

ダイアログモード

ダイアログモードを使用すると、サウンドバーの低音の音量が自動的に抑えられ、ニュースやトークショーなどの対話やトークのみの番組を最適な音質で楽しむことができます。

ダイアログボタン(🗨)を押すたびに、ダイアログモードと通常モードのオーディオ設定が切り替わります。

ダイアログモードが有効になると、ステータスインジケーターがオレンジ色に点灯します。

自動ウェイク機能

音声信号を受信するたびにサウンドバーの電源がオンになるように設定できます。

注: サウンドバーを操作しないで60分間経過すると、サウンドバーの電源はオフになります。

リモコンの ⏻ ボタンを、ビープ音が聞こえるまで5秒間長押しすると、自動ウェイク機能のオン/オフが切り替わります。

自動ウェイク機能を有効にしてサウンドバーの電源をオフにすると、ステータスインジケーターが暗いオレンジ色に点灯します。

他社製リモコンをプログラムする

CATV/衛星チューナーのリモコンなど、Boseリモコン以外のリモコンをプログラムしてサウンドバーを操作できます。手順については、リモコンの取扱説明書や、ケーブルテレビや衛星放送のWebサイトをご覧ください。

プログラムが完了すると、電源のオン/オフや音量の調節など、基本的な機能を他社製リモコンで操作できるようになります。

Bluetooth®対応機器をペアリングする

Bluetooth®ワイヤレステクノロジーにより、*Bluetooth*対応のスマートフォン、タブレット、コンピューター、その他のオーディオ機器の音楽をシステムでストリーミング再生できます。

*Bluetooth*対応機器から音楽をストリーミング再生するには、機器とサウンドバーをペアリングする必要があります。

1. *Bluetooth*インジケーターが青く点滅するまで、リモコンの*Bluetooth*ボタン ✱ を長押しします。

   機器をペアリングする前に、*Bluetooth*インジケーターが青に点滅していることを確認してください。

2. *Bluetooth*対応機器の*Bluetooth*機能をオンにします。

   ヒント： 通常、*Bluetooth*機能は設定メニューにあります。設定メニューは、ほとんどの機器でホーム画面に歯車のアイコン(⚙)で表示されています。

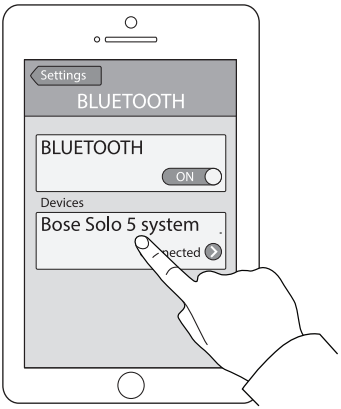

3. デバイスリストから「**Bose Solo 5 system**」を選択します。

   ペアリングすると、デバイスリストの**Bose Solo 5 system**の名前が接続済みと表示されます。

4. *Bluetooth*対応機器の音楽をサウンドバーでストリーミング再生します。

機器をペアリングできない場合

サウンドバーの*Bluetooth*ペアリングリストの消去が必要となる場合があります(25ページを参照)。リストを消去してから、もう一度ペアリングしてみてください。

詳細については、35ページの「故障かな？と思ったら」をご覧ください。

ペアリングした*Bluetooth*®機器に接続する

*Bluetooth*対応機器の音楽をサウンドバーでストリーミング再生できます。

注: サウンドバーのペアリングリストに複数の機器が保存されている場合、ペアリング済みの機器を接続するまでに1、2分かかることがあります。接続状況はサウンドバーの*Bluetooth*インジケーターで確認できます(26ページを参照)。

1. リモコンの ✱ ボタンを押します。

   サウンドバーは、最後にストリーミング再生していた2台の機器に接続されます。

2. 接続したら、*Bluetooth*対応機器で音楽を再生します。

ペアリングした機器の音楽をストリーミング再生できない場合

サウンドバーと機器の接続が解除されている場合があります。サウンドバーの*Bluetooth*インジケーターを確認してください。ペアリング済み機器がサウンドバーの通信範囲外にある場合は、通信範囲内まで機器を移動します。

接続機器を切り替える

このサウンドバーにはマルチポイント接続機能が搭載されており、接続機器をシームレスに切り替えて音楽を再生できます。

サウンドバーには、最後にストリーミング再生した機器が2台接続されたままになっています。接続機器で音楽をストリーミング再生しているときに、一時停止して、もう1台の機器で音楽を再生することができます。

1. 音楽をストリーミング再生している機器を一時停止します。
2. もう1台の接続機器で音楽を再生します。
3. 手順1と2を繰り返して、接続機器を切り替えることができます。

サウンドバーの*Bluetooth*®ペアリングリストを消去する

Bluetooth®対応機器とサウンドバーをペアリングすると、接続情報がサウンドバーのペアリングリストに保存されます。*Bluetooth*機器に接続できない場合、ペアリングリストの消去が必要となることがあります。ペアリングリストを消去したときは、再度ペアリングを行ってください。

1. ✱ ボタンを10秒間長押しして、*Bluetooth*インジケーターが青に点滅したら放します。
2. モバイル機器で、*Bluetooth*メニューから**Bose Solo 5 system**を削除します。

   サウンドバーからビープ音が聞こえ、機器をペアリング可能な状態になります(24ページを参照)。

サウンドバーのインジケーターについて

サウンドバーの前面にあるステータスインジケーターと*Bluetooth*®インジケーターには、サウンドバーの動作状態が表示されます。

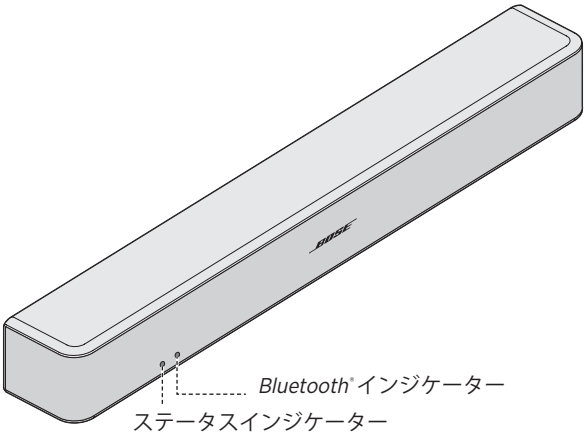

ステータスインジケーター

インジケーターの表示	システムの状態
消灯	電源オフ(スタンバイ)
緑	点灯: サウンドバーオン 点滅: 音声ミュート中
オレンジ	暗く点灯: スタンバイ、自動ウェイク機能有効 点灯: ダイアログモード 点滅: ダイアログモード、音声ミュート中
赤	システムエラー (Boseカスタマーサービスへお問い合わせください)。

*Bluetooth*インジケーター

インジケーターの表示	システムの状態
青	点滅: ペアリング準備完了
白	点滅: 接続中 点灯: 接続済み

以下のような場合は、別のセットアップ方法をお試しください。

- テレビに接続した機器から音が出ない。
- テレビに光ケーブルまたは同軸ケーブル用出力がない。

テレビに接続した機器から音が出ない

一部のテレビでは、接続した機器の音声がサウンドバーに送られない場合があります。このような場合は、別のセットアップ方法を使用して、機器を直接サウンドバーに接続してください。

症状	対処方法
テレビに接続した機器から音が出ない	2種類のデジタルケーブルからどちらかを選択して、機器とサウンドバーを接続します(28ページを参照)。
テレビに接続した2台の機器から音が出ない	オプション1とオプション2を使用して、機器とサウンドバーを接続します(30ページを参照)。

テレビに光ケーブルまたは同軸ケーブル用出力がない

一部のテレビでは、光ケーブルまたは同軸ケーブル用の出力がない場合があります。このような場合は、別のセットアップ方法を使用して、テレビをサウンドバーに接続してください。

症状	対処方法
テレビにアナログ音声出力端子しかない	3.5 mmステレオ - RCAステレオ変換ケーブル(別売)を使用して、テレビを接続します(29ページを参照)。
テレビにヘッドホン出力端子しかない	3.5 mmステレオ音声ケーブル(別売)を使用して、テレビを接続します(32ページを参照)。
テレビに音声出力がない	CATV/衛星チューナーなど、別の機器の音声出力をサウンドバーに接続します(28ページを参照)。

外部機器をサウンドバーに接続する

DVD/Blu-ray Disc™プレーヤー、CATV/衛星チューナー、ゲーム機、HDDレコーダーなど、テレビに接続した機器の音声が聞こえない場合は、その機器をサウンドバーに接続します。音声ケーブルは1本だけ使用してください。

注意： 光ケーブルを使用する場合は、ケーブル両端のプラグから保護キャップを取り外します。プラグの向きを間違えて挿し込むと、プラグや端子が破損する恐れがあります。

1. 機器の背面にある**音声出力**（デジタル）端子パネルを探します。

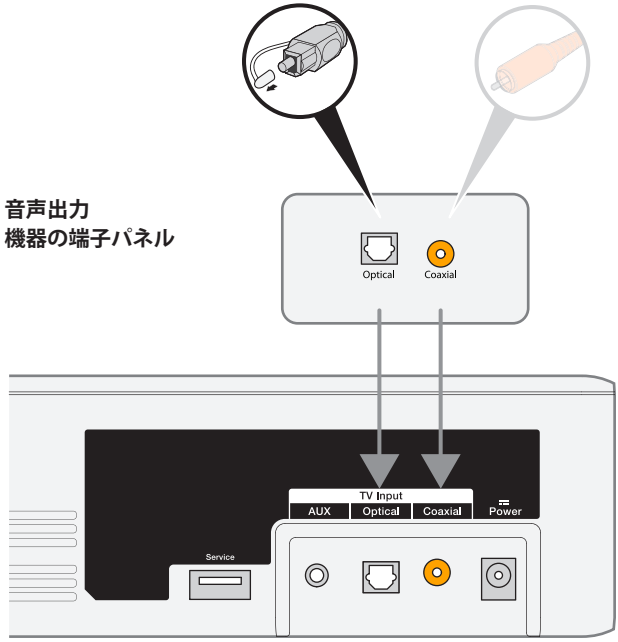

サウンドバーの端子パネル

2. 音声ケーブルを選択します。
3. サウンドバーとテレビの接続をまだ解除していない場合は、ここで解除します。
4. CATV/衛星チューナーの**音声出力**（デジタル）端子パネルとサウンドバーを音声ケーブルで接続します。

   注： HDMI™ケーブルなど、機器の映像ケーブルをテレビから外さないでください。

機器のアナログ音声出力をサウンドバーに接続する

機器に光ケーブルまたは同軸ケーブル用出力がなく、アナログ音声出力(赤と白の端子)しかない場合は、3.5 mmステレオ - RCAステレオ変換ケーブル(別売)を使用してサウンドバーに接続します。

1. サウンドバーとテレビの接続をまだ解除していない場合は、ここで解除します。
2. RCAアナログケーブルを機器の**音声出力**RCA端子(赤と白)に接続します。
3. ステレオプラグをサウンドバーの**AUX**端子に接続します。

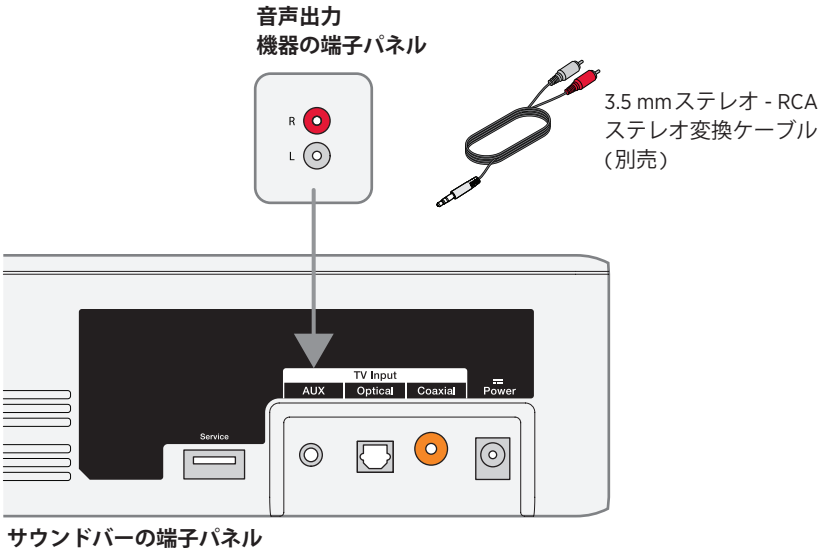

2台の機器をサウンドバーに接続する

DVD/Blu-ray Disc™プレーヤー、CATV/衛星チューナー、ゲーム機、HDDレコーダーなど、テレビに接続した機器の音声が聞こえない場合は、その機器をサウンドバーに接続します。音声ケーブルは機器ごとに1本だけ使用してください。

1. それぞれの機器の背面にある**音声出力**(デジタル)端子パネルを探します。
2. オプション1またはオプション2のいずれかを使用して、機器ごとに別の音声ケーブルを選択します(31ページを参照)。

   注: 必ず、オプション1またはオプション2のどちらかを使用してください。同軸ケーブルと光ケーブルは同時に使用できません。

3. サウンドバーとテレビの接続をまだ解除していない場合は、ここで解除します。
4. 選択した音声ケーブルをそれぞれの機器の**音声出力**(デジタル)端子とシステムに接続します。

   注: HDMI™ケーブルなど、機器の映像ケーブルをテレビから外さないでください。

オプション1

この図は、光ケーブルと3.5 mmステレオ - RCAステレオ変換ケーブル(別売)を使用して機器を2台接続する場合です。

注意: 光ケーブルを使用する場合は、ケーブル両端のプラグから保護キャップを取り外します。プラグの向きを間違えて挿し込むと、プラグや端子が破損する恐れがあります。

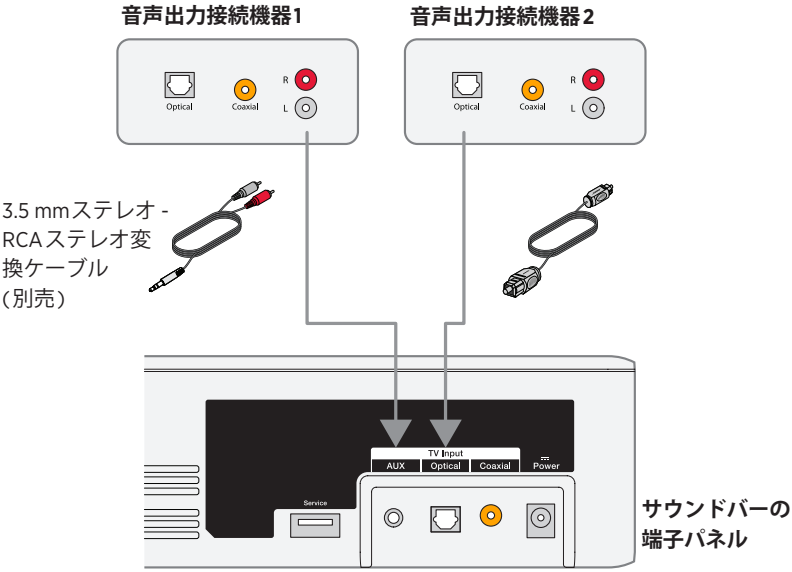

オプション2

この図は、同軸ケーブルと3.5 mmステレオ - RCAステレオ変換ケーブル(別売)を使用して機器を2台接続する場合です。

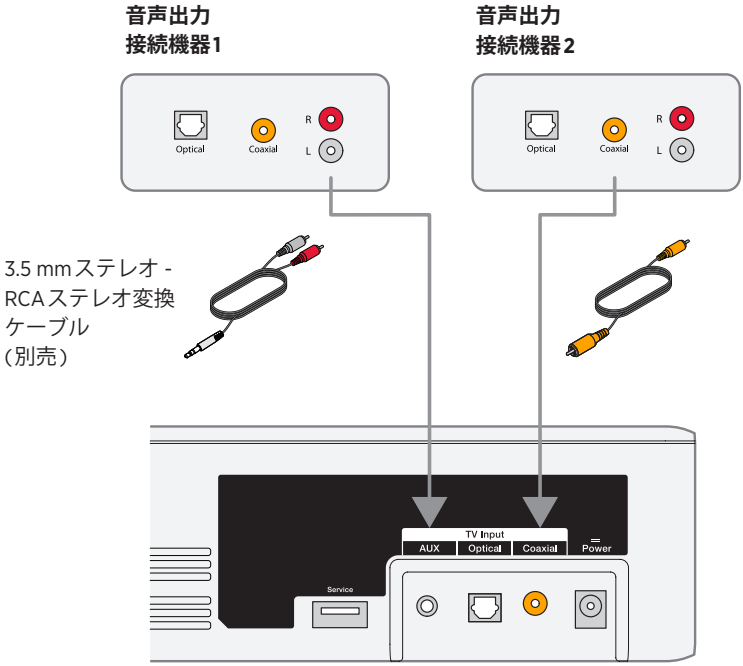

サウンドバーの端子パネル

サウンドバーに接続した2台の機器を使用する場合

使用していない機器の電源はオフにしてください。サウンドバーで機器の音声を再生するには、もう1台の機器をオフにする必要があります。

テレビのヘッドホン出力をサウンドバーに接続する

テレビにヘッドホン出力しかない場合は、3.5 mmステレオ音声ケーブル(別売)を使用してサウンドバーに接続します。

1. テレビのヘッドホン出力端子にステレオ音声ケーブルを差し込みます。
2. ケーブルのもう一方をサウンドバーの**AUX**端子に接続します。
3. テレビの内蔵スピーカーがオンになっていることを確認します。詳細については、テレビの取扱説明書をご覧ください。
4. サウンドバーの音量を最適な状態にするには:
   - テレビの音量を75パーセント程度に調節します。
   - 次に、リモコンでサウンドバーの音量レベルを設定します。

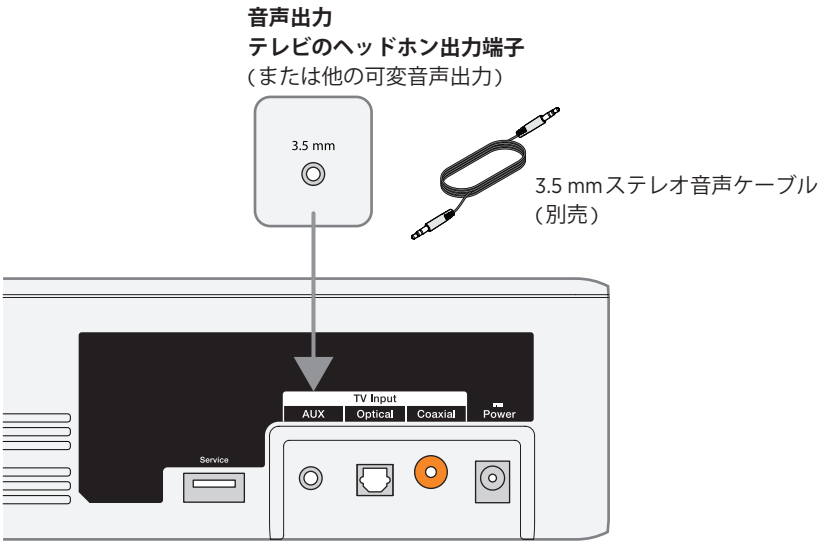

サウンドバーの端子パネル

Bose Home SpeakerまたはSoundbarに接続する

Bose SimpleSync™テクノロジーにより、Bose Solo 5 TV sound systemとBose Home SpeakerまたはBose Soundbarを接続して、同じ曲を2つの部屋で同時に聴くことができます。

注: SimpleSync™テクノロジーは、9 mの*Bluetooth*®通信範囲内で機能します。壁や建材の種類によって受信状態が変わる場合があります。

対応製品

Bose Solo 5 TV sound systemとBose Home Speakerファミリーのすべての製品を接続することができます。

対応製品の例:

- Bose Smart Soundbar 700
- Bose Soundbar 500
- Bose Home Speaker 500
- Bose Home Speaker 300
- Bose Portable Home Speaker

新しい製品も随時追加されます。全製品のリストと詳細については、次のサイトをご覧ください。worldwide.Bose.com/Support/Groups

Bose Musicアプリを使用して接続する

1. Bose Solo 5 TV sound systemの*Bluetooth*インジケーターが青く点滅するまで、Bose Solo 5 TV sound systemリモコンの*Bluetooth*ボタン ✱ を長押しします。

2. Bose Musicアプリを使用して、Bose Solo 5 TV sound systemを対応するBose製品に接続できます。詳しくは、次のサイトをご覧ください:
worldwide.Bose.com/Support/Groups

注:

- Bose Solo 5 TV sound systemがBose Home SpeakerまたはBose Soundbarから9 m以内にあることを確認してください。
- Bose Solo 5 TV sound systemと一度に接続できる製品は1台だけです。

Bose Home SpeakerまたはSoundbarに再接続する

Bose Solo 5 TV sound systemの電源をオンにします(18ページを参照)。

Bose Solo 5 TV sound systemは、最後に接続していた2台の*Bluetooth*®機器(Bose Home SpeakerやBose Soundbarなど)に自動的に再接続します。

注:

- Bose Home SpeakerやBose Soundbarが通信範囲内(9 m)にあり、電源が入っている必要があります。
- Bose Solo 5 TV sound systemが接続できない場合は、Bose Musicアプリを使用して接続してください。このオプションは設定メニューから設定できます。

故障かな？と思ったら

症状	対処方法
電源が入らない	• 電源ケーブルの両端をしっかりと接続します。 • 電源ケーブルを通電しているコンセントに差し込みます。 • 電源コードをコンセントから抜き、1分待ってから差し直します。
音が出ない	• サウンドバーのミュートを解除します。 • 音量を上げます。 • 音声ケーブルがテレビの**音声出力**や**Audio OUT**などの端子に正しく接続されていることを確認します(音声入力やAudio INなどは使用しません)。 • 音声ケーブルは1本だけ使用してください。 • すべてのケーブルが正しくしっかりと接続されていることを確認します。 • CATV/衛星チューナーやその他の外部機器を使用する場合は、テレビの入力を正しく選択します。 • テレビの音声出力を有効にして、**ステレオ**または**5.1 chオーディオ**などの設定を正しく選択します。詳細については、テレビの取扱説明書をご覧ください。 • 別のセットアップ方法を使用します(27ページを参照)。 • 機器を2台接続する場合: – 使用しない方の機器の電源をオフにします。 – 光ケーブルと同軸ケーブルを同時に使用していないことを確認します。 • サウンドバーをテレビの「可変音声出力」に接続している場合は、テレビの内蔵スピーカーがオフになっていて、テレビの音量が最大の75%程度に設定されており、さらにテレビが消音状態でないことを確認します。 • テレビのヘッドホン出力に接続している場合は、テレビの音量を最大まで上げます。 • 電源コードをコンセントから抜き、1分待ってから差し直します。

症状	対処方法
Bluetooth®対応機器の音楽を再生できない	• サウンドバーでの操作: – 機器をペアリングします(24ページを参照)。 – サウンドバーのペアリングリストを消去します(25ページを参照)。 – 別の機器をペアリングしてみてください。 • お使いの*Bluetooth*機器での操作: – *Bluetooth*機能を無効にしてから、再度有効にします。 – *Bluetooth*メニューからサウンドバーを削除します。ペアリングし直します。 – 別の楽曲や音楽再生アプリを使用します。 – *Bluetooth*対応機器の互換性を確認します。*Bluetooth*対応機器の取扱説明書を参照してください。 • サウンドバー、モバイル機器、音楽再生アプリの音量を上げます。 • 正しい機器を使用していることを確認します。 • 複数の*Bluetooth*対応機器を接続している場合は、まず機器のストリーミング再生を一時停止します。 • 使用していない*Bluetooth*対応機器の接続を解除します。 • 「音が歪む」または「音が出ない」をご覧ください。
音が歪む	• サウンドバーとテレビ(または他の接続機器)のケーブルをしっかりと接続します。 • サウンドバーをテレビの「可変音声出力」に接続している場合は、テレビの音量を小さくしてください。 • 別のセットアップ方法を使用します(27ページを参照)。 • サウンドバーを壁に取り付けている場合は、音響特性を調整します(37ページを参照)。 • 電源コードをコンセントから抜き、1分待ってから差し直します。
リモコンが正しく機能しないことがある、またはまったく機能しない	• リモコンに電池が正しく装着されているかどうか、および交換の必要がないかどうかを確認します(37ページを参照)。 • リモコンをまっすぐサウンドバーに向けます。 • リモコンの音量ボタンまたはミュートボタンを押して、ステータスインジケーターが点滅することを確認してください。 • 電源コードをコンセントから抜き、1分待ってから差し直します。
テレビから音が出る	• テレビの内蔵スピーカーをオフにします(18ページを参照)。 • テレビの音声をミュートするか、音量を下げます。
サウンドバーとBose Home SpeakerやBose Soundbarを接続できない	サウンドバーの接続準備ができていることを確認してください。Bose Solo 5 TV sound systemの*Bluetooth*インジケーターが青く点滅するまで、Bose Solo 5 TV sound systemリモコンの*Bluetooth*ボタン ✱ を長押しします。 Bose Solo 5 TV sound systemがBose Home SpeakerまたはBose Soundbarから9 m以内にあることを確認してください。

症状	対処方法
以前に接続されていたBose Home SpeakerやBose Soundbarとサウンドバーを再接続できない	Bose Musicアプリを使用して接続します。このオプションは設定メニューから設定できます。
接続したBose Home SpeakerやBose Soundbarから音が遅れて再生される	btu.Bose.comにアクセスして、利用可能なアップデートを確認してください。
ステータスインジケーターが赤くなっている	システムエラー (Boseカスタマーサービスへお問い合わせください)。

壁に取り付けた状態で音響特性を調整する

サウンドバーを壁に取り付けたら、お部屋に合わせて低音を調整します。

ボタンを5秒間長押しします。

ヒント: サウンドバーを壁から取り外した場合は、同じ操作を繰り返すと通常のオーディオ設定に戻ります。

リモコンの電池を交換する

リモコン操作ができなくなったり、操作できる距離が短くなった場合には、2本とも電池を交換してください。アルカリ乾電池をご使用ください。

1. リモコンの裏側にある電池カバーをスライドして開きます。
2. 2本の乾電池を取り出します。
3. 使用済み電池の処分方法については、お住まいの地域の関連法令に従ってください。
4. 単三形アルカリ乾電池2本を入れます。電池ケースに表示されている＋と－の向きと、乾電池の＋と－の向きを正しく合わせてください。
5. 電池カバーをスライドして元に戻します。

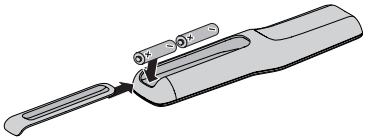

お手入れについて

- スピーカーの外装は柔らかい布でから拭きしてください。
- スピーカーの近くでスプレー等を使用しないでください。溶剤、化学薬品、またはアルコール、アンモニア、研磨剤などを含むクリーニング液は使用しないでください。
- 開口部に液体が入らないようにしてください。

お問い合わせ先

トラブル解決のための詳細情報については、Boseカスタマーサービスにお問い合わせください。（電話: 0570-080-021、平日 9:30 ～ 17:00 土・日・祝日・年末年始を除く）

保証について

製品保証の詳細は弊社Webサイトをご覧ください。

製品の登録をお願いいたします。登録は弊社Webサイトから簡単に行えます。製品を登録されない場合でも、保証の内容に変更はありません。

仕様

入力定格

入力: 20VDC、最大30W

يُرجى قراءة جميع التعليمات الخاصة بالسلامة والاستخدام والاحتفاظ بها.

تعلن شركة Bose Corporation في هذا الكتيب أن هذا المنتج يخضع للمتطلبات الأساسية لتوجيه الاتحاد الأوروبي رقم 2014/53/EU والشروط الأخرى ذات الصلة وجميع متطلبات توجيهات الاتحاد الأوروبي المعمول بها. ويمكن العثور على إعلان المطابقة الكامل في موقع: www.Bose.com/compliance

تعليمات السلامة المهمة

1. اقرأ هذه التعليمات.
2. احتفظ بهذه التعليمات.
3. انتبه إلى جميع التحذيرات.
4. اتبع جميع التعليمات.
5. لا تستخدم هذا الجهاز بالقرب من الماء.
6. لا تستخدم سوي قطعة قماش جافة في التنظيف.
7. لا تقم بسد أي فتحات للتهوية. قم بالتركيب حسب تعليمات جهة الصنع.
8. لا تقم بتركيب المنتج بالقرب من أي مصدر للحرارة مثل شبكات التدفئة أو ممرات الحرارة أو المواقد أو أي جهاز آخر (بما في ذلك مكبرات الصوت) ينتج عنه حرارة.
9. قم بحماية السلك الكهربائي من وطئه بالأقدام أو الضغط عليه، خصوصا عند القوابس ومقابس الأجهزة التكميلية ونقطة خروجها من الجهاز.
10. لا تستخدم سوى الملحقات/المرفقات التي تحددها جهة الصنع.
11. لا يستخدم إلا مع العربة، أو الحامل، أو الحامل ثلاثي القوائم، أو حامل التثبيت أو المنضدة التي تحددها جهة الصنع أو التي تباع مع الجهاز. وعند استخدام العربة، توخي الحذر عند تحريك العربة/الجهاز معًا لتجنب الإصابة من جراء الانقلاب.
12. قم بفصل هذا الجهاز أثناء العواصف الرعدية أو عند عدم الاستخدام لفترات طويلة.
13. قم بإجراء جميع أعمال الصيانة بواسطة أفراد صيانة مؤهلين. يجب إجراء صيانة عند تلف الجهاز بأي شكل من الأشكال، مثل تلف سلك التغذية الكهربائية أو القابس أو انسكاب سائل أو سقوط أشياء على الجهاز أو تعرضه للمطر أو الرطوبة أو عدم عمله بشكل اعتيادي أو سقوطه.

تحذيرات/تنبيهات

هذا الرمز على المنتج يعني أن هناك جهدًا كهربائيًا غير معزول ويشتمل على خطورة داخل علبة المنتج وقد يشكل خطر حدوث صدمة كهربائية.

هذا الرمز على المنتج يعني أن هناك تعليمات هامة متعلقة بالتشغيل والصيانة في هذا الدليل.

يحتوي على أجزاء صغيرة قد تتسبب في الاختناق. غير مناسب للأطفال دون 3 سنوات.

يحتوي هذا المنتج على مادة مغناطيسية. استشر طبيبك إذا كان لسماعات الرأس تأثيرٌ على أي أجهزة طبية مزروعة لديك.

- لتقليل مخاطر الحريق أو الصدمة الكهربائية، يجب عدم تعريض هذا المنتج للمطر أو الرطوبة.
- يجب عدم تعريض الجهاز لقطرات السوائل المتساقطة أو المتناثرة ويجب عدم وضع أوعية ممتلئة بالسوائل، مثل آنية الزهور، على الجهاز أو بالقرب منه.
- أبقِ المنتج بعيدًا عن مصادر اللهب والحرارة. يجب عدم وضع أية مصادر للهب المكشوف، مثل الشموع المشتعلة، فوق الجهاز أو بالقرب منه.
- لا تقم بإجراء أي تبديلات غير مصرَح بها للمنتج.
- لا تستخدم عاكس مصدر الطاقة مع هذ المنتج.
- لا تستخدم المنتج في السيارات أو على متن القوارب.
- سلك السماعة وكبلات التوصيل الموجودة في هذا النظام غير معتمدة للتركيب في الحائط. يرجى مراجعة قوانين البناء المحلية لمعرفة النوع الصحيح للسلك والكبل المطلوب للتركيب في الحائط.
- استخدم هذا المنتج مع مولد الطاقة المرفق فقط.
- يجب الإبقاء على جهاز الفصل في وضع القابلية للتشغيل عند استخدام قابس التغذية الكهربائية أو وصلة الجهاز كجهاز فصل.
- قد تشكل البطاريات المرفقة مع هذا المنتج خطر نشوب حريق أو حرقًا كيميائيًا إذا حدث سوء استخدام.
- لا تعرض المنتجات التي تحتوي على بطاريات لحرارة زائدة (مثل تخزينها في أشعة الشمس المباشرة أو تعرضها للنار أو ما شابه).
- استخدم فقط عدد التثبيت التي يتم توريدها مع هذا المنتج.
- لا تقم بالتثبيت على أسطح غير قوية، أو يوجد خلفها مخاطر مثل التوصيلات الكهربائية أو أنابيب المياه. إذا لم تكن متأكدًا من تثبيت الحامل، فاتصل بأخصائي تركيب مؤهل. تأكد من تركيب الحامل وفقاً لقانون البناء المحلي.
- نظرًا لمتطلبات التهوية، لا تنصح Bose بوضع المنتج في مكان ضيق مثل وضعها في تجويف بالحائط أو في خزانة مغلقة.

ملاحظة: تم اختبار هذا الجهاز ووُجد أنه يتوافق مع حدود جهاز رقمي من الفئة B وفقًا للجزء رقم 15 من قواعد لجنة الاتصالات الفيدرالية FCC. وقد تم تصميم هذه الحدود بحيث تضمن الحماية المعقولة ضد التداخل الضار عند تركيب الجهاز في منطقة سكنية. علمًا بأن هذا الجهاز يقوم بتوليد طاقة موجات لاسلكية واستخدامها وبثها، وقد يتسبب في حدوث تداخل ضار مع الاتصالات اللاسلكية إذا لم يتم تركيبه واستخدامه حسب التعليمات. ومع ذلك، فلا يوجد ضمان بعدم حدوث تداخل عند التركيب بطريقة معينة. وإذا تسبب هذا الجهاز في حدوث تداخل ضار مع استقبال الراديو أو التلفزيون، والذي يمكن التحقق منه من خلال تشغيل الجهاز وإيقاف تشغيله، فيُرجى من المستخدم محاولة تصحيح هذا التداخل بالقيام بإجراء أو أكثر من الإجراءات التالية:

- تغيير اتجاه هوائي الاستقبال أو موضعه.
- زيادة المسافة بين الجهاز وجهاز الاستقبال.
- توصيل الجهاز بمأخذ كهربائي موجود على دائرة كهربية مختلفة عن الدائرة التي تم توصيل جهاز الاستقبال بها.
- استشر الموزع المعتمد أو أحد الفنيين من ذوي الخبرة بأجهزة الراديو أو التلفاز لطلب المساعدة.

قد يؤدي القيام بأي تغييرات أو تعديلات دون موافقة صريحة من شركة Bose Corporation إلى إلغاء ترخيص المستخدم لتشغيل هذا الجهاز.

يخضع هذا الجهاز للجزء 15 من قواعد لجنة الاتصالات الفيدرالية (FCC) ومعيار (معايير) المواصفات القياسية لموجات الراديو (RSS) المعفى من ترخيص مؤسسة الابتكار، والعلوم والتنمية الاقتصادية في كندا (ISED Canada). يخضع التشغيل للشرطين التاليين: (1) ألا يتسبب هذا الجهاز في حدوث تداخل ضار، و(2) أن يقبل هذا الجهاز أي تداخل يتم استقباله بما في ذلك التداخل الذي قد يتسبب في عملية تشغيل غير مرغوب فيها.

يخضع هذا الجهاز الرقمي من الفئة B للمواصفات الكندية ICES-003.

CAN ICES-3(B)/NMB-3(B)

يتوافق هذا الجهاز مع حدود التعرض البشري لإشعاع تردد الراديو التي حددتها هيئة الاتصالات الفيدرالية، ووزارة الابتكار والعلوم والتنمية الاقتصادية في كندا. يجب عدم تحديد وضع مشترك لهذا الجهاز أو تشغيله بالارتباط مع أي هوائي أو جهاز إرسال آخر.

يتفق هذا الجهاز مع حدود التعرض للإشعاع للجنة FCC/IC المنصوص عليها لبيئة غير منضبطة. يجب تركيب وتشغيل هذا الجهاز على مسافة 20 سم على الأقل بين المبرد وجسمك.

الموديل: 418775

بالنسبة لأوروبا:

نطاق تردد العملية التشغيلية من 2400 إلى 2483.5 ميجا هرتز.

الحد الأقصى لنقل الطاقة أقل من 20 ديسيبل ميلي واط من القدرة المشعة المكافئة المتناحية.

الحد الأقصى لنقل الطاقة أقل من الحدود التنظيمية مما يعني أن اختبار معدل الامتصاص النوعي SAR غير ضروري ويُستثنى من اللوائح السارية.

هذا الرمز يعني أنه يجب عدم التخلص من المنتج مع النفايات المنزلية، بل يجب تسليمه إلى مرفق جمع مناسب لإعادة تدويره. يساعد التخلص السليم وإعادة التدوير على حماية الموارد الطبيعية وصحة الإنسان والبيئة. لمزيدٍ من المعلومات حول التخلص من هذا المنتج وإعادة تدويره، اتصل بالبلدية المحلية أو خدمة التخلص من النفايات أو المتجر الذي اشتريت منه هذا المنتج.

تنظيم إدارة أجهزة تردد الراديو منخفضة الطاقة

المادة الثانية عشرة

وفقًا لقواعد «تنظيم إدارة أجهزة تردد الراديو منخفضة الطاقة» دون إذن من NCC، لا يسمح لأي شركة أو منشأة أو مستخدم بتغيير التردد أو تعزيز نقل الطاقة أو تغيير السمة الأصلية أو الأداء في أجهزة تردد الراديو منخفضة الطاقة المعتمدة.

المادة الرابعة عشرة

لا تؤثر أجهزة تردد الراديو منخفضة الطاقة على أمن الطائرات ولا تتداخل مع الاتصالات القانونية؛ إن وجدت، ويجب على المستخدم وقف التشغيل على الفور إلى أن يتم منع أي تداخل. الاتصالات القانونية المذكورة تعني الاتصالات اللاسلكية التي تعمل وفقًا لقانون الاتصالات.

يجب أن تكون أجهزة تردد الراديو منخفضة الطاقة عُرضة للتداخل من قِبل الاتصالات القانونية أو الأجهزة المشعة لموجات الراديو ISM.

جدول حالة الطاقة الخاصة بالمنتج

يمتثل المنتج، وفقًا لمتطلبات التصميم الإيكولوجي لتوجيهات المنتجات ذات الصلة بالطاقة 2009/125/EC، مع القاعدة (القواعد) التالية أو المستند (المستندات) التالية: اللائحة (المفوضية الأوروبية) رقم 1275 لسنة 2008، بصيغتها المعدلة بموجب اللائحة (الاتحاد الأوروبي) رقم 801 لسنة 2013.

معلومات حالة الطاقة المطلوبة	أوضاع الطاقة	
	وضع الاستعداد	وضع الاستعداد الشبكي
استهلاك الطاقة في وضع الطاقة المحدد، عند إدخال 230 فولت/50 هرتز	≤ 0.5 واط	غير متوفر*
الوقت الذي بعد انتهائه يتم تبديل الجهاز تلقائيًا إلى الوضع	< 2.5 ساعة	غير متوفر*
استهلاك الطاقة في وضع الاستعداد الشبكي في حالة توصيل جميع منافذ الشبكة السلكية وتنشيط جميع منافذ الشبكة اللاسلكية عند إدخال 230 فولت/50 هرتز	غير متوفر	غير متوفر*
إجراءات إلغاء تنشيط/تنشيط منفذ الشبكة. سيؤدي إلغاء تنشيط جميع الشبكات إلى تمكين وضع الاستعداد.	***Bluetooth***: قم بإلغاء التنشيط عن طريق مسح قائمة الإقران من خلال الضغط مع الاستمرار على زر Bluetooth لمدة 10 ثوانٍ. قم بالتنشيط من خلال الإقران مع أحد مصادر *Bluetooth*. * لا يستخدم المنتج وضع الاستعداد الشبكي لاتصال ®Bluetooth ولا يمتلك القدرة على التهيئة لشبكة عبر ®Wi-Fi أو Ethernet	

معلومات فنية حول مصدر الطاقة الخارجي

يمتثل مصدر الطاقة الخارجي، المُرفق مع المنتج والمتوافق مع متطلبات التصميم الإيكولوجي لتوجيهات المنتجات ذات الصلة بالطاقة 2009/125/EC، مع القاعدة (القواعد) التالية أو المستند (المستندات) التالي: لائحة اللجنة (الاتحاد الأوربي) رقم 2019/1782.

جهة الصنع	Bose Products B.V.
رقم السجل التجاري	36037901
العنوان	Gorslaan 60 1441 RG Purmerend The Netherlands
مُعرّف الموديل	DT20V-1.8C-DC
الجهد الكهربائي للإدخال	100 فولت - 240 فولت
تردد التيار المتردد للإدخال	50 هرتز/60 هرتز
الجهد الكهربائي للإخراج	تيار مستمر 20 فولت
التيار الكهربائي للإخراج	1.8 أمبير
طاقة الإخراج	36 واط
متوسط الكفاءة النشطة	89.0%
الكفاءة عند الحمل المنخفض (10٪)	88.3%
استهلاك الطاقة عند عدم وجود حمل	0.08 واط

يُرجى التخلص من البطاريات المستخدمة بطريقة سليمة، باتّباع اللوائح المحلية. لا تقم بحرقها.

廢電池請回收

جدول المواد الخطرة المحظور استخدامها بالصين

أسماء المواد أو العناصر السامة أو الخطرة ومحتوياتها						
	المواد والعناصر السامة أو الخطرة					
اسم الجزء	الرصاص (Pb)	الزئبق (Hg)	الكادميوم (Cd)	سداسي التكافؤ (CR(VI))	ثنائي الفينيل المعالج بالبروم (PBB)	أثير ثنائي الفينيل المعالج بالبروم (PBDE)
ثنائي الفينيل متعدد الكلور (PCBs)	X	O	O	O	O	O
الأجزاء المعدنية	X	O	O	O	O	O
الأجزاء البلاستيكية	O	O	O	O	O	O
السماعات	X	O	O	O	O	O
الكابلات	X	O	O	O	O	O

يتم إعداد هذا الجدول وفقًا لأحكام معيار SJ/T 11364.

O: يشير إلى أن هذه المادة السامة أو الخطرة الموجودة في كل المواد المتجانسة لهذا الجزء أقل من متطلبات تقييد معيار GB/T 26572.

X: يشير إلى أن هذه المادة السامة أو الخطرة الموجودة على الأقل في إحدى المواد المتجانسة لهذا الجزء أعلى من متطلبات تقييد معيار GB/T 26572.

جدول المواد الخطرة المحظور استخدامها بتايوان

اسم الجهاز: Bose® Solo، نوع التصميم: 410376						
	المواد المحظورة والرموز الكيميائية لها					
الوحدة	الرصاص (Pb)	الزئبق (Hg)	الكادميوم (Cd)	الكروم سداسي التكافؤ (Cr+6)	ثنائي الفينيل المعالج بالبروم (PBB)	إثير ثنائي الفينيل متعدد البروم (PBDE)
ثنائي الفينيل متعدد الكلور (PCBs)	-	○	○	○	○	○
الأجزاء المعدنية	-	○	○	○	○	○
الأجزاء البلاستيكية	○	○	○	○	○	○
السماعات	-	○	○	○	○	○
الكابلات	-	○	○	○	○	○

ملاحظة 1: "o" تشير إلى أن النسبة المئوية لمحتوى المادة المحظورة لا تتجاوز النسبة المئوية للقيمة المرجعية الموجودة.

ملاحظة 2: ويشير "-" إلى أن المادة المحظورة تتطابق مع الإعفاء.

يرجى استكمال سجلاتك والاحتفاظ بها

توجد الأرقام التسلسلية وأرقام الموديل في أسفل مكبرات الصوت وعلى عبوة جهاز التحكم عن بعد.

الرقم المسلسل: _____

رقم الموديل: _____

يرجى الاحتفاظ بإيصال الشراء مع دليل المالك. الوقت مناسب الآن لتسجيل منتج Bose الخاص بك. ويمكنك القيام بذلك بسهولة بالذهاب إلى موقع global.Bose.com/register

تاريخ الصنع: يشير الرقم الثامن في الرقم المسلسل إلى سنة الصنع؛ إذ يشير الرقم «0» إلى 2010 أو 2020.

المستورد في الصين: Bose Electronics (Shanghai) Company Limited، Part C، Plant 9، No. 353 North Riying Road، China (Shanghai) Pilot Free Trade Zone

المستورد في الاتحاد الأوروبي: Bose Products B.V.، Gorslaan 60، 1441 RG Purmerend، هولندا

المستورد في تايوان: Bose Taiwan Branch، 9F-A1، No. 10، Section 3، Minsheng East Road، Taipei City 104، تايوان
رقم الهاتف: 7676 2514-2-886+

المستورد في المكسيك: Bose de México، S. de R.L. de C.V.، Paseo de las Palmas 405-204، Lomas de Chapultepec، 11000 México، D.F.
رقم الهاتف: 3545 (5202) 5255+

يوجد مُعرّف CMIIT على مُلصق المنتج باللوحة الخلفية.

كاليفورنيا: يحتوي هذا المنتج على بطارية ليثيوم أيون، ومادة البيركلورات التي قد تتطلب معالجة خاصة. انظر www.dtsc.ca.gov/hazardouswaste/perchlorate

إن علامة كلمة ®*Bluetooth* وشعاراتها هي علامات تجارية مسجلة تملكها شركة Bluetooth SIG, Inc.، وأي استخدام لهذه العلامات من قِبل شركة Bose Corporation يكون بموجب ترخيص.

™Blu-ray Disc و ™Blu-ray هي علامات تجارية لشركة Blu-ray Disc Association.

Dolby Audio

هذا المنتج مصنّع بموجب ترخيص من شركة Dolby Laboratories. Dolby وDolby Audio ورمز D المزدوج هي علامات تجارية لشركة Dolby Laboratories Licensing Corporation.

المقر الرئيسي لشركة Bose: 1-877-230-5639

حقوق الطبع والنشر © لعام 2020 محفوظة لشركة Bose Corporation. لا يجوز استنساخ أي جزء من هذا الدليل، أو تعديله، أو توزيعه أو استخدامه بطريقةٍ أخرى دون إذن كتابي مسبق.

المقدمة

حول نظام صوت التلفزيون 11
خصائص النظام..... 11
تفريغ المحتويات 12

إعداد النظام

وضع مكبر الصوت..... 13
مثال على وضع مكبر الصوت..... 13
تركيب مكبر الصوت بالحائط..... 13
خيارات الكبلات..... 14
توصيل التلفزيون..... 14
توصيل مكبر الصوت..... 15
الخيار 1: كبل ضوئي (مفضل) 15
الخيار 2: كبل متحد المحور 16
التوصيل بالطاقة الكهربائية..... 17
حلقة التركيب..... 17
إيقاف تشغيل سماعات التلفزيون 18
تشغيل مكبر الصوت..... 18
تأكيد إيقاف سماعات التلفزيون..... 18

استخدام النظام

أزرار جهاز الريموت كنترول 19
برمجة جهاز الريموت العام..... 20
تخصيص زر الطاقة..... 21
إعادة مزامنة جهاز استقبال بث القمر الصناعي/قنوات الكابل والتلفزيون..... 21
التبديل بين المصادر 22
أزرار الوظائف 22
ضبط مستوى الصوت 22
ضبط مستوى صوت الباص 22
إعادة ضبط مستوى صوت الباص..... 23
وضع الحوار 23
الاستيقاظ التلقائي..... 23
برمجة جهاز ريموت كنترول لغير منتجات Bose..... 23

Bluetooth®

إقران جهاز *Bluetooth®* 24
الاتصال بجهاز *Bluetooth®* مقترن 25
التبديل بين أجهزة الموصلة..... 25
مسح قائمة الاقتران *Bluetooth®* الخاصة بمكبر الصوت..... 25

الحصول على معلومات عن النظام

مؤشرات مكبر الصوت..... 26
مؤشر الحالة..... 26
مؤشر *Bluetooth®* 26

الإعداد البديل

لا يصدر صوت من المصدر الموصل بالتلفزيون 27
لا يوجد بالتلفزيون موصل ضوئي أو متحد المحور 27

توصيل منتجات Bose

الاتصال بسماعة Bose Home Speaker أو مكبر الصوت Soundbar 33
المنتجات المتوافقة 33
الاتصال باستخدام تطبيق Bose Music 33
إعادة الاتصال بسماعة Bose Home Speaker أو Soundbar..... 34

العناية والصيانة

استكشاف الأخطاء وإصلاحها..... 35
ضبط الصوت للتركيب بالحائط..... 37
استبدال بطاريات جهاز الريموت 37
التنظيف..... 38
خدمة العملاء 38
الضمان المحدود 38
المعلومات الفنية..... 38

حول نظام صوت التلفزيون

يوفر نظام صوت التلفزيون صوتاً واضحاً رحب من مكبر صوت مدمج واحد.

خصائص النظام

- تقنيات ®Videostage و ®TrueSpace توفر العديد من مزايا المسرح المنزلي بخمس سماعات في مكبر الصوت واحد.
- مكبر صوت مصقول ومصمم بشكل أنيق يتم تركيبه بسهولة أمام التلفزيون.
- يوصل بكابل صوت واحد فقط لسهولة الإعداد.
- يقوم جهاز الريموت العام القابل للبرمجة بتشغيل أو إيقاف التلفزيون وجهاز استقبال بث القمر الصناعي/قنوات الكابل والنظام بالضغط على زر واحد.
- قم ببث الموسيقى من الأجهزة الممكّن عليها ®*Bluetooth*.
- يقوم بتخزين ما يصل إلى ثمانية أجهزة *Bluetooth* في قائمة الإقران الخاصة بها.
- يقوم بتوصيل ما يصل إلى جهازين *Bluetooth* لسهولة التبديل بين الأجهزة.
- حلقة تركيب لإخفاء إمداد الطاقة خلف التلفزيون المركب.
- يمكن تركيب مكبر الصوت على الحائط (الطقم متوفر بشكل منفصل).

تفريغ المحتويات

قم بتفريغ العلبة الكرتونية بعناية وتأكد من وجود الأجزاء التالية:

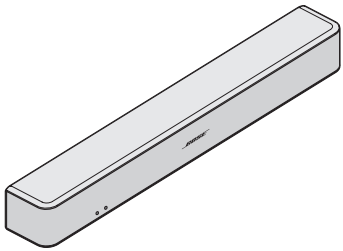

مكبر الصوت

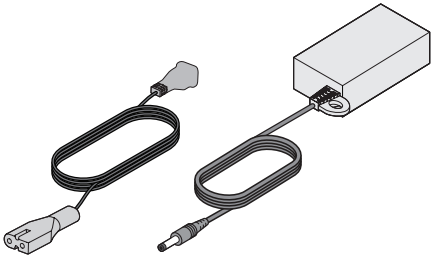

وحدة التغذية الكهربائية والسلك*

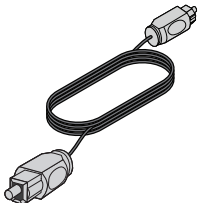

كبل ضوئي

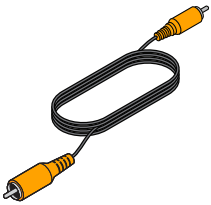

كابل متحد المحور
(أوروبا فقط)

جهاز الريموت العام
(البطاريات مزودة)

*يمكن شحنه بأسلاك كهرباء متعددة. يتم توفير السلك الكهربائي المناسب لمنطقتك.

ملاحظة: في حالة تلف جزء من النظام، لا تستخدمه. اتصل على الفور بموزع ®Bose المعتمد أو اتصل بخدمة عملاء Bose. ارجع إلى ورقة العناوين في العلبة الكرتونية.

وضع مكبر الصوت

- ضع مكبر الصوت على أرجله أمام التلفزيون.
- لا تضع التلفزيون على مكبر الصوت.
- تأكد من وجود مأخذ التيار المتردد (الرئيسي) في مكان قريب.

لتجنب التداخل اللاسلكي:

- اجعل الأجهزة اللاسلكية الأخرى بعيدة عن مكبر الصوت.
- ضع مكبر الصوت في الخارج وبعيداً عن الخزانات الحديدية ومكونات الصوت/الفيديو الأخرى ومصادر الحرارة المباشرة.

مثال على وضع مكبر الصوت

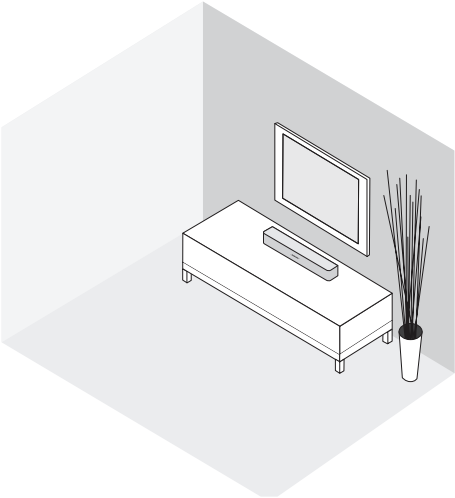

تركيب مكبر الصوت بالحائط

يمكنك تركيب مكبر الصوت على حائط. لشراء طقم التثبيت على الحائط (WB-120 Wall Mount Kit)، اتصل بموزع ®Bose المحلي أو قم بزيارة موقع www.Bose.com

بعد التركيب على الحائط وإعداد مكبر الصوت، اضبط الصوت على أفضل صوت باص (انظر صفحة 37).

تنبيه: لا تستخدم أي أجهزة أخرى لتركيب مكبر الصوت.

خيارات الكبلات

قم بتوصيل التلفزيون بمكبر الصوت باستخدام أحد خياري الكابلات الرقمية. الكابل الضوئي هو الأسلوب المفضل للتوصيل.

ملاحظة: إذا لم يكن بالتلفزيون موصلاً ضوئياً او تناظرياً، انظر "الإعداد البديل" في صفحة 27.

1. حدد مكان لوحة الموصل **Audio OUT** (الرقمي) خلف التلفزيون.

ملاحظة: يجب توصيل كابل الصوت من خلال لوحة الموصل Audio OUT.

قد لا تظهر لوحة موصلات التلفزيون كما هو مبين.
ابحث عن شكل أو لون الموصل (متحد المحور).

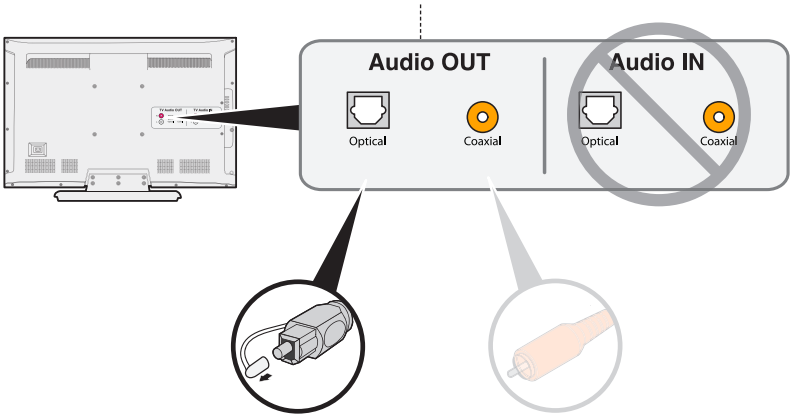

الخيار 1:
الكابل الضوئي (الصوت الرقمي)
هو الأسلوب المفضل للتوصيل.

الخيار 2:
الكابل متحد المحور (الصوت الرقمي)
استخدمه إذا كان لا يوجد إخراج ضوئي.

2. اختر كبل صوت.

توصيل التلفزيون

أدخل أحد طرفي كابل الصوت في الموصل **Audio OUT** الصحيح (الرقمي) خلف التلفزيون.

تنبيه: إذا كنت تستخدم كابلاً ضوئياً، قم بإزالة الأغطية الواقية من طرفي الكابل. قد يؤدي إدخال القابس في الاتجاه الخطأ إلى تلف القابس و/أو الموصل.

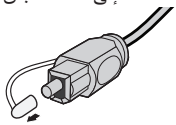

توصيل مكبر الصوت

بعد توصيل كابل الصوت بالتلفزيون، قم بتوصيل الطرف الآخر بمكبر الصوت الخاص بك. استخدم كابل صوت واحد فقط.

للتعليمات الخاصة بتوصيل كابل متحد المحور، انظر صفحة 16.

الخيار 1: كبل ضوئي (مفضل)

تنبيه: تأكد من إزالة الغطاء الواقي من طرفي الكابل الضوئي. قد يؤدي إدخال القابس في الاتجاه الخطأ إلى تلف القابس و/أو الموصل.

1. أمسك قابس الكابل الضوئي مع جعل شعار Bose لأسفل.
2. قم بمحاذاة القابس مع الموصل **Optical** الموجود على مكبر الصوت وأدخل القابس بحرص.

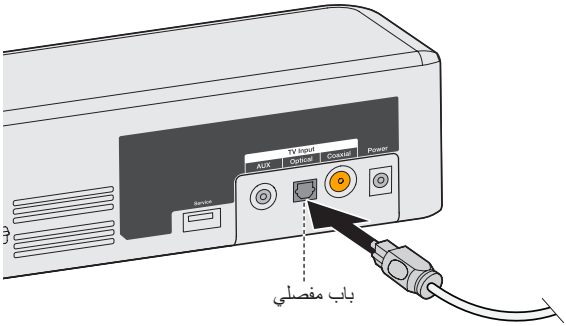

ملاحظة: للموصل باب مفصلي يتأرجح للداخل عند إدخال القابس.

3. اضغط القابس بإحكام في الموصل إلى أن تسمع صوتاً أو تشعر باستقراره في مكانه.

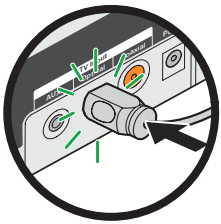

الخيار 2: كبل متحد المحور

أدخل الطرف الآخر للكابل متحد المحور **Coaxial** في مكبر الصوت.

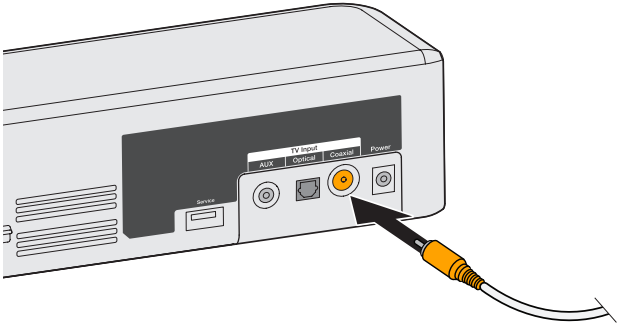

التوصيل بالطاقة الكهربائية

1. قم بتوصيل وحدة التغذية الكهربائية في الموصل **Power**.

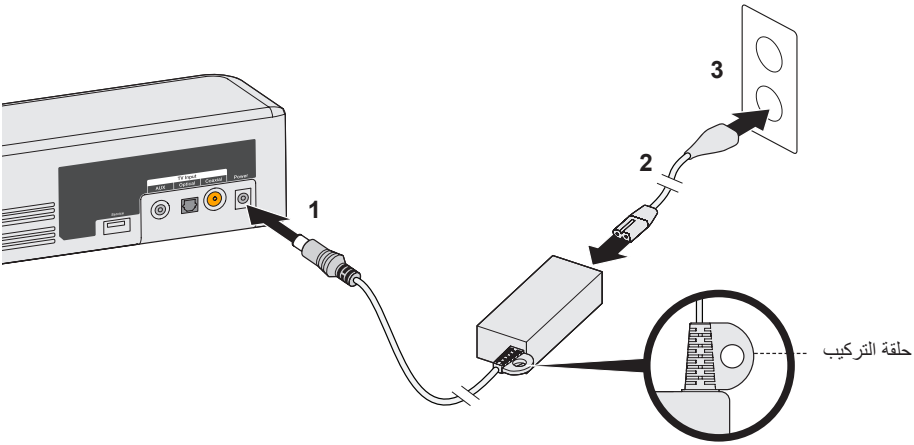

2. قم بتوصيل أحد أطراف السلك الكهربائي في التغذية الكهربائية.
3. قم بإدخال الطرف الآخر بمأخذ كهربائي للتيار المتردد.

   يصدر مكبر الصوت نغمة.

حلقة التركيب

لإخفاء وحدة التغذية الكهربائية خلف التلفزيون المركب، استخدم حلقة التركيب. اربط حلقة التركيب بحائط تركيب التلفزيون باستخدام روابط الكابلات أو روابط الخبز (غير مرفقة).

إيقاف تشغيل سماعات التلفزيون

لتجنب سماع صوت مشوه، قم بإيقاف سماعات التلفزيون.

راجع دليل مالك التلفزيون لمزيد من المعلومات.

تشغيل مكبر الصوت

1. قم بتشغيل التلفزيون.
2. إذا كنت تستخدم جهاز استقبال بث قنوات الكابل/القمر الصناعي أو مصدر ثانوي أخر، قم بتشغيل هذا المصدر.
3. اضغط على زر الطاقة (⏻) في جهاز الريموت كنترول.

   يضيء مؤشر الحالة بلون أخضر.

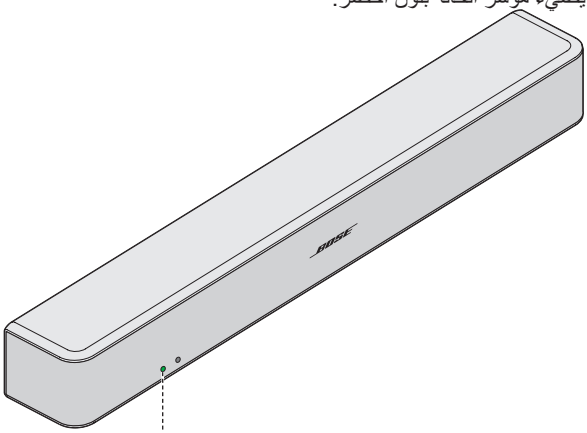

4. تأكد من أن الصوت قادم من مكبر الصوت.

ملاحظة: إذا كنت لا تسمع صوتاً يخرج من مكبر الصوت، انظر "استكشاف الأخطاء وإصلاحها" في صفحة 35.

تأكيد إيقاف سماعات التلفزيون

1. اضغط على زر كتم الصوت (🔇) في جهاز الريموت كنترول الخاص بمكبر الصوت.
2. تأكد من عدم وجود أي صوت قادم من التلفزيون.

ملاحظة: إذا كنت تسمع صوتاً من التلفزيون، انظر "استكشاف الأخطاء وإصلاحها" في صفحة 35.

أزرار جهاز الريموت كنترول

استخدم جهاز الريموت للتحكم في المصادر الموصلة بالنظام وضبط صوت النظام وتغيير القنوات واستخدم وظائف التشغيل لتمكين وظائف جهاز استقبال القمر الصناعي/قنوات الكابل والتنقل في قوائم المصادر.

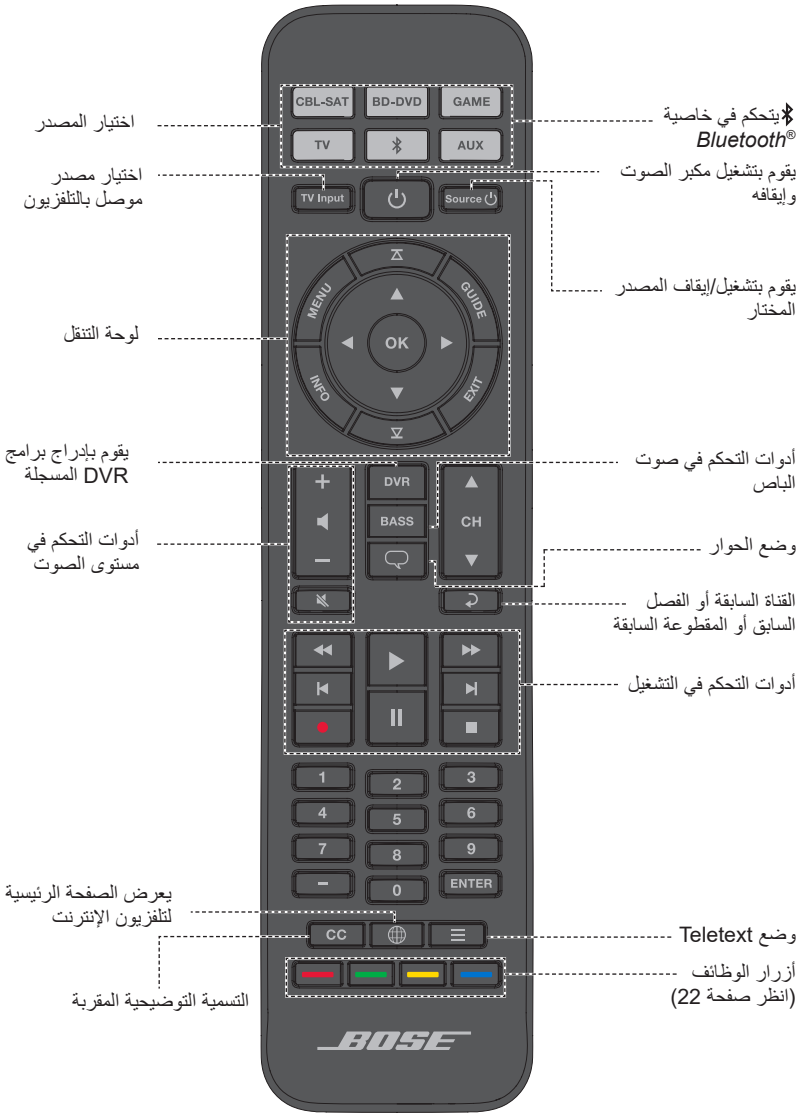

برمجة جهاز الريموت العام

يمكنك برمجة جهاز الريموت العام للتحكم في مصدرك مثل تلفزيون أو مشغل DVD/Blu-ray Disc™ أو جهاز استقبال بث القمر الصناعي/قنوات الكابل أو نظام ألعاب أو DVR بإدخال رمز ماركة مصدرك. قد يكون هناك عدة رموز لمصدرك. قد تحتاج لتنفيذ هذا الإجراء عدة مرات لتحديد مكان الرمز الصحيح.

حدد مكان رمز مصدرك

1. قم بتشغيل المصدر الخاص بك.
2. حدد مكان رمز علامتك التجارية في كتاب Universal Remote Device Codes (رموز جهاز الريموت العام) (مزود).

أدخل رمز مصدرك

1. في جهاز الريموت كنترول، اضغط مع الاستمرار على زر المصدر المناسب إلى أن تضيء جميع أزرار المصدر الستة ثم اتركه.

   على سبيل المثال، لبرمجة التلفزيون، اضغط مع الاستمرار على [TV] إلى أن تضيء جميع أزرار المصدر الستة ثم اتركه.

   سيضيء زر المصدر المناسب.

2. أدخل رمز ماركة المصدر في اللوحة الرقمية واضغط على + على زر مستوى الصوت.

اختبر رمز مصدرك

1. اختبر مصدرك لأداء الوظائف الأساسية. اتبع التعليمات الخاصة بمصدرك:

- **التلفزيون:** اضغط أزرار القناة. اضغط على MENU. تظهر قائمة الإعدادات. اضغط على ◀ و ▶ للتنقل.
- **جهاز استقبال القمر الصناعي/قنوات الكبل:** اضغط على GUIDE. يظهر دليل البرمجة. اضغط على ◀ و ▶ للتنقل.
- **مشغل DVD أو Blu-ray Disc™:** اضغط على GUIDE. تظهر قائمة الإعدادات. اضغط على ◀ و ▶ للتنقل.
- **نظام الألعاب:** اضغط على ◀ و ▶ للتنقل خلال قائمتك.

2. بناءً على استجابة مصدرك للوظائف الأساسية:

- **يستجيب جهاز الريموت بدقة:** اضغط على EXIT للخروج من البرمجة وحفظ الإعدادات.
- **لا يستجيب جهاز الريموت أو لا يستجيب بدقة:**

– **في حالة إضاءة زر المصدر الخاص بك:** اضغط + على زر مستوى الصوت للانتقال إلى الرمز التالي. كرر الخطوات 1 – 2 في "اختبر رمز مصدرك". قد تحتاج لتكرار هذا الإجراء 30 مرة أو أكثر. إذا كانت جميع الأزرار الستة تومض ثلاث مرات، فقد مررت خلال كل رموز المصدر الخاص بك.

– **إذا توقف زر المصدر الخاص بك:** فهذا يعني أن جهاز الريموت لديك قد خرج من وضع البرمجة. كرر الخطوات 1 - 2 في "أدخل رمز مصدرك" والخطوات 1 – 2 في "اختبر رمز مصدرك".

نصيحة: بعد الخروج من وضع البرمجة، اضغط زر المصدر المناسب لاستخدام المصدر.

ملاحظة: قد يكون المصدر غير متوافق مع أجهزة الريموت كنترول العامة، أو قد يكون لا يقبل إشارات الأشعة تحت الحمراء. راجع دليل مالك جهاز المصدر لمزيد من المعلومات.

تخصيص زر الطاقة

يمكنك تخصيص زر الطاقة ⏻ في جهاز الريموت لتشغيل/إيقاف مكبر الصوت والتلفزيون وجهاز استقبال القمر الصناعي/قنوات الكابل في وقت واحد.

1. قم ببرمجة جهاز الريموت للتحكم في التلفزيون وجهاز استقبال بث القمر الصناعي/قنوات الكابل (انظر صفحة 20).
2. اضغط **CBL-SAT** و**TV** مع الاستمرار لمدة 10 ثوان.
   يومض الزرين ثلاث مرات.

إعادة مزامنة جهاز استقبال بث القمر الصناعي/قنوات الكابل والتلفزيون

بعد تخصيص زر الطاقة، قد يصبح جهاز استقبال بث القمر الصناعي/قنوات الكابل والتلفزيون غير متزامن ولا يتم تشغيله/إيقافه في وقت واحد. اتبع الخطوات التالية لإعادة مزامنة مكبر الصوت.

1. اضغط على زر المصدر للجهاز غير المتزامن.
2. اضغط على ⏻**Source** لتشغيل/إيقاف المصدر.
3. اضغط على ⏻.
   يتم تشغيل/إيقاف مصادرك في وقت واحد.

التبديل بين المصادر

يمكنك التبديل من مصدر لآخر بالضغط على زر المصدر المناسب في جهاز الريموت.

ملاحظة: تأكد قبل أن تبدأ، من أنك قد برمجت المصادر بشكل صحيح.

1. اضغط على زر المصدر الذي تريد التحكم به.
   يضيء زر المصدر.
2. اضغط على **Source** .
   يتم تشغيل المصدر.
3. اضغط على **TV Input** وحدد الإدخال الصحيح في التلفزيون.

أزرار الوظائف

تتوافق الأزرار الخضراء والصفراء والزرقاء في جهاز الريموت كنترول مع أزرار الوظائف المرمزة في وظائف جهاز استقبال القمر الصناعي/قنوات الكابل أو teletext.

- وظائف جهاز استقبال القمر الصناعي/قنوات الكابل: راجع دليل مالك جهاز استقبال القمر الصناعي/قنوات الكابل.
- وظائف Teletext: تتوافق مع أرقام الصفحات المرمزة أو العناوين أو الاختصارات في شاشة teletext.

ضبط مستوى الصوت

في جهاز الريموت كنترول:

اضغط على + لزيادة الصوت.

اضغط على — لخفض الصوت.

اضغط على 🔇 لكتم الصوت أو تشغيله.

ملاحظة: إذا كنت تسمع صوتاً من التلفزيون، انظر "استكشاف الأخطاء وإصلاحها" في صفحة 35.

ضبط مستوى صوت الباص

1. اضغط على زر صوت الباص (BASS).
   يومض مؤشر الحالة بلون أبيض ثلاث مرات.
2. في جهاز الريموت كنترول:
   - اضغط على + لزيادة صوت الباص.
   - اضغط على — لخفض صوت الباص.

3. اضغط على زر صوت الباص (BASS).

يومض مؤشر الحالة بلون أبيض ثلاث مرات ويحفظ إعداداتك.

ملاحظة: للحصول على أفضل جودة صوت لبرامج الحوار فقط، مثل الأخبار والبرامج الحوارية، انظر "وضع الحوار."

إعادة ضبط مستوى صوت الباص

في جهاز الريموت كنترول، اضغط مع الاستمرار على BASS لمدة 5 ثوان لإعادة ضبط مستوى صوت الباص على إعدادات المصنع الأصلية.

يومض مؤشر الحالة باللون الأبيض ثلاث مرات ويبقى أبيض ثابت. يعود مكبر الصوت إلى إعدادات المصنع الأصلية.

وضع الحوار

يوفر وضع الحوار أفضل جودة صوت لبرامج الحوار فقط، مثل الأخبار والبرامج الحوارية بخفض إعدادات صوت باص لمكبر الصوت.

اضغط على زر الحوار (🗨) للتبديل بين وضع الحوار وإعدادات الصوت الافتراضية.

يضيء مؤشر الحالة بلون كهرماني عند تمكين وضع الحوار.

الاستيقاظ التلقائي

يمكنك ضبط مكبر الصوت بحيث يعمل كلما تم تلقي إشارة صوت.

ملاحظة: يتوقف مكبر الصوت بعد 60 دقيقة من الخمول.

في جهاز الريموت كنترول، اضغط مع الاستمرار على ⏻ لمدة 5 ثوانٍ حتى تسمع نغمة للتبديل بين الاستيقاظ التلقائي وإعدادات الطاقة الافتراضية.

يضيء مؤشر الحالة بلون كهرماني خافت عند إيقاف مكبر الصوت وتمكين وضع الاستيقاظ التلقائي.

برمجة جهاز ريموت كنترول لغير منتجات Bose

يمكنك برمجة جهاز ريموت كنترول لغير منتجات Bose مثل جهاز ريموت جهاز استقبال القمر الصناعي/قنوات الكابل للتحكم في مكبر الصوت. راجع دليل مالك جهاز الريموت كنترول من غير Bose أو موقع جهاز استقبال القمر الصناعي/قنوات الكابل للتعليمات.

بمجرد برمجته، يتحكم جهاز الريموت من غير منتجات Bose في الوظائف الأساسية مثل تشغيل/إيقاف الطاقة والصوت.

إقران جهاز Bluetooth®

تتيح لك تكنولوجيا Bluetooth® اللاسلكية أن تقوم ببث الموسيقى من الهواتف الذكية أو أجهزة الكمبيوتر اللوحي أو أجهزة الكمبيوتر الممكّن عليها Bluetooth أو أجهزة الصوت الأخرى بمكبر الصوت.

قبل أن تتمكن من بث الموسيقى من جهاز Bluetooth، يجب إقران الجهاز مع مكبر الصوت.

1. في وحدة التحكم عن بُعد، اضغط مع الاستمرار على زر Bluetooth ✱ إلى أن يومض مؤشر Bluetooth باللون الأزرق.

   تأكد من أن مؤشر Bluetooth يومض بلون أزرق قبل إقران جهازك.

2. في جهاز Bluetooth، قم بتشغيل خاصية Bluetooth.

نصيحة: توجد خاصية Bluetooth عادة في الإعدادات (Settings). يمثل رمز ترس (⚙) غالبا الإعدادات على الشاشة الرئيسية.

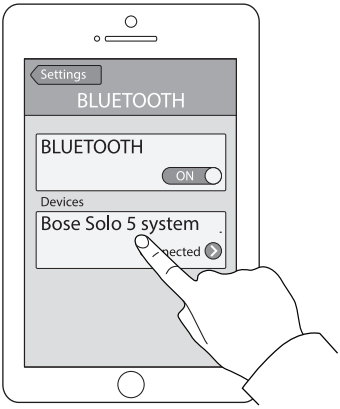

3. اختر نظام **Bose Solo** من قائمة أجهزتك.

   وبمجرد إقرانه، **يظهر نظام Bose Solo** موصلاً في قائمة الأجهزة.

4. في جهاز Bluetooth، قم بتشغيل الموسيقى لبثها إلى مكبر الصوت الخاص بك.

إذا كنت غير قادر على إقران جهازك

قد تحتاج إلى مسح Bluetooth من قائمة الإقران الخاصة بمكبر الصوت (انظر صفحة 25). بعد مسح القائمة، حاول الاتصال مرة أخرى.

انظر "استكشاف الأخطاء واصلاحها" في صفحة 35 لمزيدٍ من المعلومات.

الاتصال بجهاز *Bluetooth®* مقترن

يمكنك بث الصوت من جهاز *Bluetooth®* لمكبر الصوت.

ملاحظة: إذا كانت هناك العديد من الأجهزة المخزنة في قائمة الإقران بمكبر الصوت، فقد يستغرق الجهاز المقترن دقيقة أو دقيقتين للاتصال. يُظهر مؤشر *Bluetooth* الخاص بمكبر الصوت حالة الاتصال (انظر صفحة 26).

1. في جهاز الريموت كنترول، اضغط على ✱.

   يتصل مكبر الصوت بآخر جهازين تم البث منهما إلى مكبر الصوت الخاص بك.

2. بمجرد توصيله، قم بتشغيل الموسيقى على جهاز *Bluetooth*.

إذا كنت لا تستطيع أن تبث الصوت من جهاز مقترن

قد يفقد مكبر الصوت الاتصال بالجهاز. افحص مؤشر *Bluetooth* لمكبر الصوت. إذا كان الجهاز المقترن خارج نطاق مكبر الصوت، انقل الجهاز داخل النطاق.

التبديل بين أجهزة الموصلة

يدعم مكبر الصوت الاتصال متعدد النقاط الذي يسمح لك بتبديل تشغيل الموسيقى بسهولة بين الأجهزة الموصلة.

يظل آخر جهازين تم البث منهما إلى مكبر الصوت موصلين. أثناء التشغيل، يمكنك إيقاف الصوت في جهاز البث ثم تشغيل الموسيقى من جهاز موصل آخر.

1. قم بإيقاف الموسيقى من جهاز البث.
2. في جهاز موصل آخر، قم بتشغيل الموسيقى.
3. كرر الخطوتين 1 و 2 للتبديل بين الأجهزة الموصلة.

مسح قائمة الاقتران *Bluetooth®* الخاصة بمكبر الصوت

عندما تقوم بإقران جهاز *Bluetooth®* بمكبر الصوت، يتم تخزين الاتصال في قائمة إقران مكبر الصوت. قد تحتاج لمسح قائمة الإقران إذا كان لا يمكنك الاتصال بجهاز. بمجرد مسح القائمة، يجب أن تقوم بإقران الجهاز مرةً أخرى.

1. اضغط مع الاستمرار على ✱ لمدة 10 ثوان إلى أن يومض مؤشر *Bluetooth* بلون أزرق.
2. في جهازك المحمول، قم بحذف نظام **Bose Solo 5 system** من قائمة *Bluetooth*.

   يصدر مكبر الصوت نغمة ويكون جاهزًا لإقران جهاز (انظر صفحة 24).

مؤشرات مكبر الصوت

توفر مؤشرات الحالة و®*Bluetooth* في واجهة مكبر الصوت معلومات عن نشاط النظام.

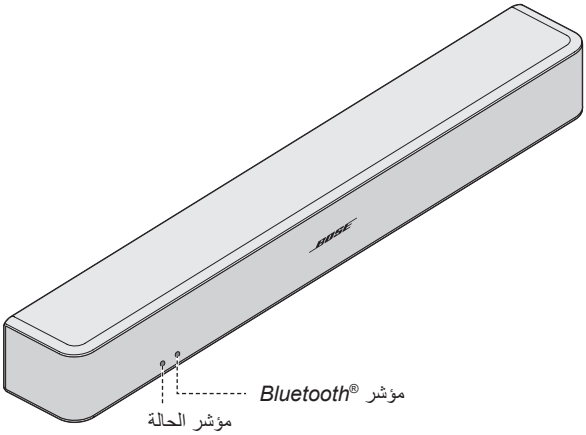

مؤشر الحالة

نشاط المؤشر	حالة النظام
إيقاف	مكبر الصوت متوقف (انتظار)
أخضر	ثابت: مكبر الصوت قيد التشغيل وميض: مكبر الصوت مكتوم الصوت
كهرمائي	خافت: وضع الاستيقاظ التلقائي ممكّن ثابت: وضع الحوار وميض: وضع الحوار، مكبر الصوت مكتوم الصوت
أحمر	خطأ في النظام: اتصل بخدمة عملاء Bose. ارجع إلى ورقة العناوين في العلبة الكرتونية.

مؤشر *Bluetooth*

نشاط المؤشر	حالة النظام
أزرق	وميض: جاهز للاقتران
أبيض	وميض: يجري الاتصال ثابت: متصل

قد تحتاج لاستخدام طريقة توصيل بديلة للأسباب التالية:

- لا يصدر صوت من المصدر الموصل بالتلفزيون.
- لا يوجد بالتلفزيون موصل ضوئي أو متحد المحور.

لا يصدر صوت من المصدر الموصل بالتلفزيون

لا تخرج بعض أجهزة التلفزيون صوتاً من المصادر الموصلة بمكبر الصوت. استخدم طريقة إعداد بديلة لتوصيل المصادر بمكبر الصوت مباشرة.

المشكلة	الحل
لا يصدر أي صوت من مصدر موصل بالتلفزيون	قم بتوصيل المصدر بمكبر الصوت باستخدام أحد خياري الكابل. (انظر صفحة 28.)
لا يصدر أي صوت من مصدرين موصلين بالتلفزيون	قم بتوصيل مصادرك بمكبر الصوت باستخدام أحد الخيارات 1 أو 2. (انظر صفحة 30.)

لا يوجد بالتلفزيون موصل ضوئي أو متحد المحور

لا يوجد ببعض التلفزيونات موصلات ضوئية أو متحدة المحور. استخدم طريقة إعداد بديلة لتوصيل التلفزيون بمكبر الصوت.

المشكلة	الحل
يوجد بالتلفزيون موصل تناظري فقط	قم بتوصيل التلفزيون باستخدام كابل استريو 3.5 ملم إلى RCA (غير مرفق). (انظر صفحة 29.)
يوجد في التلفزيون موصل سماعات رأس فقط	قم بتوصيل التلفزيون باستخدام كابل استريو 3.5 ملم (غير مرفق). (انظر صفحة 32.)
لا يوجد في التلفزيون إخراجات صوت	استخدم إخراجات الصوت الموجودة في مصدر آخر مثل جهاز استقبال القمر الصناعي/قنوات الكابل للتوصيل بمكبر الصوت. (انظر صفحة 28.)

توصيل مصدر بمكبر الصوت

إذا كنت لا تحصل على صوت من مصدر مثل مشغل DVD/Blu-ray Disc™ أو جهاز استقبال بث القمر الصناعي/قنوات الكابل أو نظام ألعاب أو DVR موصل بالتلفزيون، قم بتوصيله بمكبر الصوت. استخدم كابل صوت واحد فقط.

تنبيه: إذا كنت تستخدم كابلاً ضوئياً، قم بإزالة الأغطية الواقية من طرفي الكابل. قد يؤدي إدخال القابس في الاتجاه الخطأ إلى تلف القابس و/أو الموصل.

1. حدد مكان لوحة الموصل **Audio OUT** (الرقمي) خلف المصدر الخاص بك.

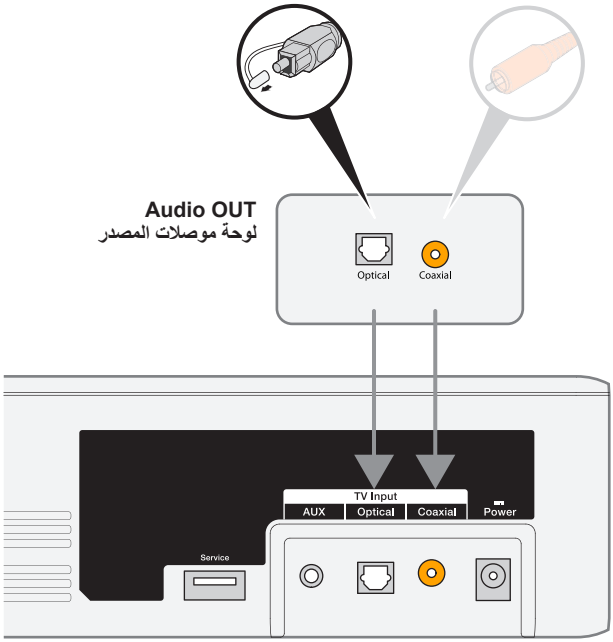

لوحة موصلات مكبر الصوت

2. اختر كبل صوت.
3. في حالة عدم قيامك بذلك بالفعل، قم بفصل التلفزيون من مكبر الصوت.
4. قم بتوصيل كابل الصوت من لوحة الموصل **Audio Out** (الرقمي) بجهاز استقبال بث القمر الصناعي/قنوات الكابل بمكبر الصوت.

ملاحظة: لا تفصل كابل فيديو المصدر مثل كابل HDMI™ من التلفزيون.

توصيل موصل مصدر تناظري بمكبر الصوت

إذا لم يكن بمصدرك موصل ضوئي أو موصل متحد المحور وبه موصلات تناظرية (حمراء وبيضاء) فقط، استخدم كابل استريو 3.5 ملم إلى RCA (غير مرفق) للتوصيل بمكبر الصوت.

1. في حالة عدم قيامك بذلك بالفعل، قم بفصل التلفزيون من مكبر الصوت.
2. أدخل الكابل التناظري RCA في الموصلات RCA **Audio OUT** (الحمراء والبيضاء) في مصدرك.
3. أدخل قابس الاستريو في موصل **AUX** بمكبر الصوت.

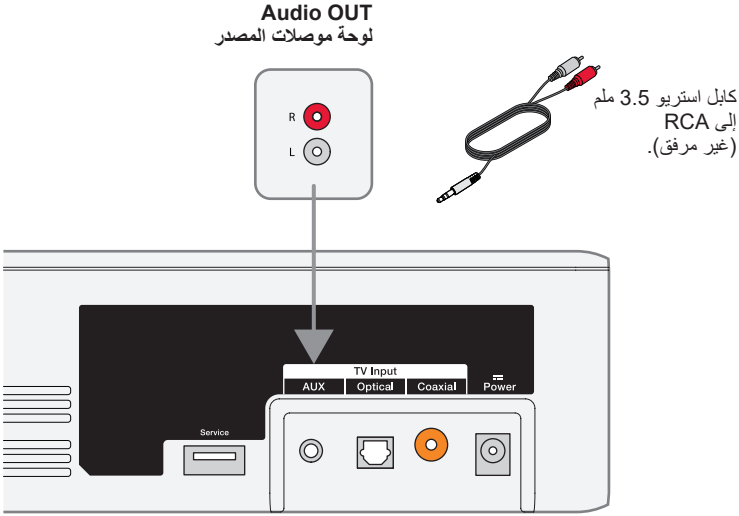

لوحة موصلات مكبر الصوت

توصيل مصدرين بمكبر الصوت

إذا كنت لا تحصل على صوت من أي مصدر مثل مشغل DVD/Blu-ray Disc™ أو جهاز استقبال بث القمر الصناعي/قنوات الكابل أو نظام ألعاب أو DVR موصل بالتلفزيون، قم بتوصيله بمكبر الصوت. استخدم كابل صوت واحد فقط لكل مصدر.

1. حدد مكان لوحة الموصل **Audio OUT** (الرقمي) خلف كل مصدر.
2. اختر كابل صوت منفصل لكل مصدر باستخدام إما الخيار 1 أو الخيار 2 (انظر صفحة 31).

ملاحظة: يجب أن تستخدم إما الخيار 1 أو الخيار 2. لا تستخدم الكابل متحد المحور والكابل الضوئي في نفس الوقت.

3. في حالة عدم قيامك بذلك بالفعل، قم بفصل التلفزيون من مكبر الصوت.
4. قم بتوصيل كابل الصوت المختار بشكل منفصل من لوحة موصل **Audio Out** لكل مصدر بمكبر الصوت.

ملاحظة: لا تفصل كابل فيديو المصدر مثل كابل HDMI™ من التلفزيون.

الخيار 1

يبين هذا الشكل توصيلات مصدر باستخدام كابل ضوئي وكابل استريو 3.5 ملم إلى RCA (غير مرفق).

تنبيه: إذا كنت تستخدم كابلاً ضوئياً، قم بإزالة الأغطية الواقية من طرفي الكابل. قد يؤدي إدخال القابس في الاتجاه الخطأ إلى تلف القابس و/أو الموصل.

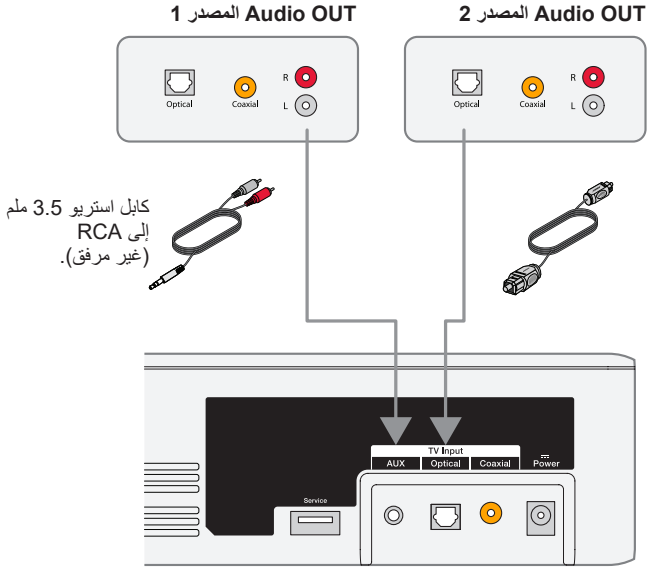

الخيار 2

يبين هذا الشكل توصيلات مصدر باستخدام كابل متحد المحور وكابل استريو 3.5 ملم إلى RCA (غير مرفق).

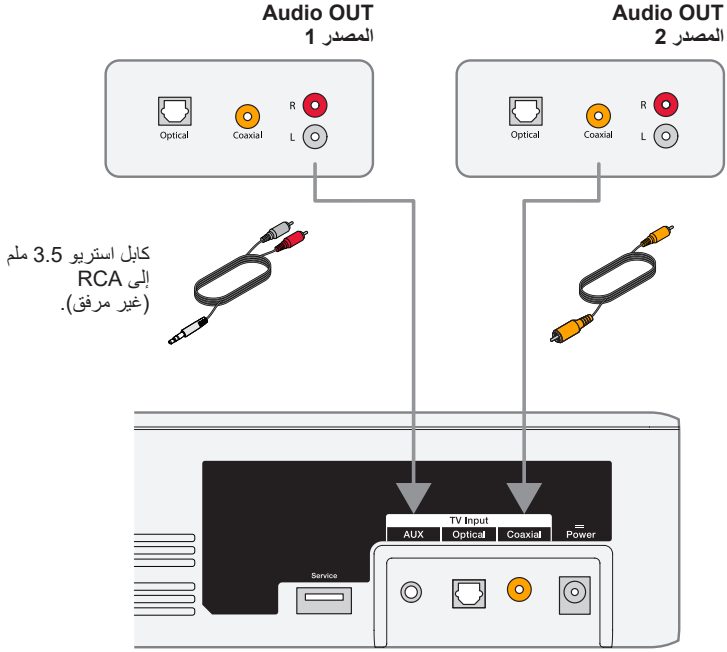

لوحة موصلات مكبر الصوت

استخدام مصدرين موصلين بمكبر الصوت

قم بإيقاف المصادر عندما لا تكون قيد الاستخدام. لكي يوفر مصدر واحد الصوت لمكبر الصوت، يجب أن يكون المصدر الآخر متوقفاً.

توصيل موصل سماعات رأس للتلفزيون بمكبر الصوت

إذا كان بالتلفزيون موصل سماعات رأس فقط، تحتاج إلى كابل استريو 3.5 ملم إلى RCA (غير مزود) للتوصيل بمكبر الصوت.

1. أدخل قابس الاستريو في موصل سماعات رأس التلفزيون.
2. أدخل الطرف الآخر للكابل في الموصل **AUX** في مكبر الصوت.
3. تأكد من تشغيل سماعات التلفزيون. راجع دليل مالك التلفزيون لمزيد من المعلومات.
4. لضمان التحكم الأمثل في مستوى الصوت من مكبر الصوت،
   - اضبط مستوى صوت التلفزيون على 75 في المائة من الحد الأقصى.
   - ثم اضبط مستوى صوت مكبر الصوت باستخدام جهاز الريموت كنترول.

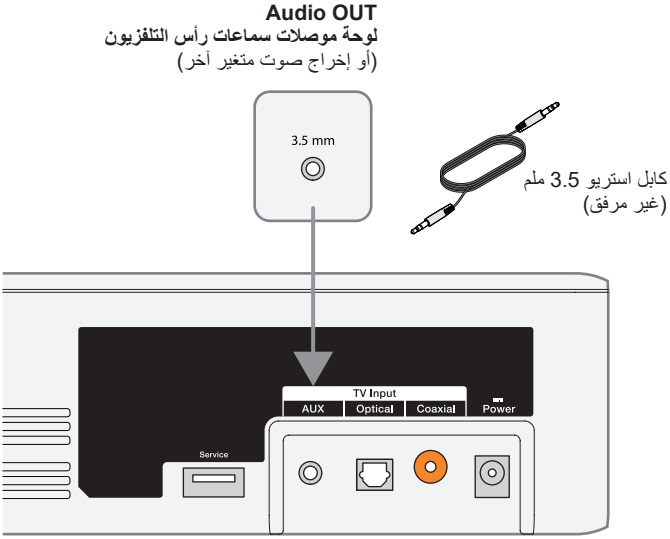

لوحة موصلات مكبر الصوت

الاتصال بسماعة Bose Home Speaker أو مكبر الصوت Soundbar

باستخدام تقنية ™Bose SimpleSync، يُمكنك توصيل نظام Bose Solo 5 TV sound system مع سماعة Bose Home Speaker أو مكبر صوت Bose Soundbar للاستماع إلى الأغنية نفسها في غرفتين مختلفتين في الوقت نفسه.

ملاحظة: تتميز تقنية ™SimpleSync بنطاق ®*Bluetooth* يبلغ 30 قدمًا (9 أمتار). قد تؤثر الجدران ومعدات البناء على الاستقبال.

المنتجات المتوافقة

يمكنك توصيل نظام Bose Solo 5 TV sound system بأي منتج من عائلة منتجات السماعات المنزلية Bose Home Speaker.

تشمل المنتجات المتوافقة الشائعة ما يلي:

- Bose Smart Soundbar 700
- Bose Soundbar 500
- سماعة Bose Home Speaker 500
- سماعة Bose Home Speaker 300
- مكبر الصوت المنزلي المحمول Bose Portable Home Speaker

كما تُضاف منتجات جديدة بانتظام. للحصول على قائمة كاملة والمزيد من المعلومات، تفضل بزيارة: worldwide.Bose.com/Support/Groups

الاتصال باستخدام تطبيق Bose Music

1. في وحدة التحكم عن بُعد الخاصة بنظام Bose Solo 5 TV sound system، اضغط مع الاستمرار على زر *Bluetooth* ✱ إلى أن يومض مؤشر *Bluetooth* الموجود على نظام Bose Solo 5 TV sound system باللون الأزرق.
2. استخدم تطبيق Bose Music لتوصيل نظام Bose Solo 5 TV sound system بمنتج متوافق من Bose. للمزيد من المعلومات، تفضّل بزيارة: worldwide.Bose.com/Support/Groups

ملاحظات:

- تأكد من أن نظام Bose Solo 5 TV sound system يقع على مسافة 30 قدمًا (9 أمتار) من سماعة Bose Home Speaker أو مكبر صوت Bose Soundbar.
- يمكنك توصيل نظام Bose Solo 5 TV sound system بمنتج واحد فقط في كل مرة.

إعادة الاتصال بسماعة Bose Home Speaker أو Soundbar

تشغيل نظام Bose Solo 5 TV sound system (انظر صفحة 18).

يحاول نظام Bose Solo 5 TV sound system الاتصال بآخر جهازين ®*Bluetooth* تم الاتصال بهما، بما في ذلك سماعة Bose Home Speaker أو مكبر صوت Bose Soundbar.

ملاحظات:

- يجب أن تكون سماعة Bose Home Speaker أو Bose Soundbar ضمن النطاق (30 قدمًا أو 9 أمتار) وأن تكون قيد التشغيل.
- إذا لم يتم توصيل نظام Bose Solo 5 TV sound system، فقم بالتوصيل باستخدام تطبيق Bose Music. يُمكنك الوصول إلى هذا الخيار من قائمة الإعدادات.

استكشاف الأخطاء وإصلاحها

المشكلة	الحل
لا يوجد كهرباء	• قم بإحكام توصيل طرفي سلك الكهرباء. • قم بتوصيل سلك الكهرباء في مأخذ حي للتيار المتردد. • قم بفصل سلك الكهرباء لمدة دقيقة واحدة على الأقل ثم قم بإعادة توصيله.
لا يصدر أي صوت	• قم بإلغاء كتم صوت مكبر الصوت. • قم برفع مستوى الصوت. • قم بتوصيل كابل الصوت في موصل في التلفزيون يسمى **Audio Output**أو **Audio OUT** وليس Audio Input أو Audio IN. • استخدم كابل صوت واحد فقط. • ثبت جميع توصيلات الكابلات وتأكد أنها صحيحة. • إذا كنت تستخدم كابلاً أو جهاز استقبال بث قنوات الكابل/القمر الصناعي أو مصدر ثانوي أخر للصوت، حدد إدخال التلفزيون الصحيح. • قم بتمكين إخراج صوت التلفزيون وحدد الإعداد الصحيح مثل **Stereo** أو **5.1 Channel Audio**. راجع دليل مالك التلفزيون لمزيد من المعلومات. • استخدم إعدادًا بديلًا (انظر صفحة 27). • عند التوصيل بمصدرين: – قم بإيقاف المصدر الآخر. – تأكد من أنك لا تستخدم كابلاً ضوئياً وكابلاً متحد المحور. • إذا كان مكبر الصوت موصلا بإخراج تلفزيون يسمى (VARIABLE (VAR، قم بإيقاف سماعات التلفزيون وضبط صوت التلفزيون على 75 في المائة من الحد الأقصى وتشغيل صوت التلفزيون. • إذا كنت تقوم بالتوصيل من خلال إخراج سماعات رأس التلفزيون، قم بزيادة صوت التلفزيون لأقصى حد. • قم بفصل سلك الكهرباء لمدة دقيقة واحدة على الأقل ثم قم بإعادة توصيله.

المشكلة	الحل
لا يمكن تشغيل *Bluetooth*®	• في مكبر الصوت: – قم بإقران جهاز (انظر صفحة 24). – امسح قائمة إقران مكبر الصوت (انظر صفحة 25). – جرب إقران جهاز مختلف. • في جهاز *Bluetooth*: – قم بإيقاف وتشغيل خاصية *Bluetooth*. – قم بإزالة مكبر الصوت من قائمة *Bluetooth*. قم بالإقران مرة أخرى. – استخدم مصدرًا مختلفًا للموسيقى. – تأكد من توافقية جهاز *Bluetooth*. راجع دليل مالك جهاز *Bluetooth*. • قم بزيادة صوت مكبر الصوت وجهازك المحمول ومصدر الموسيقى. • تأكد من أنك تستخدم الجهاز الصحيح. • إذا تم توصيل أكثر من جهاز *Bluetooth*، أوقف جهاز البث أولًا. • قم بفصل أجهزة *Bluetooth* الأخرى عندما لا تكون قيد الاستخدام. • انظر "الصوت المشوَّش" أو "لا يصدر أي صوت."
الصوت المشوَّش	• ثبت توصيلات الكابلات في مكبر الصوت والتلفزيون (أو المصادر الموصلة الأخرى). • إذا كان مكبر الصوت موصلاً بإخراج تلفزيون يسمى VARIABLE (VAR)، قم بخفض صوت التلفزيون. • استخدم إعدادًا بديلًا (انظر صفحة 27). • إذا تم تركيب مكبر الصوت على الحائط، اضبط الصوت (انظر صفحة 37). • قم بفصل سلك الكهرباء لمدة دقيقة واحدة على الأقل ثم قم بإعادة توصيله.
جهاز الريموت كنترول غير متسق أو لا يعمل	• افحص البطاريات لتتأكد من أنه قد تم تركيبها بشكل صحيح أو أنها تحتاج لاستبدال (انظر صفحة 37). • وجه جهاز الريموت كنترول نحو مكبر الصوت مباشرة. • تأكد من أن مؤشر الحالة يومض عند الضغط على زر صوت جهاز الريموت أو زر كتم الصوت. • قم بفصل سلك الكهرباء لمدة دقيقة واحدة على الأقل ثم قم بإعادة توصيله.
يوجد صوت قادم من التلفزيون	• قم بإيقاف سماعات التلفزيون (انظر صفحة 18). • اكتم صوت التلفزيون أو اخفض صوت التلفزيون.
مكبر الصوت لا يتصل مع سماعة Bose Home Speaker أو مكبر صوت Bose Soundbar	تأكد من أن مكبر الصوت لديك جاهز للاتصال: في وحدة التحكم عن بُعد الخاصة بنظام Bose Solo 5 TV sound system، اضغط مع الاستمرار على زر *Bluetooth* ✱ إلى أن يومض مؤشر *Bluetooth* الموجود على نظام Bose Solo 5 TV sound system باللون الأزرق. تأكد من أن نظام Bose Solo 5 TV sound system يقع على مسافة 30 قدمًا (9 أمتار) من سماعة Bose Home Speaker أو مكبر صوت Bose Soundbar.

المشكلة	الحل
يتعذر إعادة اتصال مكبر الصوت بسماعة Bose Home Speaker أو Bose Soundbar التي تم الاتصال بهما مسبقًا	الاتصال باستخدام تطبيق Bose Music. يُمكنك الوصول إلى هذا الخيار من قائمة الإعدادات.
تأخر سماع الصوت عند الاتصال بسماعة Bose Home Speaker أو مكبر صوت Bose Soundbar	تفضل بزيارة btu.Bose.com وتحقق من وجود تحديثات المتوفرة للبرامج.
لون مؤشر الحالة أحمر	خطأ في النظام: – اتصل بخدمة عملاء Bose. ارجع إلى ورقة العناوين في العلبة الكرتونية.

ضبط الصوت للتركيب بالحائط

بعد تركيب مكبر الصوت على الحائط، اضبط الصوت على أفضل صوت باص (انظر).

اضغط مع الاستمرار على لمدة 5 ثوانٍ.

نصيحة: إذا قمت بإخراج مكبر الصوت من الحائط، كرر لإعادة مكبر الصوت لإعدادات الصوت الافتراضية.

استبدال بطاريات جهاز الريموت

استبدل البطاريتين عندما يتوقف جهاز الريموت كنترول عن العمل أو يقل مداه. استخدم بطاريات قلوية.

1. افتح غطاء علبة البطاريات خلف جهاز الريموت.
2. قم بإخراج البطاريتين.
3. تخلص من البطاريات وفقاً للوائح المعمول بها في منطقتك.
4. أدخل بطاريتين (IEC-LR6) 1.5 AA فولت أو بطاريات مكافئة. طابق الرمزين + و – الموجودين على البطاريات مع العلامتين + و – الموجودتين بداخل علبة البطاريات.
5. أعد غطاء علبة البطاريات إلى مكانه.

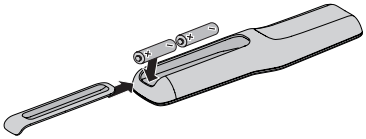

التنظيف

- قم بتنظيف أسطح النظام بقطعة قماش ناعمة رطبة.
- لا تستخدم أي بخاخات بالقرب من النظام. لا تستخدم أي مذيبات أو مواد كيميائية أو محاليل تنظيف تحتوى على كحول أو نشادر أو مواد كاشطة.
- لا تدع السوائل تتسرّب إلى أي فتحة.

خدمة العملاء

لمزيد من المساعدة، اتصل بخدمة عملاء Bose. ارجع إلى ورقة العناوين في العلبة الكرتونية.

الضمان المحدود

نظامك مغطى بضمان محدود قابل للنقل. تفضل بزيارة موقعنا على global.Bose.com/warranty للحصول على تفاصيل الضمان المحدود.

لتسجيل المنتج الخاص بك، قم بزيارة global.Bose.com/register للحصول على التعليمات. ولن يؤثر عدم القيام بالتسجيل على الحقوق المكفولة لك بموجب الضمان المحدود.

المعلومات الفنية

مقنن الإدخال

إدخال: كحد أقصى 20 تيار الجهد المستمر، 30 واط.

798493-0010

©2020 Bose Corporation
100 The Mountain Road
Framingham, MA 01701-9168 USA
AM798493 Rev. 04